МАЙ
29
пятница
1936 год № 122 (3124)
Цена 10 коп.

ПРОЛЕТАРИИ ВСЕХ СТРАН, СОЕДИНЯЙТЕСЬ.

БОЛЬШЕВИК

ОРГАН
Обкома ВКП(б), ЦИК, СПС Немреспублики, Энгельского Горкома ВКП(б) и Горсовета

Крепкая советская семья

Опубликованный проект закона о запрещении абортов, увеличении материальной помощи роженицам и т. д. вызвал самый живой отклик в стране. Он горячо обсуждается десятками миллионов людей, и нет сомнения, что обсуждение это послужит дальнейшему укреплению советской семьи. Усилится ответственность родителей за воспитание своих детей, будет нанесен удар по легкомысленному, небрежному отношению к браку.

Когда мы говорим об укреплении советской семьи, речь идет именно о борьбе с пережитками буржуазного отношения к браку, женщине и детям. Так называемая «свободная любовь» и беспорядочность половой жизни насквозь буржуазны и ничего общего не имеют ни с социалистическими принципами, ни с этикой и формами поведения советского человека. Об этом говорит наука социализма, это красноречиво подтверждает сама жизнь.

Передовые люди нашей страны, лучшая советская молодежь являются, как правило, и отличными семьянинами, горячо любящими детей. И, наоборот: человек, легкомысленно относящийся к браку, бросающий своих детей на произвол судьбы, является обычно и плохим работником, плохим общественником.

Отцовство, материнство давно уже стало добродетелью в советской стране. Это заметно даже внешне, с первого взгляда. Пройдитесь в выходной день по паркам и улицам Москвы или любого города Советского Союза, и вы увидите немало молодых людей, гуляющих с грозовощекими, упитанными младенцами на руках.

Рост материального благополучия сделал радость материнства и отцовства доступной для всех взрослых людей. Советская страна не может пожаловаться на недостаточную рождаемость. Процент рождаемости неуклонно растет, с такой же неуклонностью падает процент смертности.

Великие утописты: Мор, Сен-Симон, Фурье, Кабэ, мечтавшие о новом счастливом общественном строе, неизменно уделяли в своих утопиях много места детям. Наблюдая мерзость и преступления капитализма, душившего трудящуюся женщину, лишавшего детей детства, а взрослых радости отцовства, утописты противопоставляли убогой и мрачной действительности прекрасную мечту о жизни, в которой детям будет уделено максимум любви, а взрослым возвращена радость быть родителями. Эту любовь к детям и радость отцовства дала людям советская действительность. Не на выдуманном острове Утопия, а на реальной необ'ятной нашей родине трудовые люди обрели счастье быть свободными и жить полнокровной жизнью.

Враги народа не раз подбрасывали нам гнилую и отравленную идейку об упразднении семьи и беспорядочности браков. Буржуазия пыталась использовать это ядовитое оружие в борьбе против социалистического строительства. Достаточно вспомнить, с каким упорством она распространяла клевету о «социализации женщины». А когда наступила широкая волна коллективизации в деревне, кулаки снова пустили в оборот эту излюбленную буржуазией клевету. Кулаки запугивали крестьян: в колхозе-де все будут спать под одним 30-метровым одеялом.

Буржуа, устанавливающий семейный порядок кнутом, буржуа, для которого его собственная семья есть лишь прикрытие проституции и половой распущенности, естественно, полагал, что все поверят его вымыслу о «свободной любви» в стране, где уничтожена эксплоатация человека человеком, где раскрепощена женщина. Но не помогло! И это оружие разбилось об упрямые факты советской действительности.

Нельзя даже сравнивать состояние нынешней семьи с той, которая была до советской власти, настолько нынешняя устойчивее, а главное — человечней и лучше. Уже один тот факт, что миллионы женщин стали экономически самостоятельными и не зависят от прихоти мужчин, говорит сам за себя. Сравнить, например, нынешнюю колхозницу, зарабатывающую часто больше, чем ее муж, с дореволюционной крестьянкой, целиком зависевшей от мужа, находившейся на положении рабыни в хозяйстве. Разве это не изменило в корне семейных отношений, не укрепило семью, не сделало ее более осмысленной!

Сами мотивы образования семьи, вступления в брак изменились к лучшему, очистились от элементов дикости и варварства. Брак перестал быть куплей-продажей. Колхозную девушку отец не отдает (следовало бы сказать «не продает») теперь замуж, ибо она сама себе хозяйка, и ее нельзя никому отдавать. Она выходит замуж за того, кто ею любим.

О положении крестьянки в старое время замечательно сказал тов. Сталин на совещании пятисотниц:

«В самом деле, если подумать, что представляли собой женщины раньше, в старое время. Пока женщина была в девушках, она считалась, так сказать, последней из трудящихся. Работала она на отца, работала, не покладая рук, и отец еще попрекал: «Я тебя кормлю». Когда она становилась замужней, она работала на мужа, работала так, как ее заставлял работать муж, и муж же ее опять же попрекал: «Я тебя кормлю». Женщина в деревне была последней из трудящихся».

Так было. Совершенно ясно, что нынешняя свободная женщина иначе ценит и любит свою семью. Колхозный строй, сделав крестьянку самостоятельной, всемерно укрепил семью в деревне.

То же самое мы наблюдаем и в городе. Повышение культурного уровня и благосостояния трудящихся неизбежно ведет к укреплению и упорядочению семейных отношений.

Нет нужды скрывать, что и в городе, и в деревне еще есть люди — как среди мужчин, так и среди женщин, — относящихся легкомысленно, наплевательски к семье, к детям. Брак и развод — это, конечно, личное дело. Но государство никому не может позволить издеваться над женщиной или бросать на произвол судьбы своих детей. В среде советской молодежи не может пользоваться уважением разгульный рубаха-парень, женящийся по 5 раз в год. Также не может пользоваться уважением девушка, порхающая с легкостью мотылька от одного замужества к другому. Только общественного презрения заслуживают такие мужчины и женщины. Брак — дело серьезное, ответственное, и легкомысленно относиться к нему нельзя.

Кровью завоевали себе трудящиеся нашей страны право на прекрасную человеческую жизнь, в том числе и право иметь свою семью, право иметь здоровых, веселых детей. Этой радости пока еще лишены миллионы трудовых людей за пределами нашей страны, потому что там свирепствуют безработица, голод и беспросветная нужда. Старые девы и старые холостяки — явление, встречающееся в нашей стране весьма редко, не случайно столь часто встречается на Западе.

Только у нас созданы все условия трудовой женщине для того, чтобы она могла выполнять свои обязанности гражданки и матери, ответственной за рождение и первоначальное воспитание своих детей.

Достойна сожаления женщина, не имеющая детей, потому что она не знает полной радости жизни. Наша советская женщина, полнокровная гражданка самой свободной в мире страны, получила счастье материнства. Мы должны беречь свою семью, растить и воспитывать здоровых советских богатырей.

(Передовая «Правды» за 28 мая).

О состоянии занятий в кружках по истории партии завода имени ПЕТРОВСКОГО (Днепропетровск)

Постановление Центрального Комитета ВКП(б).

ЦК ВКП(б) на основании проведенной Отделом партийной пропаганды и агитации проверки отмечает, что в парторганизации завода имени Петровского неправильно организовано изучение коммунистами истории партии. Кандидатские кружки ликвидированы, и все члены партии, кандидаты и сочувствующие механически, без учета их подготовленности, зачислены в кружки по истории партии, причем райком КП(б)У завода имени Петровского не проявил в дальнейшем элементарной заботы о том, как члены партии учатся в этих кружках.

Днепропетровский горком КП(б)У и райком завода имени Петровского не проверили и не отобрали для кружков по истории партии достаточно подготовленных пропагандистов и не организовали инструктирования их и помощи в повышении уровня их знаний.

В занятиях кружков преобладает схематизм; пропаганда истории партии превращается в заучивание отвлеченных и выхолощенных формул, оторванных от обстановки борьбы нашей партии. В результате многие коммунисты, несмотря на то, что посещают в течение ряда лет различные кружки, не знают конкретного фактического содержания истории партии, не знают, в борьбе с какими врагами и как партия создавалась, росла и закалялась; не знают также, какими приемами и методами наша партия разоблачала и разгромила врагов партии и рабочего класса.

Подобное состояние пропаганды на крупнейшем предприятии города Днепропетровска об'ясняется тем, что горком КП(б)У гор. Днепропетровска подошел формально-бюрократически к организации партийной пропаганды, не руководил по существу работой партийных школ и кружков и подбором для кружков по истории партии лучших пропагандистов.

Исходя из этого, ЦК ВКП(б) обязывает Днепропетровский горком КП(б)У:

1. Пересмотреть сеть партийных кружков и школ, организовав их в соответствии с политическим и культурным уровнем членов партии, и определить для каждого кружка конкретную программу занятий;

2. Перевести малограмотных товарищей из кружков по истории партии в общеобразовательные классы, поставив для них в первую очередь задачу — научиться самостоятельно читать книги и газеты, а малоподготовленных коммунистов — в кружки политграмоты для прочного усвоения основ политики и программы ВКП(б), что должно предшествовать изучению истории партии;

3. Секретарю Днепропетровского горкома тов. Лейбензону и зав. отделом партийной пропаганды и агитации тов. Рубинову — лично подобрать для партийных школ и кружков подготовленных и проверенных пропагандистов и утвердить их персонально на бюро горкома;

4. Для лучшего усвоения и закрепления пройденного в кружках по истории партии практиковать после окончания каждого раздела истории партии чтения квалифицированными лекторами заключительных лекций для слушателей кружков;

5. В целях повышения теоретического уровня пропагандистов по истории партии предложить т. Лейбензону обеспечить семинары пропагандистов по истории партии квалифицированными и партийно проверенными руководителями.

Для повышения знаний пропагандистов организовать в семинарах лекции по истории партии, по всеобщей истории и истории СССР.

Обязать Днепропетровский обком КП(б)У и горком гор. Днепропетровска организовать пропаганду истории партии так, чтобы коммунисты знакомились с исторической обстановкой, в которой работала партия, с деятельностью видней ших ее руководителей и организаторов, с фактами и событиями из жизни и борьбы партии в их хронологической последовательности, без чего нельзя понять и усвоить политику партии, развитие и изменение тактических и организационных приемов, смену лозунгов, форм и методов работы партии на различных этапах ее истории.

27 мая 1936 г.

ЦК ВКП(б)

Саратовский край закончил сев

САРАТОВ, 27 мая. (ТАСС). Кроме 48 тысяч гектаров огородных, бахчевых культур и махорки, падающих на заливные участки, край закончил сев. На 25 мая засеяно 3.060 тыс. га (кроме совхозов Наркомсовхозов, которые также перевыполнили план). Немреспублика план сева перевыполнила по всем культурам. Сев ранних зерновых в крае закончен в агротехнические сроки — 13 мая.

ЗАКАНЧИЛИ ВЗМЕТ ПАРОВ

Зерносовхоз «Спартак» 26 мая полностью закончил взмет паров под озимые 1936 года в количестве 4.806 гектаров. Работа закончена на 24 дня раньше против прошлого года. Тракторный парк переключен на под'ем ранней зяби под яровые 1937 года.

Директор — **Башмаков.**
Нач. политотдела **Жемчужин.**

* * *

Колхозы Энгельской пригородной зоны на 28 мая 1936 года выполнили план под'ема паров под озимые посевы на 100,8 проц. — вспахано — 5.425 гектаров.

Продолжаем вспашку паров под яровые 1937 года.

Зав. гор30 **В. Борисов.**

Письмо пассажиров „Сучана" товарищам Сталину и Молотову

Владивосток, 17. (Получено почтой. ТАСС). Группа вернувшихся из Японии с парохода «Сучан» передала корреспонденту ТАСС копию следующего коллективного письма пассажиров парохода на имя тов. тов. Сталина и Молотова:

Секретарю ЦК ВКП(б) — товарищу Сталину,

Председателю СНК СССР — товарищу Молотову.

Впервые, после 26 дневного совершенно необоснованного и незаконного интернирования нас японскими властями в порту Аомори, мы, пассажиры парохода «Сучан», в количестве 393 человек, получив возможность взаимного общения с нашей родиной, приносим глубокую благодарность нашему Правительству и Партии за проявленную к нам чуткость и энергичное вмешательство по освобождению и возвращению нас в СССР.

Просим Правительство заявить решительный протест японским властям по поводу многократных нарушений международного права и общечеловеческой этики, которые были допущены по отношению нас и команды парохода со стороны чинов японской полиции и жандармерии, действовавших по указке японских властей.

Несмотря на имеющуюся согласованность между Управлением Морфлота и японским консулом во Владивостоке на право захода в бухту Минами для бункеровки угля с парохода «Двина» на пароход «Сучан», местные японские власти подвергли аресту оба советских парохода с пассажирами и командой, пред'явив обвинения в незаконном заходе, якобы с целью шпионажа.

20 марта в 6 часов утра с прибывшего ночью японского миноносца было просигнализировано: «я, командир миноносца, приказываю вам следовать в порт Аомори, в противном случае будете расстреляны». Чехлы с орудий и минных аппаратов были сняты, последние были обращены на советские пароходы и прислуга стояла на местах. Усматривая в действиях японских властей очевидную провокацию и подчиняясь вооруженному насилию, наши торговые суда, конвоируемые миноносцем, пошли в порт Аомори.

С 20 марта по 12 апреля пассажиры и команда обоих судов подвергались неслыханным издевательствам, выразившимся в двукратном поголовном и имущественном обыске включительно женщин и детей, при чем, не взирая на наши протесты, личный обыск женщин производили мужчины — полицейские в весьма наглой форме. Верхом цинизма явился и обыск грудных младенцев, которых, по требованию японской жандармерии, матери вынуждены были распеленывать на открытой палубе в сырую погоду, подростков заставляли разуваться и снимать верхнее платье.

Мы глубоко возмущены ничем необоснованными арестами ряда лиц из состава пассажиров и команды, вывозимых на берег в полицейское управление (даже ночью), где они подвергались допросу, при чем японские власти при допросе проявляли исключительный интерес к новостроящемуся судоремонтному заводу и дислокации погранохраны. Допрашиваемые пассажиры (под угрозой репрессии) принуждались подписывать протоколы допроса на японском языке.

Явно раздосадованные отсутствием какого-либо компрометирующего материала, японские полицейские неистовствовали, пытаясь неоднократно в провокационных целях подбрасывать фотонегативы, патроны и газеты. Все эти дикие выходки не имели успеха, благодаря спаянности всего коллектива пассажиров и команд пароходов, руководимых парторганизацией корабля.

Прибывшему на пароход «Сучан» 25 марта советскому консулу было запрещено какое-либо общение с пассажирами, а также он не был допущен присутствовать при перегрузке пассажиров 12 апреля на краболовный пароход «Анастас Микоян». Очевидно с целью, чтобы не воспрепятствовать массовому обыску.

В дни плена наши мысли не отрывались от великой родины, каждый из нас с жадностью ловил вести по радио, дававшие нам новые силы и уверенность в скором возвращении. Спаянные в одно целое с небольшим партколлективом парохода, мы приложили все силы, чтобы показать себя на чужбине достойными сынами своего социалистического отечества. Возвращаясь на родину, мы все как один, заверяем Правительство и Партию о своей готовности отдать все силы, а если нужно, и жизнь за дело социализма, а также быть готовыми в любое время защитить все то, что достигнуто СССР за 19 лет Великой стройки.

Пассажиры парохода «Сучан»
(следуют 393 подписи).

О ПЕРЕИМЕНОВАНИИ Г. ЕНОКИЕВО (ДОНЕЦКАЯ ОБЛАСТЬ УССР) В г. ОРДЖОНИКИДЗЕ

Постановление Центрального Исполнительного Комитета Союза ССР

Центральный Исполнительный Комитет Союза ССР ПОСТАНОВЛЯЕТ:

Удовлетворить просьбу советских и партийных организаций Енакиевского района и Донецкой области о переименовании г. Енакиева, Донецкой области, УССР, в г. Орджоникидзе.

Председатель Центрального Исполнительного Комитета Союза ССР
М. Калинин.

И. о. секретаря Центрального Исполнительного Комитета Союза ССР
И. Уншлихт.

Москва, Кремль, 27 мая 1936 г.

ЮБИЛЕЙНАЯ СЕССИЯ

зерновой секции Всесоюзной академии сельскохозяйственных наук им. Ленина закрылась

На утреннем заседании доклад о селекции подсолнечника сделала доктор сельскохозяйственных наук **Е. М. Плачек.**

В прениях по докладу выступили: тов. **Пустовойт** (Краснодарский институт масляничных культур), доктор сельскохозяйственных наук **Дудин** (Всесоюзный институт защиты растений), **Кузнецов** — специалист масляничного управления Наркомзема, **Паньшин** — институт свекловичного полеводства и друг.

С обобщающей прения речью выступил академик **Н. И. Вавилов.**

На вечернем заседании сессии, состоявшейся в здании Саратовского сельскохозяйственного института, с докладом о работах с пырейно-пшеничными гибридами на Саратовской селекционной станции выступил кандидат сельскохозяйственных наук **С. М. Верушкин.**

В прениях по докладу тов. **Верушкина** первым выступил орденоносец, доктор сельскохозяйственных наук **Н. В. Цицин** (Омская селекционная станция), а затем тов. **Державин** — специалист опорного Ворошиловского опытного пункта многолетних растений, тов. **Салтыковский** (Безенчугская опытная станция), **Свинарев** (Саратовская станция) и академик **Вавилов.**

После заключительного слова тов. Верушкина, сессия, приняв резолюции, закончила свою работу.

Приветствие тов. Баумана

Дорогой Георгий Карлович!

К сожалению, не могу приехать лично поздравить Вас и Ваш коллектив по случаю 25-летия станции и 35-летия Вашей плодотворной научной деятельности. Ваша работа уже получила достойную оценку правительства.

Выведенные Вами ценные сорта пшеницы колосятся на сотнях и сотнях тысяч гектаров колхозных полей.

То, что эта пшеница колосится на полях социалистического хозяйства, думаю, доставляет Вам высшую радость. Ведь прежде — при капитилизме — даже лучшие творения человеческого гения использовались в целях еще большего закабаления основной массы человечества кучкой эксплоататоров, а сейчас — каждый взлет человеческой мысли, каждое ценное произведение его труда обращено на благо всего человечества. И Ваш труд, и труд Вашего коллектива — это неразрывная часть великого коллективного труда миллионов тружеников социалистического общества.

Этот труд воспитывает и перевоспитывает людей, делает их счастливыми и радостными, уничтожая все мрачные пережитки прошлого.

И вот Ваша пшеница, помогая повышать урожайность, помогая росту зажиточности колхозников, в наших условиях становится одним из источников общей человеческой радости — радости за высокие урожаи, за победу над трудностями природы, за торжество человеческого ума.

Уверен, что Вы и Ваш коллектив принесете еще много пользы нашей великой родине, что Вы и Ваш коллектив активно будете участвовать в осуществлении сталинского лозунга — в ближайшие 3—4 года добиться урожая зерновых 7—8 миллиардов пудов.

Радостно жить в нашу великую ленинско-сталинскую эпоху.

Пусть эта радость сохранит Вам на долгие годы бодрость и творческие силы на благо нашей страны.

Сердечный привет.

Заведующий отделом науки
ЦК ВКП(б) **К. Бауман.**

Приветствие Наркомзема РСФСР

Наркомзем РСФСР приветствует коллектив научных работников Саратовской селекционной станции в связи с ее двадцатипятилетней работой и академика Мейстера в связи с тридцатипятилетием его научной деятельности и желает им дальнейших успехов в деле выведения новых сортов сельскохозяйственных растений, внедрения их на поля колхозов, совхозов социалистической родины.

Народный комиссар земледелия РСФСР
Лисицын.

Приветствие Наркомсовхозов

Наркомсовхозов поздравляет коллектив станции и ее руководителя с двадцатипятилетием станции и тридцатипятилетием научной и педагогической деятельности орденоносца, академика Георгия Карловича Мейстера и шлет пожелания дальнейшей плодотворной работы для под'ема сельского хозяйства.

Наркомсовхозов **Калманович.**

Приветствие академика Лысенко

Шлю свои поздравления и пожелания дальнейшей плодотворной работы Саратовской селекционной станции и ее орденоносному руководителю — академику Георгию Карловичу Мейстеру.

Сильно сожалею о невозможности, ввиду плохого состояния здоровья, приехать для участия в юбилейном торжестве и научных заседаниях.

Академик ЛЫСЕНКО.

ОБЯЗАТЕЛЬСТВО САРАТОВСКИХ СЕЛЕКЦИОНЕРОВ

Одесский селекционно-генетический институт, возглавляемый академиком тов. Лысенко, и Ворошиловский опорный пункт многолетних культур вызвали Саратовскую селекционную станцию на социалистическое соревнование. Коллектив Саратовской селекционной опытной станции этот вызов принял.

В числе обязательств коллектив станции поставил перед собой задачу: совместной работой с семеноводческими организациями полностью закончить в Саратовском крае и Немреспублике весной 1937 года сортосмену основных зерновых яровых культур и осенью 1938 года — ржи и озимой пшеницы. По яровой пшенице будет проведена сортосмена на площади в 1.600 тысяч гектаров, из них 1.200 тысяч сортами Саратовской станции. По подсолнечнику — 260 тысяч гектаров саратовским сортом № 169.

Станция поставила своей задачей — довести весной 1938 года площадь посевов такой пшеницы, как «саррубра», до 1.100 тысяч гектаров.

При широком участии хат-лабораторий, подготавливая семеноводческие кадры из колхозников, селекционная станция берет обязательство довести в 1938 году не менее 80 процентов всех семян яровой и озимой пшеницы, обращающихся в Саратовском крае, до первой категории сортовой чистоты. Такое же количество семян будет доведено до первой категории сортовой чистоты по типичности и панцырности подсолнуха «169». Эти мероприятия обеспечат повышение урожайности в Саратовском крае не менее, чем на 10 — 15 процентов.

В течение ближайшего времени станция передаст в Госсортсеть выведенные ею новые сорта пшеницы («лютесценс 53-12, 55-11», «гордеиформе 5866», «эритроспермум 82-02» и др), ржи и подсолнечника. Кроме того, станция наметила программу выведения новых сортов пшеницы яровой и озимой, ржи, подсолнечника, люцерновидного донника. Будут выведены: высокоурожайный сорт мягкой пшеницы, устойчивый против ржавчины и осыпания, с высоким качеством зерна; сорт безостой твердой пшеницы, превышающий по урожайности стандартный сорт твердой «гордеиформе 0432» на 10 процентов.

В течение трех лет станция берется вывести многолетнюю пшеницу со сроком плодоношения не менее двух лет, высокоурожайную, устойчивую к ржавчине и головне, с высоким выходом муки.

Для районов с наиболее суровыми условиями зимовки (Нижнее и Среднее Поволжье) намечено вывести новый сорт озимой пшеницы — высокой холодоустойчивости, высокой урожайности с хорошими мукомольно-хлебопекарными качествами зерна. Новые сорта зимостойкой озимой пшеницы для степных районов Украины, Азово-Черноморья и других степных районов. Новый селекционный зимо- и засухоустойчивый сорт озимой ржи.

Коллектив станции обязался так же вывести новые сорта подсолнуха, отличающиеся высокой урожайностью, масличностью и устойчивостью к ржавчине, а так же многолетний подсолнечник масличного типа.

Большие задачи поставили перед собой саратовские селекционеры по внедрению в практику социалистического земледелия озимого ржано-пшеничного гибрида, гибридных сортов пшениц, выведенных станцией. Будут продолжаться работы по выведению пшенично-пырейных гибридов.

Обсуждение законопроекта

о запрещении абортов, помощи роженицам, расширении сети родильных домов, яслей и т. п.

МОЕ ПРЕДЛОЖЕНИЕ

Моя жена родила 14 детей, из них мы 10 человек вырастили, вывели в люди. Слов нет, трудно было растить такую большую семью, особенно в старое, царское время. Никаких абортов моя жена не делала. Родив 14 детей, она сохранила здоровье. Нам сейчас по 60 лет, а мы еще оба работаем: я на строительстве, а она в колхозе. И мое предложение таково: помощь многосемейным надо оказывать не только тем, кто имеет 8 человек детей, а и 4-5 человек, учитывая, есть-ли у них отец, потому что одной женщине воспитывать 4-5 человек также тяжело, как и 8 человек воспитывать отцу и матери.

Салтыков Т. А.
рабочий строительства школы.

О детских садах

В своем выступлении на собрании служащих Наркомвнуторга тов. Кухтарева (см. «Известия» за 27 мая) выразила опасение относительно того, что проект постановления намечает передачу детских садов хозяйственным организациям. Мне кажется, что это ошибочное опасение.

В проекте совершенно верно намечается разрешение этого вопроса. Из опыта своей работы я знаю, что те детские учреждения, которые находились в ведении хозяйственных организаций, значительно лучше обслуживались. Здесь простая логика. Руководители того или иного предприятия, в ведении которого будет находиться детское учреждение, большую заботу будут проявлять к нему. В большом хозяйстве всегда найдутся возможности помочь маленькому «детскому хозяйству»—тем, что иногда по ряду об'ективных причин не в состоянии сделать Наркомпрос. Я помню много случаев, когда в трудное в продовольственном отношении время, хозяйственники делились с детским садом последним.

Настаивать на том, чтобы детские учреждения оставить в Наркомпросе неразумно. Это значит отрывать их от живительной струи, от производства. Для некоторых хозяйственников они могут стать «не нашими». Оставление детских садов при заводах, фабриках, артелях значительно выгоднее. В этом отношении примером может послужить фабрика им. Самойловой. Здесь открывается хороший детский сад. Руководство фабрики всячески мне помогает в создании хороших условий для детей.

В постановление следует внести добавление о соблюдении территориального принципа, чтобы мать имела право отдать ребенка в тот детский сад, который ближе находится к ее квартире, а то, что доброго, найдутся такие умники, что будут отказываться принимать детей рабочих не своего предприятия.

А. Сиркина,
заведующая Самойловским детским садом.

Мы воспитали 13 детей

Мне 57 лет и когда я прочитал проект постановления, то был потрясен от счастья. Проект постановления намечает помощь многосемейным,—и я невольно стал воспоминать всю свою жизнь, начиная с первого ребенка. Как было трудно их воспитать! Раньше я работал один. Жену на работу не брали, потому что она беременная.

Теперь женщинам бояться беременности нечего, она может итти работать, а станет рожать, получает длительный отпуск с полным сохранением зарплаты. Ей нечего тревожиться, что после декретного отпуска ее не возьмут на работу.

Совершенно правильно поставлен вопрос о категорическом запрещении аборта. Моя жена родила 15 раз, вырастила 13 детей и они живы. Чувствует она себя хорошо. Мне хочется сказать молодым матерям: какие вы счастливые, что живете в Советском Союзе!

И. Коновалов,
закройщик мужского платья в пошивочной Энгельской мастерской.

Глубокая благодарность правительству

Советская власть очень много заботится и уделяет внимания советской матери, всячески помогает воспитанию детей. Но это постановление заслуживает особенно глубокой благодарности со стороны женщин Советского Союза нашему правительству.

Сама читать я не умею, но я очень довольна тем, что мой муж уделил мне большое внимание и два раза читал мне этот проект постановления. Этот поект не только улучшит материальное положение матери, но он заставит отдельных руководителей предприятий изменить взгляды на беременную женщину.

На строительстве я работаю 4 года. В своей практике встречала много фактов, когда руководители строительства отклоняли жалобы беременных женщин о переводе их на легкую работу, а сейчас дело будет обстоять иначе.

У нас еще очень много пошляков, которые совершенно отрекаются от своей семьи, бросают женщин с маленькими детьми, и не оказывают никакой помощи своей семье. Вот пример: семья Баландиной Анны. Муж ее скрылся еще в 1933 году, она работает и воспитывает 4 детей, без помощи советского государства ей было бы очень трудно, а поэтому я полностью присоединяюсь к проекту постановления, об ответственности уклоняющихся от алиментов.

Вологина А. М.
работница стройки школы № 10

С СОВЕЩАНИЯ ЖЕН ХОЗЯЙСТВЕННИКОВ И ИНЖЕНЕРНО-ТЕХНИЧЕСКИХ РАБОТНИКОВ ГОРОДА ЭНГЕЛЬСА

Ко всем женам хозяйственников и инженерно-технических работников Немреспублики

Собравшись для обсуждения обращения Всесоюзного совещания жен хозяйственников и инженерно-технических работников тяжелой промышленности, инициаторов нового движения, на знамени которого написаны великие общественные цели и идеалы нашей эпохи, мы, жены хозяйственников и инженерно-технических работников города Энгельса целиком и полностью присоединяемся к обращению.

Мы даем обещание, что будем преданными помощниками партии и правительства в их заботах о человеке.

Мы примыкаем к движению на борьбу за культуру, за еще более радостную жизнь, за озелененный веселый город, за хорошо налаженную бесперебойную культурную торговлю, за образцовые школы, детясли, за «радостный детский смех, за здоровье матерей—дарующих стране богатырей», за дружную работу рядом с мужьями на благо нашей родины.

Мы отдадим всю энергию, все свои силы на то, чтобы стать настоящими помощниками нашим мужьям в социалистическом строительстве.

Среди нас не мало жен хозяйственников и специалистов, которые активно участвуют в общественной жизни. Вот например: Францева Елизавета Федоровна (жел. дор. узел) организатор жен командиров транспорта, АКСЕНОВА, Мария Михайловна—организовала ликбез, участвует в приведении в культурный вид цехов депо, КАЗАКОВА С. Ф. выявила больных детей в школах, на квартирах, организовала их лечение и посылку на курорт. Проводит читку газет на квартирах рабочих, ПУЧКОВА Галина Ивановна (Немжилгражданстрой) активно работает по борьбе с безнадзорностью, ШПИЛЕВСКАЯ Феоктиста Николаевна работает общественным инспектором по ЖАКТ'ам, РАЧКОВА Анастасия Васильевна (кирпично-черепичный завод) помогает библиотеке и работает в драмкружке, ДУМЕНКО Ирина Андреевна организовала на кирпично-черепичном заводе школу кройки и шитья, одновременно контролирует работу столовой и магазина и многие другие.

Мы призываем всех жен хозяйственников и специалистов республики немцев Поволжья откликнуться на призыв всесоюзного совещания и делом активно включиться в новое движение жен инженеров-техников и хозяйственников.

Мы уверены, что наш хозяйский глаз и заботливая рука женщин наведут порядок в цехах, общежитиях, в столовых, детяслях, школах, больницах, в жактах, в магазинах.

И энергичной борьбой быстрее будут выявлены все бюрократы, омрачающие своими действиями прекрасную, радостную, веселую жизнь трудящихся нашей социалистической родины.

Да здравствует наша коммунистическая партия— организатор социалистических побед!

Да здравствуют советские женщины, активные участницы социалистического строительства!

Да здравствует великий СТАЛИН, давший нам радостную и счастливую жизнь!

Президиум совещания.

***

Совещание обратилось также с приветствием к секретарю Обкома ВКП(б) тов. Вельшу и председателю ЦИК и Совнаркома Немреспублики тов. ЛЮФТУ.

ТОВ. ФЕЙДЕЛЬ, домохозяйка, жена диспетчера завода „Коммунист"

Я была в Москве на всесоюзном совещании жен хозяйственников и инженерно технических работников тяжелой промышленности. Трудно передать то чувство, которое переживала я в Москве в Кремлевском дворце, увидев там наших руководителей партии и правительства.

Да как и не волноваться, как не переживать, если я была первый раз в Москве за всю свою жизнь, да к тому же нам, домохозяйкам, уделено было такое большое внимание. Наши руководители, оставив свои дела, пришли к нам для того, чтобы поговорить с нами.

Слово, которое мы дали нашим вождям на совещании, мы выполним. Мы оправдаем звание советской женщины, и мы уже не останемся в долгу за то внимание, которое нам оказали в нашей красной столице—в Москве.

Я не буду рассказывать все подряд, так как все вы газеты читаете и многое уже знаете, скажу только, что были мы во многих театрах, музеях, везде ездили на легковых машинах, встречали нас везде очень хорошо.

Мне не пришлось выступить на совещании, желающих было очень много и говорили только с крупных предприятий, но я не обижаюсь, я разговаривала лично с тов. Орджоникидзе, поделилась с ним мнениями, рассказала как у нас в Немреспублике идут дела.

Наша общественная работа на заводе «Коммунист» началась еще в 1934 году. Из домохозяек организован ряд кружков: стрелковый, драматический, хоровой. Ходим в школу, проверяем, как учатся дети, провели озеленение завода. Среди рабочих проводим читки во время обеденного перерыва. Помогаем в работе детяслей и площадок.

Если надо будет защищать нашу родину, все мы вместе со своими мужьями пойдем на фронт.

ТОВ. КРЫЛЕНКО, жена работника Наркомзема

Мне давно хотелось участвовать в общественной жизни, но как-то некому было натолкнуть и вот, когда я прочитала в газете замечательную речь тов. Весник, то на другой же день пошла к мужу в Наркомзем; у них там грязно, нет не одного цветочка на окнах, столах, в комнатах нельзя вздохнуть от табачного дыма.

Завхозу Наркомзема очень не понравилось мое посещение и он сказал мне: —посмотрите-ка лучше дома у себя, чисто ли у Вас. Я ему ответила, что я дома уже убралась, а вот в Наркомземе надо навести чистоту. Теперь я уже не одна принимаю участие в общественной работе. На днях мы были в буфете, проверили его работу, посмотрели как питаются наши мужья. Мы организовали кружки РОКК, ОСО и хоровой.

ТОВ. ФЕДУЛОВА,
жена диспетчера Уральского отделения эксплоатации.

За общественную работу мы взялись недавно. В начале марта домохозяйка Ермакова вызвала меня на соревнование улучшить бытовые условия в стрелочных будках, я этот вызов приняла.

У нас нет ни одной будки такой, какие были раньше: а были они грязные, полы ломаные, в углах навален уголь, стекла битые. Теперь в каждой будке своими силами мы навели порядок. Будки выбелены, полы построены, вымыты, на стенах лозунги, в каждой будке имеется рукомойник, цветы. Я не могу пропустить ни одного дня, чтобы не сходить к моим стрелочникам, к которым я прикреплена, и не побеседовать, а их 40 человек, с ними.

ТОВ. ФРАНЦЕВА
(Покровский железнодорожный узел)

Я работаю на производстве и хозяйничаю дома и кроме того принимаю активное участие в общественной жизни. Среди женщин я работаю уже два года, я их всех изучила и они меня знают хорошо.

Мы теперь не такие, какими раньше были, мы подходим к паровозам и уже видим, где дефект, мы знаем какой винт подвинтить надо, мы вместе с мужьями болеем за работу железной дороги, за выполнение наказа Лазаря Моисеевича Кагановича. Здесь присутствует жена лучшего машиниста стахановца тов. Гололобова. Он первый повел тяжеловесный состав и показал блестящие результаты. А разве его жена ему не помогала в этом? Помогала. Мы изучаем стрелковое дело и двое уже получили значки «ворошиловского стрелка» и 20 человек—значки ГТО. Но это не все, мы взяли на себя обязательство изучить дело противовоздушной обороны, мы не забываем, что в капиталистических странах готовятся на нас с войной. На 8 марта политотдел Уральского отделения выдвинул мою кандидатуру на получение значка «ударник сталинского призыва» за хорошую общественную работу. Да и как же нам не работать, когда к нам так внимательно и чутко относятся. В этом году лучшие общественницы-домохозяйки поедут в дома отдыха и на курорты.

ТОВ. ГРИГОРЬЕВА
(фабрика им. Самойловой).

17 мая у нас на фабрике было совещание жен инженерно-технического персонала — общественниц домохозяек. Там мы обсудили ряд вопросов нашей работы.

За этот небольшой промежуток мы начали проводить озеленение; посадили 50 деревьев, за которыми ухаживаем ежедневно. Организовали кружок кройки и шитья, следим за столовой, буфетом, где наши мужья обедают, ходим в школы и помогаем учителям.

Мы решили крепко: пусть наши мужья борются за выполнение планов на производстве, а мы им будем помогать на культурно-бытовом фронте, Мы, жены работников легкой промышленности, ни за что не отстанем от жен работников тяжелой промышленности и постараемся быть такими же, как тов. Весник, Манаенкова и др.

ПО СССР

Герои пограничники возвращаются на Дальний Восток

27 мая скорым поездом приехала в Москву группа героев-пограничников, награжденных орденами Советского Союза —Алексей Агеев, Павел Дудин, Михаил Лебедев, Николай Полковниченко, Анатолий Чипуштанов. Пограничники пробыли месяц в Кисловодске, где отдыхали и лечились. Сейчас состояние здоровья их прекрасное. Они хорошо отдохнули, поправились и с новыми силами возвращаются на дальневосточную границу.

На пути в Москву пограничники побывали в Кадиевке—на родине стахановского движения. Шахтеры тепло и торжественно встретили знатных гостей. Герои-орденоносцы посетили шахту номер 22 им. Кирова, городской стадион им. Саркисова, присутствовали на футбольном матче. Товарищ Полковниченко выезжал на свою родину—шахту им. Крупской. Агеев, Дудин, Лебедев, Чипуштанов встретились на шахте «Центральная—Ирмино» с Алексеем Стахановым и другими знатными мастерами угля.

Кривоносцы-жилезнодорожники передают свой опыт водникам

Горький, 27. Прибывший сюда пассажирский пароход «Алексей Рыков» —единственное пока судно, прошедшее путь от Куйбышева до Горького на несколько часов раньше срока. На его борту находились два лучших стахановца дороги им. Куйбышева—машинист депо станции Куйбышев, Баранов и старший машинист паровозной службы, Горбунцов. Дорога, по инициативе редакции газеты «Волжская коммуна», послала их передать речному транспорту опыт кривоносовской работы железнодорожников.

Пароход повысил среднюю техническую скорость с 14 километров до 17,6 километров в час.

500 тонн нэфти в сутки

Баку, 27. Сегодня на новом южном участке Суруханского промысла вошла в закрытую фонтанную эксплоатацию вторая продуктивная скважина—номер 810. Как и пущенная на-днях первая скважина она дает в сутки около 500 тонн нефти. Еще раз подтверждена богатая нефтенасыщенность этого участка. Трест «Орджоникидзенефть» начинает форсированные буровые работы на новой площади. Сейчас бурятся пять скважин. До 15 июня на уже разведанных 19 ти гектарах будет дополнительно заложено 15 буровых.

Работа колхозных касс взаимопомощи по воспитанию детей-сирот

Воронеж, 27. В первом полугодии 1936 года колхозными кассами взаимопомощи по области будет израсходовано на содержание детей-сирот свыше 400 тыс. рублей. В большинстве колхозов области дети находятся в прекрасных условиях. Например, в Острогожском колхозе им. Политотдела воспитываются шесть сирот. Ежемесячно колхоз выдает опекунам на каждого воспитанника по 12 килограммов муки, 24 килограмма картофеля, 4 килограмма крупы, 15 литров молока, а также жиры, мед и сахар. Зимой всем детям были куплены ботинки с галошами, валенки, по 2 смены белья и т. п. Все воспитанники учатся в школе. Ребята получают «Пионерскую правду» и «Молодой коммунар».

Недавно проведенное выборочное обследование 100 воспитанников и их опекунов выявило, что 60 проц. опекунов читают газеты и книги, многие имеют радио. Из 100 детей—91 обладает на редкость крепким здоровьем. Большинство ребят занимается в школах на «хорошо».

Полет планериста т. Карташева

На-днях на площадке московской областной планерной школы, самолетом, пилотируемым летчиком Сметанкиным, был забуксирован на рекордном планере «ГН-6» известный планерист И. Л. Карташов. На высоте 600 метров, под большим темным дождевым облаком тов. Карташов освободился от буксирного троса, соединяющего его с самолетом. Мощный термический поток огромной силой стал подымать планер вверх. Скорость под'ема возросла до семи метров в секунду. На высоте 1800 метров тов. Карташов развернулся и вместе с дождевым облаком вскоре скрылся в юго-восточном направлении. Примерно через час после под'ема тов. Карташов уже плавно парил над центром столицы на высоте 1200—1500 метров.

Когда планер находился над Кремлем, неожиданно пошел проливной дождь. Облако постепенно рассеивалось, термический поток ослабевал, тогда тов. Карташов решил оставить это облако и догнать другое, которое было от него на расстоянии 20 километров. Но новое облако он догнать уже не смог, планер быстро шел на посадку.

Пролетев 70 километров по прямой Карташов благополучно приземлился вблизи деревни Елгозино, Подольского района.

В борьбе за выполнение решений Х-го с'езда комсомола

Вся комсомольская организация Краснокутского кантона с напряженным вниманием следила за ходом работ Х-го с'езда ВЛКСМ.

Еще перед с'ездом на комсомольских собраниях был обсужден проект устава и программы ВЛКСМ. 2-го мая по всему кантону был проведен единый комсомольский день с обсуждением доклада тов. **Косарева.**

Кантонный комитет ВЛКСМ правильно считает, что дальнейшая активизация комсомольцев, повышение авангардной роли на производстве комсомольцев-колхозников, трактористов, комбайнеров, рабочих совхозов и МТС, немыслима без вдумчивого и глубокого изучения руководящих указаний с'езда.

17 мая в Красном Куте проведено совещание директоров школ, пионервожатых и учителей-комсомольцев, где обсудили вопрос о практической реализации решений с'езда о работе комсомола в школе. 21 мая проведен трех-дневный семинар комсоргов и пропагандистов комсомольских политшкол кантона, где еще раз подробно обсуждали доклад тов. Косарева, речь секретаря ЦК ВКП(б) тов. **А. А. Андреева,** программу и устав ВЛКСМ, доклады т.т. **Мускина и Чемоданова.**

С 25 мая по 1-е июня во всех комсомольских организациях проводятся комсомольские собрания, где будут обсуждаться вопросы практического выполнения решений 10 с'езда ВЛКСМ.

По всем совхозам, колхозам, МТС до 1 июля организуются массовые собрания несоюзной молодежи с обсуждением доклада тов. Косарева, устава и программы ВЛКСМ.

Кантонный комитет партии и первичные парторганизации оказали комсомольской организации большую помощь в пропаганде решений с'езда. На партийных собраниях коммунисты обсуждали решения с'езда, тесно связывая это обсуждение с практической работой своей комсомольской организации. Первичные парторганизации выделяют беседчиков, парторги сами стали чаще интересоваться практическими вопросами комсомольской работы.

18 мая на кантонном совещании низовых агитаторов-коммунистов секретарь канткома ВЛКСМ тов. **Репп** сделал подробный доклад о новой программе и уставе ВЛКСМ.

Пропаганда решений 10 с'езда комсомола вызвала новый прилив молодежи в ряды ВЛКСМ. **С 1-го апреля по май кантонная организация выросла на 146 человек.** Кроме того, на ближайшем заседании бюро канткома подлежит разбору 57 заявлений о приеме в комсомол.

В ряды ленинского комсомола идут лучшие люди колхозов, МТС, совхозов, отличники учебы, педагоги. Тов. **Кацендарн**—учитель из с. Шиллинг. **Гетманский** — инструктор-птицевод инкубаторной станции, **Попп** Паулина — трактористка зи с. Шенфельда, **Ляйнвебер Виктор**—пастух молочной фермы из Шенталя, **Гамбург** Александр-стахановец-тракторист из Тельманской МТС, **Баузр** Александр—бригадир тракторной бригады из с. Ягодное, **Захаревич** Ольга, **Богданов** Виктор, **Мешалов, Кантимирова** — учащиеся-отличники старших классов средней школы — вот кто идет в ленинский комсомол.

Благодаря хорошей воспитательной и организаторской работе комсомольская организация Краснокутской тракторной школы за 1936 год выросла на 160 человек, на полях республики работают на тракторах, и будут работать на комбайнах сотни воспитанников этой школы.

Решения 10 с'езда оказали большое влияние на улучшение политического воспитания комсомольцев. В комсомольских организациях Михайловки, Штразендорфа, Ахмата, Розенфельда политучеба проходит беспрерывно, впервые в этом году здесь не было срывов в учебе даже в период сева. Однако, ряд организаций с выездом на полевые работы ослабили все же борьбу за политическое воспитание своих членов, допустили вредную сезонность в учебе. Комсомольцы Краснокутского колхоза, колхоза «Рекорд» и Логиновки совсем прекратили политучебу в период сева, с перебоями шли занятия в с. Ягодном.

Комсомольские организации начали брать в свои руки оборонную работу. Организованы кружки ПВХО в педтехникуме, тракторной школе, доме обороны, медицинской школе, в Гуссенбахском зооветтехникуме. В школе № 3 (Красный Кут) создан кружок авиомоделистов; в Шентале, Розенфельде, Шиллинге организованы кружки «ворошиловских всадников».

Огромное поле деятельности для краснокутских комсомольцев на участке ликвидации неграмотности и малограмотности. С мая уже создано 29 школ, в которых обучается 461 неграмотный и 836 малограмотных. Подобран неплохой педагогический состав. Но надо сказать, что посещаемость этих школ низкая. Партийно-комсомольские организации кантона не руководят должным образом этим большим и важным делом.

Комсомол кантона вплотную берется за работу среди пионеров и школьников. К 15 июня открывается кантонный лагерь пионеров, через который пройдет около 300 человек. Организуются колхозные лагеря в Ахмате на 40 человек, Розенфельде на 48 человек, Лангенфельде на 30 чел., Логиновке на 150 чел., а в Шентале будет действовать районный лагерь пионеров.

Колхозные лагеря разбиваются прямо в поле, обязательно около воды, вблизи какой-либо производственной бригады.

Ребята будут жить по особому режиму. Программа летне-оздоровительной работы предусматривает для пионеров легкий физический труд не более 3-х часов. Остальное время — развлечения, отдых, игры, физкультура.

Кантонный комитет комсомола выделяет руководителями лагерей пионеров учителей-комсомольцев и пионервожатых.

В кантоне проводится медицинское освидетельствование всех комсомольцев. На 21 мая через комиссию прошло 87 человек, из которых 50 человек оказались вполне здоровыми, физически крепкими, а остальные в большинстве своем нуждаются в укреплении здоровья путем физкультуры.

Кантонная организация ВЛКСМ насчитывает около 1.200 человек. Среди них большое количество работает непосредственно в производственных бригадах колхозов, МТС, совхозов. Личный пример лучших комсомольцев-трактористов, пахарей, сеяльщиков воодушевлял остальную молодежь и всех колхозников на завершение весеннего сева. В Лангенфельдском колхозе с первых дней работы в поле комсомолец-бороновщик тов. Шифлер И. И. доводил норму выработки до 160 проц. Комсомолец тов. Лингорт из колхоза »Адам Рейхерт» систематически перевыполнял норму выработки.

Комсомолец Кернер Яков из Тельманской МТС доводил норму выработки на пахоте до 4,8 гектара в смену. Хорошо работал тракторист тов. Гамбург Александр Егорович, который недавно вступил в члены ленинского комсомола.

Колхоз им. Вельша краевой комиссией по соревнованию выдвинут кандидатом на получение переходящего красного знамени Крайисполкома, а республиканская комиссия по руководству соцсоревнованием этот же колхоз выдвинула кандидатом на получение красного знамени правительства АССРНП. Росту колхоза им. Вельша в значительной мере способствовала образцовая работа комсомольцев-трактористов, колхозников.

Тракторист-комсомолец Шендорфского колхоза тов. Лям Яков Яковлевич за свою смену на тракторе СТЗ за период сева сделал 151,7 гектара и с'экономил горючего 124 килограмма.

Образцовый опыт работы десятков комсомольцев-трактористов, колхозников, рабочих совхозов должен стать достоянием всех комсомольцев кантона.

Сдвиги к лучшему в работе Краснокутской организации ВЛКСМ несомненны. Однако, задачи, которые поставил 10 с'езд перед каждой комсомольской организацией, настоятельно требуют более углубленной и настойчивой перестройки работы по-новому. Многое еще предстоит сделать.

На 1 июня созывается пленум Краснокутского канткома ВЛКСМ. Он подведет итоги проделанной работы, наметит дальнейшие практические мероприятия по реализации решений 10-го всесоюзного с'езда комсомола.

Полезно напомнить комсомольцам кантона и их руководителям слова секретаря ЦК ВКП(б) тов. А. А. Андреева, сказанные им на с'езде о том, чтобы вносить в работу «побольше действительного веселья, побольше инициативы, разнообразия, поменьше шаблона и трафарета, тогда успех у вас будет обеспечен».

Г. ВОЙТЕНКО.

НОВОЕ ДОКАЗАТЕЛЬСТВО СТАЛИНСКОЙ ЗАБОТЫ О ЧЕЛОВЕКЕ

Отклики на проект постановления ЦИК и СНК СССР

С огромным интересом встретили проект постановления ЦИК и Совнаркома СССР на предприятиях, в кишлаках и колхозах Узбекистана. Собравшиеся на республиканское совещание жены ИТР и хозяйственников хлопкоочистительных заводов послали телеграмму на имя товарищей Сталина, Молотова и Калинина. Делегатки выражают безграничную радость женщин-матерей социалистической родины по поводу нового доказательства сталинской заботы о человеке. Участницы совещания Доронина, Столярчук и другие вносят предложения, чтобы плату за развод вносил тот из супругов, кто является его инициатором, а также, чтобы взимали средства с матери, если она оставила мужа с детьми.

В Горьком проект обсудили 1400 работниц Швейпрома.

— Нужно, чтобы правительство поручило НКВД помогать нам в розысках скрывающихся от уплаты алиментов отцов,—вот первое добавление, которое вносят работницы Швейпрома в проект декрета. Они заявляют также, что мала плата за развод и предлагают взимать за регистрацию первого развода — 150 рублей, за второй—300 рублей, за третий—500.

По общему мнению, в проект следует включить вопрос об улучшении жилищных условий для семейных, выделить для этого соответствующие фонды, обязать хозяйственников заботиться о жилищах в той мере, в которой они обязуются сейчас следить за детскими учреждениями.

В Ростове на Дону состоялось собрание 400 врачей и профессоров, посвященное обсуждению проекта декрета правительства. Выступавшие врачи - гинекологи рассказали, что в 1935 году рождаемость в крае увеличилась на 45 проц. по сравнению с предыдущим годом. На Дону и Кубани рождаемость возросла на 90 проц.

Исключительный интерес вызвал законопроект среди населения городов и сел Белоруссии. На предприятиях Минска проходят многолюдные митинги. Единодушно приветствуют законопроект свыше одной тысячи работниц кондитерской фабрики «Коммунарка». Работница тов Кравчик говорит:—В этом законопректе мы еще раз видим великую заботу, которую проявляют наша партия и правительство о людях, о женщине, о ее здоровьи. Раньше многие стремились сделать аборты из-за того, что нехватало средств на воспитание детей. Теперь жить стало лучше, жить стало веселее, и мы должны вырастить и воспитать здоровое и развитое поколение.

В колхозе им. Сталина, Свердловского района, Свердловской области, после коллективного чтения законопроекта выступила доярка Васса Меньшикова, имеющая 4-х детей. Она заявила: «до сих пор мы в своем селении не имели детских яслей, а теперь правление колхоза от этого дела не отвернется».

Выступивший на собрании председатель поселкового совета тов. Пронин об'явил о решении совета, передать колхозу для яслей лучший дом в поселке.

На Кимрской обувной фабрике и ряде других предприятий созданы специальные бригады по сбору предложений и дополнений к законопроекту.

Все собранные предложения будут поставлены на обсуждение созываемых на днях широких женских конференций.

Законопроект обсуждается в воинских частях

(Лагерь). Как только в части т. Васильева были получены газеты с законопроектом о запрещении абортов, в частях развернулось обсуждение, в результате которого внесены дополнения и изменения.

Капитан т. Ретцеев, семейный, лейтенант т. Кувин и жена командира т. Чумарева считают, что проект нужно оставить без изменений, так как он отвечает всем требованиям советской морали. Лейтенант-стахановец т. Покачев, лейтенант Лымарев и отделенные командиры-стахановцы: Акимов, Гертер, Горшнев и многие другие считают, что запрещать полностью аборты нельзя, так как это толкает матерей на незаконные аборты. Кроме того, квартирный вопрос в городах стоит еще очень остро, материальное положение в некоторой части населения еще недостаточно хорошее (низко оплачиваемые профессии, студенчество), а это служит причиной абортов. Решение о разводах командиры встречают всяческим одобрением. Лейтенант Беспаленко предлагает взимать за первый развод 200 рублей, второй 400 и третий 500. Проект постановления правительства обсужден на политинформациях подразделений.

Сегодня в части состоится собрание жен начсостава.

СарТАСС.

Отклики зарубежной печати

Прага, 27. Большинство газет подробно передает содержание проекта постановления ЦИК и СНК Союза ССР о запрещении абортов, увеличении материальной помощи роженицам, расширении сети родильных домов, яслей и т. д. Официозная «Прагер прессе» считает, что этот проект имеет весьма большое значение. С точки зрения политики народонаселения,—пишет газета,—проект представляет собой дальнейший шаг к консолидации внутренней мощи Советского Союза. Проведение этого проекта в жизнь, несомненно, вызовет значительное увеличение прироста населения. Уже теперь советские дети окружены величайшей заботой как правительства, так и партии. Следует ожидать, что осуществление нового проекта приведет к еще большей заботе о детях и к укреплению советской семьи».

Обязательство нужно выполнять

На 25-й день с момента начала сева в колхозах Иловатской МТС досевали последние гектары проса.

— Долго, что-то затянулся сев у вас?

— Действительно долго,—отвечают в правлении колхоза «Коллективист».—Уже три дня, как осталось досеять 10 гектаров проса, работает там тракторный отряд и вот не знаем: досеет сегодня или нет? Из 6 тракторов в бригаде работает один часа два-три, остальные стоят, потом и этот ломается. Исправят трактора—горючего нет. Так и продолжается чуть-ли не с начала посевной.

Директор МТС тов. Сорока и главный бухгалтер то и дело звонят в Наркомзем, в банк.

— Дайте кредиты!.. кричат они до хрипоты,—сами понимаете, финансовое затруднение, трактора буксовали, перерасходовали, на парах наверстаем.

Не понимает т. Сорока той истины, что раз упущено, наверстать трудно. Он не понимает того, что строгий хозрасчет, твердая финансовая дисциплина должны незыблемо соблюдаться с первых же дней полевых работ, как и делают добившиеся большой экономии на работе по весеннему севу, Тельманская, Рейнгардтская и другие МТС.

Включаясь во всесоюзное соревнование Иловатская МТС взяла на себя обязательство провести сев в 10-11 дней, дать на трактор СТЗ в переводе на мягкую пахоту 1000 га, увеличив производительность на 42 проц., с'экономить 5 проц. горючего, (что составит 32 тысячи рублей) и снизить себестоимость всех работ на 15 проц.

Обязательства хорошие, но их нужно и выполнять, а вот это-то и не входит в привычки тов. Сорока. Он даже забыл об этих обязательствах.

МТС сеяла не 10, а 25 дней. Из-за плохо поставленного учета ни директор, ни главный бухгалтер не знают, во сколько обошлась стоимость обработки одного гектара на весеннем севе, как выполнены взятые обязательства по всесоюзному соревнованию МТС. А результаты незавидные.

Лучшая в МТС, женская бригада Долматовой Устины, выработала на тракторе СТЗ в переводе на мягкую пахоту по 142 га за 25 рабочих дней. Суточная выработка—5,7 га. Это выработка лучшей бригады, а остальные бригады выработали в среднем по 110 га или 4 га в сутки на трактор, вместо 9 га по норме.

Вместо увеличения производительности труда на 42 процента, налицо невыполнение норм.

За 25 дней работы тракторов перерасходовано горючего больше чем 21200 килограммов, т. е. на 14423 рубля. Бригада Долматова Павла Ивановича перерасходовала 4439 кгр., выработав на трактор 108 га. Бригада Гаврилова Ивана Васильевича перерасходовала 3332 килограмма.

Причина плохой работы тракторов—в плохой организации труда, в плохой организации полевого ремонта тракторов.

В бригадах Иловатской МТС трактора заправляются не в борозде, часты простои из-за несвоевременного подвоза воды, большие простои при передаче смен и при заправке.

Малейшая поломка трактора (а они бывают здесь весьма часто) ведет за собой простой трактора на целые сутки и больше.

Директор МТС тов. Сорока по всем его данным, по опыту, может лучше хозяйствовать и вести дело. Нужно энергичнее взяться за работу, настойчивее внедрять порядок в МТС.

И. Павлов.

НЕ БЕРЕГУТ ГОРЮЧЕГО

В Квасниковской МТС весной 1936 года пережгли против норм свыше 23 тонн горючего.

Такому перерасходу способствовал и весьма небрежный учет. До сего времени МТС не может точно установить, куда и кем израсходовано горючее. Есть случаи, когда после отчета бригад о расходе горючего в «воздухе» остается свыше 1—2 тонн.

Куда делось это горючее?

Оказывается, что учет расходования горючего в бригадах велся безобразно. Трактористы ночью, а иногда и днем заправляли трактора без учетчиков и только утром сообщали учетчику количество заправленного в тракторы горючего. Так продолжается и сейчас. Здесь очень возможны злоупотребления.

МТС не осуществляла никакого контроля за расходованием горючего. Пользуясь этой бесконтрольностью, в некоторых тракторных бригадах горючее пережигали немилосердно. Так, в 19 тракторном отряде на 15 мая пережгли 1669 кгр., в отряде № 15 пережгли 1079 кгр., в отряде № 6 пережгли 1221 кгр. керосина.

Таким образом, по вине МТС стоимость весенних полевых работ повысилась на 20—22 тысячи рублей.

М. Березов.

Тормозит дело... кантисполком

Президиум Гмелинского кантисполкома не уделяет никакого внимания работе по государственному страхованию. Страховая комиссия, которую возглавляет председатель кантисполкома тов. Герман, бездействует. Поэтому срывается большая, государственного значения работа.

С апреля по 1 июля должна была быть проведена переоценка строений 742 дворов сел Харьковки, Кано и Моргентау. Но президиум кантисполкома «не находит времени», чтобы утвердить кубатурные нормы оценок и план работы по переоценке строений. Эта работа почти сорвалась. Списки о безнадежных недоимках прошлых лет и 67 актов по падежу скота президиум до сих пор не рассмотрел.

Такое отношение Гмелинского кантисполкома к госстрахованию дальше нетерпимо.

И. Сивуков.

Проверочные испытания в школах

ДЕЛО ГОСУДАРСТВЕННОЙ ВАЖНОСТИ

Педагогический коллектив нашей школы готовился к проверочным испытаниям, как к делу большой государственной важности. Мы понимаем, что проверочные испытания, это, конечно, не только проверка знаний учащихся, но и проверка работы каждого преподавателя и всей школы в целом. Проверочные испытания—естественное завершение учебного года. Это проверка того, как справляется школа со своими задачами, умеет ли она дать учащимся глубокие и систематические знания.

Так мы подходили к проверочным испытаниям.

В соответствии с этим велась и подготовка к ним. За последнюю учебную четверть все преподаватели успели повторить с учащимися всю учебную программу, пройденную за год (в прошлом году это удалось далеко не всем). Несравненно лучше в этом году и организация испытаний. Точные планы их были разработаны задолго до назначенного срока. Это дало возможность без спешки, особенно вредной в этом деле, наиболее рационально подойти к организации испытаний, продумать и предусмотреть все до так называемых «мелочей» (в том числе и такие, как вполне достаточное количество чернильниц, запасные ручки, перья, хороший мел и т. д.).

Все это, вместе взятое, благотворно отразилось и на учащихся и на ходе испытаний.

Испытания в этом году идут гораздо организованней и спокойней, чем в прошлом году, без нервозности. Весной 35 года отдельные учащиеся волновались и нервничали до слез. Приходилось долго успокаивать каждого из таких учеников и учениц. В этом году за первые три дня испытаний подобных случаев в нашей школе пока не было.

Спокойная обстановка, отсутствие нервозности, естественно, отразились и на результатах проверочных испытаний (сейчас, разумеется, можно говорить лишь о самых первых результатах). В 9 классе, например, письменная работа по математике дала такие результаты: из 31 человека 10 написали на «отлично», 13 на «хорошо», 6 на «посредственно», и только 2—«плохо».

Разумеется, не во всех классах такая высокая успеваемость. Наиболее низкие, пока что, показатели успеваемости по письменной математике дал 5 класс «А»: «отлично»—5, «хорошо»—9 «посредственно»—16, «плохо»—6 и 4—«очень плохо».

Необходимо сказать (это—следствие нормальной, спокойной обстановки, в которой протекают испытания), что в отметках, полученных учениками при проверочных испытаниях, очень и очень мало, почти нет, неожиданных отметок, а это значит, что элементы случайности отметок при испытании сведены почти к нулю. Это, несомненно—результат, помимо всего прочего, и хорошо подобранных, продуманных преподавателями примеров, и удачно подобранных текстов письменных работ.

Говорить более подробно о результатах испытаний сейчас, разумеется еще нельзя. Но несомненно одно: они проходят более организованно, чем предыдущие и несомненно покажут, что работа школы за истекший год, благодаря систематической заботе об учителе и школе со стороны тов. Сталина, партии и правительства, значительно улучшилась.

В. Ф. БЕЛЛЕНДИР,
заведующая учебной частью 13 средней школы.

МАТЕРИАЛЫ О ЧАПАЕВЕ В ПУГАЧЕВСКОМ МУЗЕЕ

За последние год-два Пугачевский музей приобрел редчайшие документы и фотографии о деятельности легендарного комдива В. И. Чапаева. Среди фотографий: «Чапаев с женой Екатериной в 1915 году», «Отец героя—Иван Степанович», «Чапаев у гроба младшего брата Григория Ивановича, убитого в Балакове восставшими кулаками», «Чапаев, Кутяков и Бубенец за картой во время боевых походов на Уральском фронте» и другие.

Из документов наибольший интерес представляют: приказ Чапаева о занятии красными частями гор. Пугачева после разгрома чехо-словаков в 1918 году, репродукция удостоверения т. Кутякову, выданное Чапаевым в бытность т. Кутякова командиром 2 советского полка, статьи о боевых подвигах Чапаева, напечатанные местной прессой в годы гражданской войны в Заволжье.

Многие чапаевцы написали для музея свои воспоминания о легендарном комдиве. В ближайшее время музей намечает организовать запись рассказов о Чапаеве на кино-пленку через звукозаписывающий аппарат местного радиоузла.

СарТАСС.

ЛИТЕРАТУРНЫЙ ВЕЧЕР ПАМЯТИ А. ЧЕХОВА

Духовницк. В районе с большим успехом проведен с читателями районной библиотеки литературный вечер, посвященный творчеству Антона Павловича Чехова. Литературный кружок, работающий при райгазете, выделил докладчика, который подробно рассказал собравшимся о жизни и творчестве Чехова.

На литературном вечере присутствовало около 200 читателей.

Наряду с литературным разбором творчества Чехова, на сцене было показано несколько инсценировок по юмористическим рассказам Чехова.

Сейчас в районе готовятся к проведению вечера, посвященного жизни и творчеству Пушкина.

СарТАСС.

Д. ЗАСЛАВСКИЙ

БЕЗ ЛЮБВИ И СЧАСТЬЯ

Черной, зловещей тенью проходит по улицам буржуазного города монах. Люди торопливо гасят улыбки, дети испуганно жмутся к матерям. В облике монаха проходит по городу смерть.

Мертвящим взглядом окидывает он женщину: она — источник зла, сосуд смертного греха. Дети вызывают в нем отвращение: они продолжают обреченный, преступный, погрязший в грехе род человеческий. Мир прочен: он дышет любовью. Человек стремится к браку: пусть будет проклят за это.

Черной, зловещей тенью церковь с ее проповедью безбрачия, как высшего идеала, закрыла немалую часть мировой истории. Монашество, отрицающее брак, — это наиболее изуверская сторона религии. Но не составляет монополии христианства. Однако в католицизме получило высшее свое выражение.

Первые же выступления революционных трудящихся масс сопровождались бурными протестами против монашества. Ранние буржуазные революции насыщены жизнерадостностью. Их искусство воспевает любовь. Чахлую, плоскую, безгрудую мадонну сменяют веселые, кормящие всенародно своих упитанных младенцев матери Рубенса. Аскетизм подвергается убийственному высмеиванию.

Этой зарядки капитализму хватает ненадолго. Капитализм сдирает сентиментальный покров с безбрачия, но разрушает брак трудящихся. Поп Мальтус перелагает на светский язык капиталистической науки поучения блаженных отцов церкви. Рукоположенный на бирже священник дает благословение только браку богатых. Бедняжкам он рекомендует «воздержание».

Но рекомендаций и не требуется. Капитализм в последней его стадии успешно выполняет задачу, которая не по силам была церкви. Капитализм ведет к прекращению рода человеческого, к вымиранию. Он достигает этого и одновременными катастрофическими избиениями человечества в империалистических войнах, и в систематическом, «мирном», повседневном снижении браков и рождаемости.

Об этом закричали теперь в тревоге буржуазные ученые. В главных капиталистических странах резко падает рост населения. Множество молодых людей не вступает в брак, а многие из поженившихся не имеют и не хотят иметь детей. Еще больше таких, которые ограничиваются только одним ребенком.

Наиболее тревожные голоса доносятся из фашистской Германии. Там особенно сильны темпы снижения браков. Нет никакой возможности скрыть истину: она в провале фашистской политики.

Рост безбрачия был замечен еще раньше. Фашизм приписал его демократии, либерализму, коммунизму, попам — кому угодно, только не капитализму. Правительство призвало женщин к выполнению своих обязанностей у «семейного очага», расписало в ярких красках половые доблести чистых в расовом отношении древних северогерманцев и, главное, стало выдавать каждой брачующейся паре пособие.

Это было в 1934 г., и следующий год обнадежил фашистских политиков. Молодые люди брали деньги и вступали в брак. Фашистская статистика была удовлетворена и с надеждой взирала на будущее. Но правду говорит пословица: цыплят по осени считают. Осень 1935 г. принесла глубокое разочарование. Во-первых, молодые люди, взявшие пособие, своих обязательств не выполнили и никакого заметного вклада в графу рождаемости не внесли. Попросту сказать, проели деньги без всякой пользы для государства. А, во-вторых, уже в июне 1935 г. началось снова падение браков, и притом в растущей прогрессии. В первые шесть месяцев 1935 г. число браков снизилось в сравнении с этим же периодом 1934 г. на 5,2 проц., а в следующие три месяца — на 16,4 проц.

Расистская пропаганда не помогла. Расистская политка с ее ограничениями, документами о «чистом» происхождении от незапятнанных производителей, со всей ее практикой вывернутого наизнанку коннозаводства могла лишь содействовать снижению числа браков. Германский ученый, фашистскую благонадежность которого нельзя заподозрить, Унгер-Штернберг в журнале «Социале праксис» вынужден отбросить всякие мотивы расового и идеологического порядка. Дело, говорит он, не в эгоизме супругов и не в падении семейной и общественной морали. «Дело в потрясении всех жизненных основ, причина которого в войне, инфляции, безработице и в последствиях безработицы: неуверенности в жизни, бесцельности ее, тягости жизни». («Берлинер тагеблатт», 3 января 1936 г.).

Выводы Унгер-Штернберга подтверждаются цифрами. Безбрачие опустошает в основном ряды трудящихся, больше всего рабочий класс в городе. За рабочими следуют служащие. Молодой рабочий и молодой служащий не могут позволить себе роскоши брака. А если женятся, не могут позволить себе счастья иметь ребенка. Две трети браков рабочих бездетны и однодетны. Эти цыфры ужасны. Они говорят о величайшем преступлении капитализма: он лишает трудящихся хлеба, крова и счастья в браке.

Безбрачие не означает прекращения половой жизни. Проституция, как мародер, идет по следам безбрачия. Она принимает грозные размеры, вторгаясь чуть ли не в каждую семью. Она подтачивает и без того расшатанное здоровье населения. Какой отвратительной насмешкой звучат в этих условиях фашистские разглагольствования о святости семейного очага! Массовый публичный дом — вот что принес фашизм германской женщине.

О браке и детях со скопческой умильной улыбкой проповедуют в Германии люди, которые сами никогда не знали брака, ненавидят брак.

Фашистская германская печать назвала «голосованием» ту смешную процедуру, которая сопровождала маршировку депутатов через рейхстаг. Население Германии будто бы «единодушно» голосовало за фашистский режим. Нет, подлинное голосование, безмолвное, но от этого еще более грозное, заключено в этих страшных цифрах падения браков и рождаемости. Подавляющее большинство населения Германии живет в неуверенности, не видит смысла в нынешней жизни, тяготится жизнью и не хочет обрекать на такую жизнь детей. Но если безумна была мысль средневековых изуверов о превращении страны в монастырь, об умерщвлении человека в человеке, о фактической кастрации человечества, — то еще в большей степени безумна и преступна политика, которая обрекает на вырождение промышленную большую страну, с культурным населением, с революционным пролетариатом.

В фашистской Германии в наиболее яркой, поэтому в наиболее отвратительной форме, проявились тенденции, которые наблюдаются во всех капиталистических странах. Кризис и безработица черной, зловещей тенью нависли там над трудящимися, лишая их света, солнца, любви, счастья материнства и отцовства.

В США закупорены тщательно все границы, и прекращен тот приток иммиграции, который в свое время создал силу и расцвет Америки. Но безработица от этого не стала меньше. Она растет, и в то же время остановился рост населения. Ученые наблюдатели констатируют с удивлением: у молодого американского поколения пропадает вкус к брачной жизни. Откуда бы это? Смешно смотреть, как почтенные ученые виляют из стороны в сторону, только бы не наткнуться на вопрос о капитализме как основной причине. Они придумывают какие угодно об'яснения. Взваливают, например, вину на спорт. Увлечение спортом, видите ли, поглощает всю энергию молодежи, — ничего не остается для полового влечения. Еще что? Вся беда — не угодно ли — в том, что женщины стремятся к самостоятельной жизни, учатся, хотят быть такими же, как мужчины. А мужчинам такие женщины не нравятся. Им нужны жены-кухарки, жены-хозяйки.

Журнал «Американ мэгэзин» нашел выход из положения. Он рекомендует организацию специальных школ для жен. Одна такая школа уже возникла. Она учит приготовлять курицу «а-ля-Кадильяк, по-королевски, а-ля-Макдональд, Маренго, Стэнли, под соусом Провидения» и еще на десять разных манер. Девушке, которая овладела всем этим искусством, — уверяет журнал, — обеспечен выгодный брак.

Пошлости в американской печати не оберешься. Несравненно меньше цифр. Журнал «Нью-Йорк мэгэзин» собрал данные о девушках, окончивших колледжи и университеты: до половины их не могли стать ни женами, ни матерями. Речь идет о средней и мелкой буржуазии, испытывающей удары кризиса. О трудящихся и говорить не приходится. Подавляющее большинство рабочей молодежи осуждено на безбрачие или на бездетность. Буржуазный брак — это особого рода экономическое предприятие. Пресловутый американский оптимизм, возведенный в национальную черту, сдает все больше. Вряд ли от него много осталось в массах. На смену оптимизму идет та же, что и в других капиталистических странах, неуверенность в жизни, утрата жизненности в наиболее неустойчивых социальных слоях, преимущественно в мелкой буржуазии, страх и тягость жизнью.

Буржуазная американская печать некогда кричала, — а наиболее бесчестная часть ее и теперь кричит, — о разрушении семейной жизни в советской стране, о пропаганде у нас «свободной любви», то-есть половой жизни вне брака, вне всяких моральных и семейных обязательств. Эта клевета давно опровергнута, и наиболее серьезные органы печати ею не пользуются. Но вот что любопытно: именно в американской печати все чаще появляются статьи, которые в любви без брака видят выход из нынешнего положения. В журнале «Американ Меркури» Бертран Рассель, Констанца Кэсседи развивают те идеи, которые некогда, в другой форме, развивала некоторая часть мелкобуржуазной интеллигенции. Это были высмеянные теории «стакана воды», «бескрылого эроса» и тому подобной чепуховины.

В Америке эти теории рождены отчаянием. Семья недоступна. Брак по буржуазному закону невозможен. Но нельзя же обрекать миллионы молодежи на принудительный аскетизм. Нельзя вводить новое монашество, — пусть и без рясы и без обета соблюдать девственность, но с теми же фактическими последствиями. Мужчины находят «выход» в проституции. Публичный дом заменяет им семью. Они покупают грязную любовь, — буржуазная мораль смотрит на это сквозь пальцы. Но девушки, лишенные всяких надежд на материнство, лишены и суррогатов любви.

Появление статей такого рода в американской печати — само по себе зловещий признак вырождения и гибели капиталистической культуры. Семья, построенная на частной собственности, разделяет общую судьбу частной собственности. Разложение буржуазной семьи в наше время превосходит все картины гниения, которые знала история. Ни одна общественная формация не заканчивала свои дни в такой отвратительной форме, как капитализм.

Семья может быть возрождена, может существовать только на социалистической основе, в обществе, которое не знает кризиса и безработицы: которое обеспечивает честный труд каждому своему члену; в котором нет и не может быть неуверенности в жизни, не может быть страха перед жизнью. Советские люди с чувством глубокого сострадания и сочувствия наблюдают горькую жизнь трудящихся в капиталистическом аду. Советской молодежи незнакомы трудности и колебания их сверстников, обреченных на монашество против своей воли. В советской стране ничья черная тень — ни монаха, ни капиталиста — не омрачает солнечного дня, не отравляет радости труда и отдыха, учебы и развлечения, — и наибольшей радости в жизни: счастья любви, отцовства, материнства.

(«Правда»).

Иностранная печать о поездке Бека в Белград

Вена, 27. Орган югославского премьера Стояниновича «Време» в статье о предстоящем визите Бека в Белград, пишет: «общие интересы Польши и Югославии во многих областях диктуют необходимость значительно большего сближения и более тесного сотрудничества между обеими странами, чем до сих пор.

Теперь, при напряженном положении в международной политике, каждая страна вынуждена искать себе всюду друзей, и поэтому переговоры Стояниновича с Беком будут иметь большое значение».

Париж, 27. Комментируя поездку Бека в Белград, «Эвр» пишет: «становится очевидным, что Польша все более отделяется от Франции. Она пытается оторвать от нас дружественные нам страны (Бельгия и Югославия) и поддерживать тесный контакт с ревизионистской Венгрией, чтобы изолировать в центральной Европе Чехословакию и Румынию и ослабить Малую Антанту. Все это может лишь доставить удовольствие Гитлеру. Вот почему официозные круги Берлина приветствуют эту политику Польши...»

Пертинакс в «Эко де пари» замечает, что в прошлом месяце, когда Косцялковский посетил Будапешт, некоторые уверяли, что во время этого визита рассматривался проект польско-венгерского договора, направленного против Чехословакии. «Можно думать, — продолжает Пертинакс, — что Бек на этот раз попытается связать Югославию с делом германизма».

Варшава, 27. Некоторые оппозиционные газеты приводят комментарии германской печати, намекающей на то, что поездка Бека в Белград является составной частью плана подготовки блока Германии, Польши, Югославии и Венгрии.

Вена, 27. По сообщению из Белграда, сегодня туда прибыл польский министр иностранных дел Бек.

Сегодня же Бек вел переговоры с премьером и мининделом Стояниновичем.

Югославские газеты подчеркивают крупное значение этого визита, а также дружбу между Югославией и Польшей.

Положение в Палестине

Отправка английских войск

Лондон, 27. По сообщению Рейтер, сегодня в Палестину будут отправлены из Египта дополнительные войска. Сейчас в Палестине пять английских пехотных батальонов и отряд легких танков и броневиков.

В деревнях, где происходят волнения, в ответ на выстрелы снайперов полиция открывает усиленный пулеметный огонь.

В Яффе, в ночь на 26 мая по всему городу шла беспорядочная стрельба. Продвижение по дорогам происходит под охраной войск с пулеметами. Чиновники в Яффе отправили свои семьи в Хайфу. Из Наблуса эвакуированы английские женщины и дети.

Деятельность „черного легиона"

Нью-Йорк, 27. Как указывают газеты, все более выясняется, что «черный легион» представляет собой широкую тайную вооруженную организацию, в которую входят многие государственные и муниципальные служащие штата Мичиган. По словам газет, очевидно имелась некоторая косвенная связь политических деятелей республиканской партии с «черным легионом». По заявлению властей, многие жертвы «черного легиона» подвергшиеся раньше порке и пыткам, не заявляли об этом, опасаясь мести. При обысках полиция нашла оружие и черные маски, а также кнуты и орудия пыток. Организация «черного легиона» имеет отделения во многих промышленных городах штата Мичиган.

Стихийные бедствия в Болгарии

София, 26. Выпавшие по всей Болгарии проливные дожди и град нанесли крупные убытки крестьянским хозяйствам многих районов. В большинстве районов Западной, Центральной и Южной Болгарии уничтожено от 30 до 100 процентов посевов. В районе Петрич (болгарская Македония) вышедшей из берегов рекой снесены мосты, размыты пути и прервана телеграфная и телефонная связь, погибло много скота. В районном центре—городе Петрич затоплено и разрушено свыше двухсот домов. Имеются жертвы.

„Пари суар" о фильме „Мы из Кронштадта"

Париж, 27. «Пари суар» помещает восторженный отзыв о советском кинофильме «Мы из Кронштадта». Подчеркивая, что фильм демонстрирует не героизм отдельного лица, а героизм масс, газета пишет: «некоторые сцены незабываемы. Создан редкий фильм».

Пожарная команда.—Обожаемая! Мы вас так любим, что могли-бы вечно любоваться вами... издали. „Дэйли геральд". Лондон.

Подготовка нового правительства во Франции

Париж, 27. Вчера Блюм совещался с социалистом Ориолем, которого считают кандидатом на пост министра финансов. Блюм принял также делегацию «социалистического союза». Печать обращает внимание, что, вопреки первоначальным сведениям, в состав делегации «социалистического союза» не вошли ни Бонкур, ни Деа.

Как заявили делегаты «социалистического союза» Виолет и Лафайэ, Бонкур и Деа не вошли в состав делегации потому что им, как членам нынешнего правительства трудно участвовать в подготовке нового правительства. Виолет сообщил, что окончательное решение об участии или неучастии «социалистического союза» в новом правительстве будет выяснено сегодня.

Париж, 27. Сегодня под председательством Даладье состоялось заседание парламентской фракции радикал социалистов. Даладье обратился к членам фракции с призывом о единстве голосования во всех важных случаях. Затем единогласно принято решение, требующее, чтобы при образовании больших постоянных парламентских комиссий, места между партиями распределялись на основе принципа пропорционального представительства. Этот же принцип должен быть применен и при формировании президиума палаты. Фракция решила предложить новому парламенскому большинству избрать Эррио председателем палаты.

Заседание парламентской группы компартии

ПАРИЖ, 26. Сегодня в Париже в помещении палаты депутатов состоялось первое заседание парламентской группы компартии. Присутствовали все 72 депутата-коммуниста, а так же сенаторы Кашен и Кламамюс. В сообщении об этом заседании говорится, что состоявшаяся, под председательством Кашена, коммунистическая группа, заслушала предложения организационного характера (о разбивке членов группы по парламентским комиссиям и т. п.). В том же сообщении указывается, что решено внести в палату депутатов, немедленно после ее открытия, ряд предложений, в том числе об организации больших общественных работ, об охране материнства и младенчества, о развитии спорта путем ассигнований кредита в один миллиард, о создании национального фонда безработицы, о повышении цен на сельскохозяйственные продукты, об организации системы страхования против стихийных бедствий, в особенности амнистии, о приисточников обогащения некоторых политиников обогащения некоторых политических деятелей (Тардье, Лаваль, Буиссона, Фиансетт и т. д.).

Затем группа избрала свое исполнительное бюро. Председателем об'единенной группы палаты и сената избран Марсель Кашен. Председателем группы палаты избран Рено Жан, секретарем Жак Дюкло, его заместителем Раметт, казначеем Дютиэль, членами бюро — Торез, Мидоль, Брэн, Кристофоль, Прашэ, Лантюмье и Вальдек Роше.

Обострение англо-итальянских отношений

Лондон, 27. «Манчестер гардиан» указывает, что отношения между Англией и Италией непрерывно ухудшаются и Итальянская враждебность расценивается как в высшей степени неблагприятный фактор. Так, хотя волнения в Палестине не могут быть об'яснены подстрекательством Италии, однако итальянская пропаганда препятствует устранению этих волнений.

Париж, 27. «Тан» пишет, что нельзя ожидать значительного улучшения англо-итальянских отношений, пока вопрос о санкциях не будет окончательно урегулирован. Время, потерянное со времени последней женевской сессии, указывает газета, используется в Европе другими силами в их собственных интересах. «Дипломатическая активность, развивающаяся между Берлином и Римом,—пишет «Тан»,—это единственная активность, существующая в данный момент, когда Англия предается размышлениям по поводу постигшей ее политической неудачи, и когда Франция ожидает прихода к власти нового правительства. Эта активность весьма многозначительна и даже заставит задуматься тех, кто должен принять определенное решение».

В Испании необходима пролетарская революция

Письмо из Испании

Дорогой товарищ!

... Я не знаю, известно или нет в вашей стране об истинном положении трудящихся в Испании. Я имею в виду безработицу, недостатки, нищету. Надо полагать, что, все таки, в СССР многое знают об этом, но нужно только сказать, что между информацией, идущей из общих источников, и простыми впечатлениями на месте и переживаниями есть большая разница.

...У нас сейчас сбыт продуктов сельского хозяйства чрезвычайно плохой. Плюс к этому—арендная плата за землю, налоги—государственные и другие. Наиболее страдают, так называемые, мелкие крестьяне, фермеры, арендующие мелкие клочки земли. К числу таких принадлежу и я. Трудности невозможные. Ужасно!—долгий день утомительной работы, а вернувшись домой, не имеешь денег даже для того, чтобы купить хлеба и молока для детей. Я не писал вам письма в целях экономии, я не выписываю газет, не покупаю книг. Я не имею возможности бывать ни в театре, ни в кино, ни в кафе...

... В Испании на последних выборах победил народный фронт. Освобождено более 30 тыс. человек политических заключенных, часть земли помещиков роздана или захвачена крестьянами, подготовлено ассигнование нескольких миллионов песет на новое строительство (какое), но разве это есть решение?

...Проблемы, существующие сейчас в Испании, слишком важны и значительны для того, чтобы решать их легко. В Испании необходима настоящая пролетарская революция. Необходимо еще вытравить из сознания народных масс множество религиозных, бытовых и общественных предрассудков и убеждений. Одним словом, надо сделать также, как это было в России...

С приветом **Хоакин Бенито.**

Каза Бланка, Испания,
18 мая 1936 г.

(Перевод с эсперанто).

Оберегая от неприятностей...

По совету врачей, следящих за состоянием здоровья 97-летнего Джона Рокфеллера и оберегающих его от всяких неприятных известий, для престарелого миллионера начали выпускать специальный номер газеты, по виду и формату ничем не отличающийся от «Нью-Йорк таймс». Номер наполнен оптимистическими статьями и телеграммами, сообщающими, что повсюду царят мир и спокойствие. Газета регулярно сообщает, что экономическая депрессия окончилась, что безработных больше нет, что все народы живут в мире, что «коммунизм в СССР принял формы американизма», что найден способ излечивать рак и т. д.

«З. Р.»

Прилив новых членов во французские об'единенные профсоюзы

ПАРИЖ, 26. После об'единительного с'езда французских профсоюзов, состоявшегося в марте сего года, наблюдается прилив новых членов в об'единенные профсоюзы. Так, об'единение профсоюзов Парижской области зарегистрировало 5 тыс. новых членов. Профсоюз металлистов Парижской области принимает ежедневно по 400—500 новых членов. Союз горняков —вовлек в свои ряды по всей стране за это время 40 тыс. рабочих, а союз железнодорожников — 25 тысяч чел.

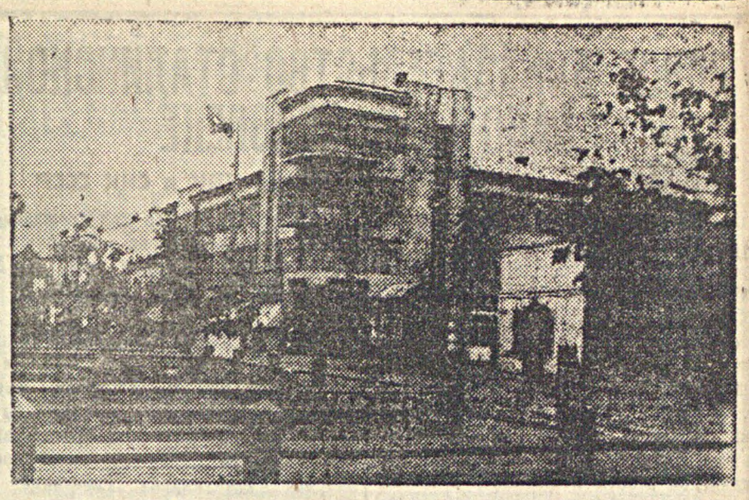

Гор. Энгельс. Вид от типографии на жилой дом на углу Центральной ул. и Коммунарной площади. Фото В. Часник.

КИНО

„СЕМЕРО СМЕЛЫХ"

(Режиссер С. Герасимов, сценарий Ю. Германа и С. Герасимова, производство Ленинградской орденоносной кино-студии Ленфильм).

Это—фильм о мужественных советских зимовщиках, отважных покорителях сурового севера, настойчиво осваивающих во имя любимой родины, его огромные богатства.

Заслуга сценаристов, режиссера и актеров фильма в том, что им удалось ярко и просто, без схематизма, правдиво показать героизм наших полярников. У авторов картины нет назойливого и досадного „попечения" о зрителе, у них нет боязни, что зритель, мол, может не понять, героичен-ли этот поступок или нет. Мастерство и авторов и актеров фильма в том-то и заключается, что они без всякого нажима, почти как обыденное явление показывают самые отважные смелые подвиги героев. Без рисовки, без позы начальник зимовки Летников (его прекрасно играет артист Боголюбов) и метеоролог Корнфункель (артист Апсолон) отправляются в трудный поход, потом начальник многие километры несет на себе разбившегося Корнфункеля, летчик и врач зимовки (артистка Макарова) летят к больному чукче и т. д. Такой метод дает возможность показать, что героизм полярников не только в том, что они совершают труднейшие переходы в мятель и вьюгу, летают в лютую пургу и несмотря на то, что с самолетом авария, хладнокровно и умело приземляются... Радист зимовки не совершает сложнейших переходов, не летает в пургу, он не отходит от аппарата и все время (по безрезультатно) пытается вызвать через радиостанцию свои товарищей, улетевших на самолете (что узнать, где они и, если нужно, оказать помощь). И артист Жаков сумел всем средствами актера — видом, интонацией усталым взглядом и т. д.—передать не только мучительность бессонных ночей проведенных у аппарата, не только чуткую, братскую тревогу за жизнь товарищей, но и огромную несгибаемую волю, колоссальную энергию в достижении своей цели.

Авторы фильма любят своих героев с дружеской улыбкой, товарищеской шуткой рассказывают о них, о их смелости, любви, невинных недостатках и слабостях. Поэтому многие эпизоды вызывают дружный смех зрителей. Смех особенно дружно звучит, когда на экране действует «седьмой смелый»—Молибог. Это—«первый полярный заяц», «неизконно» проникший на зимовку, спрятавшись в багаже полярников. Его очень хорошо играет артист Алейников.

В фильме есть весьма, впрочем, малочисленные, не совсем оправданные, как нам кажется, эпизоды и моменты (смерть Корнфункеля, прыжок с парашютом в время, когда в этом не было остр необходимости: самолет приземлился впо не благополучно, и некоторые другие). Они не умаляют больших и бесспорных достоинств фильма и хорошего впечатления, которое он оставляет у зрителей.

В. Григорьев.

Международный шахматный турнир

27-го мая в Колонном зале Дома Союзов открылся второй круг третьего московского международного шахматного турнира.

В 10-м туре к перерыву были закончены три партии.

Ботвинник, играя белыми, выиграл на 21 ходу партию у экс-чемпиона мира Ласкера.

Лилиенталь (белые) на 45 ходу выиграл у Левенфиша. Рюмин на 31 ходу проиграл Флору.

После перерыва в 10-м туре Капабланка на 57-м ходу выиграл у Канна. Элисказес—у Рагозина.

Иметь детей—большая радость

Пугачев. С огромным интересом встречен трудящимися района законопроект о запрещении абортов, помощи роженицам, расширении сети родильных домов, яслей и т. п. На предприятиях города, в совхозах и колхозах началось широкое обсуждение закона. Законопроект встречает единодушное одобрение. Колхозницы второго орошаемого участка колхоза имени Чапаева, Сомова, Пошморга и другие, ознакомившись с законом, заявляют: «Абортов не делали и делать не будем». Иметь детей сейчас становится радостью.

Однако недавно в семье колхозника т. Филоненко, имеющего четырех детей, родилось еще трое близнецов. Жена Филоненко Анисия рассказывает: «Ребята здрав и колхоз обещали выдать пособие, прислать врача, но скоро об этом забыли. Партия и правительство оказывают новым законопроектом великую помощь матерям и детям. При такой помощи радостно воспитывать детей».

СарТАСС.

Ответственный редактор П. РЫЖОВ.

ИСКУССТВО НОВЕЛЛЫ

Мих. РИТМАН

Редакция «Правды» об'явила специальный конкурс на короткий газетный рассказ, новеллу и очерк, чтобы «дать читателю «Правды» новые высокохудожественные произведения советских писателей...»

Жанр новеллы, короткого рассказа, классическими представителями которого являются Мопассан, Чехов, несправедливо считается, как писала «Правда», «некоторыми писателями литературой мало значительной, вопреки интересам и запросам многих миллионов читателей».

В развитии новеллы, короткого рассказа значительную роль играет журнал «30 дней», единственный журнал, в котором этому жанру отведено основное место.

Советская действительность предоставляет нашим писателям богатый, многообразный материал для выразительного, сжатого художественного повествования. Возьмем для примера последний, четвертый номер журнала «30 дней».

Сопоставление произведений наших и зарубежных мастеров новеллы чрезвычайно поучительно. Если А. Зорич, С. Мстиславский, Михаил Пришвин в своих рассказах выражают оптимистический, жизнерадостный пафос революцинной жизни, то Эрнест Хэмингуей и Маджори Дуглас передают дыхание опустошенной жизни буржуазного общества, в котором поступки «героев» определяются наживой и и узко-личными интересами.

Вот разительное по своей поучительности сопоставление. М. Дуглас в рассказе «На воде» художественно передает переживания буржуазной группы, которая в результате аварии гидроплана проводит двое суток в открытом море. Самоуверенный и гордый буржуа Эндрю Бургес оказывается жалким и бессильным человеком, жаждущим найти избавление в смерти. Великосветские красавицы Глория Кэрджил и миссис Кинна с обожженными солнцем лицами, в необычайном для них положении, теряют весь свой блеск. Ничего, кроме животного стремления сохранить жизнь не отстается у них, обмытых солеными волнами моря. Только летчик Билль сохраняет мужество, организует помощь погибающим и своим профессиональным самообладанием заставляет помогать себе безвольного Рокки.

С. Мстиславский в рассказе «Грачи прилетели» рисует образ знаменитого революционера—большевика Баумана, прозванного в подполье Грачем. Он тоже оказывается в необычайно тяжелом, сложном положении. Его преследуют жандармы. Но воля к борьбе, вытекающая из беззаветной преданности революции, партии, помогает преодолеть все засады и заставляет, рискуя жизнью, спрыгнуть на полном ходу с поезда.

Так в художественных образах нашли характерное отражение—подлинный героизм пролетарских революционеров, выявляющий силу, организующую человека большевистских идей и полная моральная деградация представителей буржуазного общества.

Не менее ярко обнаруживается пропасть между миром социализма и миром загнивающего капитализма при сопоставлении рассказов А. Зорича «Победитель» и Эрнеста Хэмингуея «Достопримечательности Уайтхед-Стрит». Нельзя без волнения читать рассказ Зорича, раскрывающий в образе победителя на мировых спортивных состязаниях советского рабочего Суслова, величественную идею пролетарского гуманизма. Суслов отказывается от мировой славы, пышных почестей, наград, личной карьеры мирового чемпиона во имя спасения жизни голодающей семьи безработного шахтера. А. Хэмингуей рассказывает, как в погоне за долларами, даже дети становятся источником обогащения.

Между прочим, в этом же номере журнала богато представлен критический и публицистический материал. Статьи о Маяковском и его неопубликованные произведения, статья Кирпотина о дискуссии на литературном фронте, очерк Павла Безруких о знаменитом художнике Репине, изображающий рядом интересных документов последние, зарубежные годы его жизни,—отличаются содержательностью и читаются с большим интересом.

Журнал ждет своего массового читателя.

Энгельскому мясохладострою
ТРЕБУЮТСЯ НА ПОСТОЯННУЮ РАБОТУ: ДВА
старших техника по водопроводу, канализации, отоплению и вентиляции или практики со стажем; электромонтеры, нормировщики по строительству.
За справками обращаться: ст. Анисовка, строительство мясокомбината, сектор кадров. 286

Саратовское управление начальника работ треста
Сантехмонтаж ПРИНИМАЕТ
на себя монтажные работы по отоплению, вентиляции, теплофикации, котельным установкам, горячему водоснабжению, водопроводу, канализации и т. д.
Для переговоров обращаться: гор. Саратов, Цыганская 10, УНР Сантехмонтаж. 287

Энгельскому стройучастку особого строительства
требуются:
ШОФЕРА, КАМЕНЩИКИ, ПЛОТНИКИ, ПИЛЬЩИКИ, ТЕХНИК ЭЛЕКТРИК, НАЧ. СНАБЖЕНИЯ.
Обращаться: Анисовка, особое строительство. Звонить по телефону коммутатор Мясокомбината. 289

ЛЕТНИЙ
кино-сад „Ударник"
Сегодня
ОТКРЫТИЕ ЛЕТНЕГО ЗВУКОВОГО кино-театра и сада „Ударник"
29, 30 и 31 мая—премьера
СЕМЕРО СМЕЛЫХ
драма в 7 частях.
Начало I сеанса в 8 час. 30 мин.
II „ в 9 час. 15 мин.
III „ в 11 час.
В саду ежедневно с 8 час. вечера играет духовой оркестр музыки.
Ежедневно с 10 ч. веч. до 1 час. ночи массовые игры и танцы.
Цена входного билета в сад 50 коп.
АНОНС
У самого Синего моря
Зимний кино-театр 30 мая
Утренник для детей
Цена билета на все места 50 коп.
Начало 1-го сеанса в 12 час., второго в 2 часа.
Касса открыта с 11 час.

НУЖНЫ
КВАРТИРЫ И КОМНАТЫ
ПРИЕЗЖАЮЩИМ АРТИСТАМ
Адреса сдавать по телефону № 5-61, 1-62 и в кассу театра.

Адрес редакции: город Энгельс, Линейная 12.
Телефоны: редактора—1-52, секретариата 62, общий 4-35.
Типография НКМП АССРНП. Главлит Б-342 № Тираж 14 922