ПРОЛЕТАРИИ ВСЕХ СТРАН, СОЕДИНЯЙТЕСЬ!

БОЛЬШЕВИК

ИЮНЬ
5
пятница
1936 год № 128 (3130)
Цена 10 коп.

ОРГАН
Обкома ВКП(б), ЦИК, СПС Немреспублики, Энгельского Горкома ВКП(б) и Горсовета

ИНФОРМАЦИОННОЕ СООБЩЕНИЕ

1—4 июня 1936 года состоялся Пленум ЦК ВКП(б).

Пленум рассмотрел следующие вопросы:

1. Проект Конституции СССР. (Докладчик тов. И. Сталин).

2. Об уборке урожая и сельско-хозяйственных заготовках (Докладчики т. т. Чернов, Калманович, Микоян, Клейнер).

Соответствующие резолюции приводятся ниже.

Кроме того, Пленум рассмотрел в текущих делах вопрос об обмене партийных документов и поручил Орбюро ЦК выработать на основе сообщения тов. Ежова и предложений тов. Сталина постановление по вопросу о порядке приема в члены партии и разбора апелляций исключенных из партии при проверке партдокументов.

ОТ РЕДАКЦИИ: Резолюции Пленума ЦК ВКП(б) будут опубликованы в следующем номере „Большевика"—6 июня 1936 года.

Товарищи Сталин, Молотов, Ворошилов, Каганович, Орджоникидзе, Микоян и Жданов посетили отдельный кавалерийский дивизион Наркомата Обороны

Вчера, 2 июня, т.т. Сталин, Молотов, Ворошилов, Каганович, Орджоникидзе, Микоян, Жданов, Яковлев, Бауман, Филатов, Реденс, Гамарник, Буденный и др. посетили отдельный кавалерийский дивизион Наркомата Обороны, где присутствовали на занятиях, подводящих итоги зимней подготовки молодых бойцов, перед выходом их в лагерь.

Руководителям партии и правительства были показаны строевая и спортивная подготовка, вольтижировка, джигитовка, владение холодным оружием и конкур-иппик.

Нарком обороны маршал Советского Союза тов. Ворошилов об'явил благодарность всему личному составу дивизиона за его хорошую работу. «Служим трудовому народу» — радостно и дружно ответили бойцы на слова своего наркома.

Долго не смолкало восторженное «ура» командиров, политработников и бойцов дивизиона, когда тов. Ворошилов провозгласил: «Да здравствует наш великий Сталин!», «Да здравствует тов. Молотов!», «Да здравствуют товарищи Каганович, Орджоникидзе, Микоян, Жданов!».

(ТАСС).

Всенародное обсуждение

Расцвет советской демократии нашел свое яркое выражение в передаче на широкое обсуждение трудящихся проекта закона о запрещении абортов, о помощи роженицам и т. п. Советское правительство разработало этот законопроект, идя навстречу требованиям трудящихся женщин. Но именно потому, что новый закон затрагивает жизненные интересы миллионов людей, волнует каждого советского гражданина, касается интимнейших сторон быта, правительство не сочло для себя возможным принятие такого закона без предварительного широкого, делового, всенародного обсуждения его. Наша страна—накануне принятия новой конституции, предоставляющей гражданину невиданные в истории человечества права, возможности для расцвета его личной жизни. И самый факт передачи на обсуждение трудящихся проекта нового закона был встречен советским народом, как факт, вытекающий из роста могущества страны, из единства народа, сцементированного партией и правительством в боях за социалистическое общество, из роста самосознания советского гражданина.

Вот уже 10 дней, как миллионы советских граждан обсуждают проект постановления правительства. На собраниях в цехах и клубах, в колхозах и совхозах, в учреждениях и дома можно услышать разговоры об этом проекте. В результате серьезного, делового обсуждения рождаются десятки и сотни конкретных замечаний, поправок и дополнений. Одна наша газета получила за эти дни 3713 писем читателей. Трудящиеся нашей страны четко и ясно формулируют свои предложения, требования, уточнения.

Подавляющее большинство предложений и замечаний трудящихся, самый характер этих предложений свидетельствуют о росте самосознания советского народа, о превосходном понимании государственной важности проекта нового закона. Советский народ находит в этом проекте новое выражение огромной заботы партии и правительства о трудящемся человеке, о женщине - матери, о детях. И трудящиеся нашей отраны великолепно понимают, что проект нового закона ставит своей целью укрепление советской семьи, сохранение здоровья миллионов женщин, воспитание многочисленного здорового поколения, которое сумеет достойно завершить борьбу отцов и матерей за социалистическое общество, за счастливую жизнь.

Проект закона обсуждается необычайно внимательно и глубоко. Каждый его пункт подвергается серьезному разбору. И в тысячах предложений отмечаются не только вопросы, поставленные в законопроекте, но и десятки новых вопросов, связанных с ним. Весь сложный комплекс жизненных тем—вопросы жилища и материальной базы семьи вообще, вопросы взаимоотношения полов, вопросы любви, воспитания, вопросы морали, вопросы медицинской науки и т. д. и т. п. стали с особой остротой в порядок дня. Девушки и юноши, женщины и мужчины говорят в своих письмах о своих мыслях и переживаниях, о своих чаяниях и надеждах. На-ряду с чувством горячей благодарности партии и правительству за заботы, в письмах трудящихся находят место жалобы на плохую работу местных организаций, на скверные ясли, которым боязно доверить ребенка, на недостатки в работе родильных домов, детских садов, молочных кухонь, а иногда—на бездушное отношение к матерям и беременным.

И вместе с тем имеется ряд фактов, когда самое обсуждение проекта постановления правительства, еще не имеющего силы закона, дает свои результаты. Здесь следует прежде всего отметить много случаев отказа от абортов, хотя разрешения на них уже были получены, или случаи, когда отцы, скрывавшиеся, чтобы не платить алиментов, сами об'являются. В Донбассе, в одном из цехов Макеевского металлургического завода, уволили работницу Косареву, мать семерых детей, готовящуюся к родам. Сейчас ошибка цеховых и профессиональных организаций завода исправлена. Ф. Е. Косарева восстановлена на работе, ей выплачивается зарплата за все время вынужденного прогула, двое детей ее приняты в детский сад за счет завода, другие двое отправляются в детские оздоровительные лагеря.

Сотни предложений, рожденных в процессе обсуждения проекта нового закона, выражают мнения и желания отдельных групп трудящихся. Сотни поправок и дополнений предусматривают жизненные ситуации, которые необходимо в проекте учесть. Все это, несомненно, поможет правительству при утверждении закона. Предложения, поправки и пожелания трудящихся, их возражения, уточнения и изменения будут учтены правительством. Надо, однако, сказать, что не везде местные организации организуют сбор предложений трудящихся, не везде обеспечен деловой характер обсуждения проекта закона. Имеют еще место и такого рода факты, когда проект декрета «прорабатывается», когда по стандарту принимается резолюция «целиком и полностью», хотя правительство интересуют не подобные резолюции, а конкретные пожелания и поправки. Не везде организовано раз'яснение отдельных пунктов законопроекта, неясностей, возникающих у трудящихся, особенно на селе. Все эти недостатки надо устранить в ближайшие же дни.

Обсуждение проекта нового закона демонстрирует перед всем миром огромное доверие и любовь народа к своему правительству, показывает уверенность советского гражданина в завтрашнем дне—и своем. и своей страны.

Комсомолка Бойченко, обратившаяся на днях с письмом к тов. Сталину, отразила думы женщин нашей страны, когда писала:

«Своих детей я воспитаю достойными гражданами нашей любимой и счастливой родины. Это будет моей благодарностью за все те отеческие заботы, которые проявили по отношению ко мне Вы, Иосиф Виссарионович».

(Передовая «Известий», переданная по радио).

В ГМЕЛИНКЕ И ЭКГЕЙМЕ ПЛОХО ОРГАНИЗУЮТ ПРОПОЛКУ

Прополка, это забота о высоком урожае, о колхозной зажиточности. Но далеко не все руководители колхозов Гмелинского и Экгеймского кантонов поняли это. Иначе они дело прополки не поставили бы на последний план, не отдали бы посевы в полон сорнякам.

17560 га посевов подлежит прополке в Харьковской МТС, Гмелинского кантона. Посевы поражены массой сорняков. Но с прополкой здесь не торопятся. Сорняков не ожидали, к борьбе с ними не готовились. Из 17560 га по Харьковской МТС на 31 мая пропололи только 443 гектара.

О прополке не говорят с колхозниками. Твердых прополочных звеньев не создали, не довели до них заданий по прополке. Одним словом, прополочные работы предоставлены самотеку.

В колхозе им. Молотова этой МТС сильна тенденция свернуть вообще прополочные работы. Полевод колхоза тов. Дьяченко говорит, что «полоть хлеб некогда».

— Мы скоро начнем сенокос, а он у нас протянется до жнитва. Людей же лишних нет...

— Но сенокос еще не начался. Начнется только через неделю, если не больше. Почему вы сейчас не хотите организовать прополку?

— Все равно не прополем... Ведь и в прошлом году не пололи...

Такой наплевательский взгляд на сбережение колхозного урожая пропагандируется этим полеводом в среде колхозников. Отсюда — массовый невыход на работу и безобразное качество прополки. 300 га прополотой ржи требуют повторной прополки.

Из 242 трудоспособных колхозников колхоза им. Молотова 86 (больше 35 процентов) в колхозной работе участвуют время от времени, при чем 54 из них за первое полугодие не имеют ни одного трудодня.

Ежедневно здесь на прополку выходят 20-30 человек. 29 мая на прополке были только 7 колхозниц а 30 мая никто не был.

В колхозах им. Кирова, «Красная заря» Харьковской МТС на 31 мая не пропололи ни одного гектара. Правда, все силы в колхозе «Красная заря» в последние дни мая были брошены на завершение постройки плотины и главного канала для орошения посевов пшеницы. Но в колхозе имени Кирова были полные возможности широко вести прополку еще с 20-х чисел мая.

На развертывание прополочных работ в ряде колхозов кантона отрицательно повлияло такое обстоятельство: кантком и кантисполком 31 мая устроили общекантонный выходной день, в связи со сбором кантонного стахановского слета. По кантону широко оповестили о предстоящем слете по случаю благополучного завершения весеннего сева. Руководители кантона считали, что они на слете стахановцев «подведут итоги посевной и мобилизуют на подготовку к уборочной».

Но уже в то время, когда кантонные руководители готовились к стахановскому слету, в колхозах бездействовали, ждали праздника, а в колхозе им. Молотова задолго, за целых два дня до праздника прекратили работы на поле — прополку. В колхозе им. Кирова прополочные работы не начинали, здесь ждали «зарядки» из кантона.

А сорняки заполнили посевы, они буйно разрослись на полях.

***

Плохо организуют прополку и в Экгеймском кантоне. В колхозах им. Сталина, им. 17 партс'езда и им. Тельмана, Лепехинской МТС, посевы ржи сильно засорены. Местами сорняки сплошь покрыли посевы.

По Лепехинской МТС должно быть прополото 5153 га озимых самое большее в 7-10 дней. Прополку начали с 22 мая, а на 1 июня за 10 дней пропололи только 1868 га озими. Как видно, даже чрезвычайная опасность посевам от сорняков не тревожит некоторых руководителей колхозов.

В колхозах им. Чапаева и им. Карла Маркса села Дьяковки, Экгеймского кантона, не сумели организовать прополочных работ. В колхозе им. Чапаева на прополке могут работать не менее 120—150 колхозников, а работают только 26—30 колхозниц. МТС, помогая, предоставила этому колхозу для перевозки людей в поле автомашину. Надо было только подготовить выход людей на работу. Но это не сумели сделать в колхозе и в результате на машине пришлось везти 1-го июня только 6 человек, при чем и эти люди выехали в поле довольно поздно.

Колхоз за 10 дней прополол всего только 540 га, хотя должен был прополоть уже 1490 гектаров озими.

И в колхозе им. Чапаева, и в колхозе им. Карла Маркса с колхозниками не работают, ибо пауторги, увлекшись хозяйственными делами, дублируя в руководстве председателя колхоза, совсем не занимаются агитацией, пропагандой решений партийных и советских организаций, не ведут партийно-массовой работы в среде колхозников. Собрания, беседы с колхозниками настолько редки, что о них остались лишь одни воспоминания. И только в последнее время в колхозе им. Чапаева было проведено несколько бесед в бригадах о задачах прополочных работ, после которых число женщин, вышедших на работу, удвоилось. Так, вместо 26 женщин-колхозниц, бывших на прополке 1-го июня, 2-го июня выехало 53 женщины.

Председатель колхоза им. Чапаева и полевод колхоза им. Молотова тов. Дьяченко говорят, что колхозники нерадиво относятся к колхозному добру, не хотят итти на прополку. Это клевета на колхозников. Колхозники всегда готовы защитить свой труд, свое добро от сорняков. 30 мая в правление колхоза им. Молотова зашла колхозница Склярова Акулина Петровна просить работы. Вместо того, чтобы удовлетворить законную просьбу колхозницы, полевод Дьяченко сказал, что работы ей нет, так как она, якобы, разругалась со всеми на прополке и бригада вместе с бригадиром не хочет ее видет в поле.

— Почему у тебя такие неполадки в бригаде? — Спросили мы ее.

— Не понравилось... Я указала некоторым девчатам и бригадиру, что звено плохо полет. Вот они и наговорили на меня, а правление не проверило, в чем тут дело.

На беседе, в бригаде колхоза им. Чапаева, колхозник Карагодин Яков Иванович твердо заявил, что колхозники не допустят того, что бы урожай пропадал. Все присутсвующие одобрили это заявление старого колхозника и сказали, что на полке будут участвовать все, как один.

Дело только за руководителями, которые должны наконец понять, что прополка—задача большой государственной важности. Надо суметь организовать массы на борьбу за урожай.

Мих. Бессонов.

ОРОШАЕМЫЙ УЧАСТОК БЕЗ УХОДА

Река Отрожина перепружена. В результате—образовалось огромное водохранилище. От него отводом идут насыпные каналы, по которым машины должны погнать воду на участки орошаемой пшеницы Харьковского колхоза «Красная заря» и колхоза с. Кано. 410 га орошаемой пшеницы, по утверждениям агрономов, должны дать минимум в полтора-два раза выше урожай, чем неорошаемая пшеница. Но чтобы получить высокой урожай, нужно организовать своевременно полив пшеницы, до полива на участке надо уничтожить все сорняки.

Много сорняков на участке колхоза «Красная Заря», а сам участок не маленький—237 га и, чтобы его очистить к первому поливу нужно по настоящему приложить подлинно заботливые колхозные руки.

Первый полив должен быть по расчетам агрономов проведен в первых числах июня, но правление колхоза «Красная Заря» (председатель т. Кусайло) никак не может организовать прополку.

24 мая, в выходной день учащиеся Харьковской неполной средней школы предложили свои услуги для прополки орошаемого участка, но в колхозе не нашлось транспорта, чтобы перевезти ребят в поле. Учащиеся были взяты в поле первым колхозом им. Молотова, где они пропололи за этот день 200 га посева.

Неудовлетворительно организована в колхозе «Красная Заря» работа детских яслей, питание недостаточное, уход и надзор за детьми поставлен так, что дети уходят и бродят, где попало, а рядом с яслями пруд. При такой постановке работы колхозницы не хотят нести детей в детские ясли.

Невыход женщин на прополку об'ясняется также и тем, что среди них не ведется никакой культурно воспитательной работы. И к стыду руководителей колхоза и Харьковской МТС некоторые из женщин и в частности жены трактористов, которые должны быть передовыми в колхозе, смотрят на работу в колхозе, со стороны, рассуждая так, что «муж для меня и моих детей заработает».

Не колхозные это разговоры уживаются среди отсталых женщин колхоза «Красная Заря», а раз'яснить их колхозникам некому.

И. Торников.

Началась хлебосдача

Ашхабад, 3. В республике идет массовая уборка ячменя. На поля вышли комбайны. Каахкинский и Геок-тепинский районы косовицу ячменя заканчивают. Началась хлебосдача. Колхоз «Комсомол» Каахкинского района выполнил свой план на 60 проц. Урожай на полях артели хороший. Каждый гектар дает по 32 центнера зерна.

Обсуждение законопроекта

ПРЕДЛОЖЕНИЯ ГМЕЛИНСКИХ КОЛХОЗНИЦ

Широко обсуждается в Гмелинском кантоне проект постановления ЦИК и СНК Союза ССР о запрещении абортов, увеличении материальной помощи роженицам и т. п. Женщины на собрании в Харьковской МТС говорили:

— Наша страна стала богатой. Мы начинаем жить зажиточно, культурно. Правительство отпускает на охрану материнства и младенчества сотни миллионов рублей, создавая тысячи детских яслей и садов. Работнице и колхознице нечего бояться, что она оторвется от непосредственного участия в социалистической стройке, оторвется от производства. В детских яслях и садах работают культурные воспитатели и они нередко лучше воспитывают ребенка, чем сама мать. Правда, нельзя сказать этого о детяслях наших Харьковских колхозов «Красная заря» и им. Молотова. Но мы добьемся того, что и эти детясли будут хорошо работать.

Бережная Ксения Ивановна, колхозница артели «Красная заря», высказалась за полное запрещение абортов.

— Я родила 14 детей, а на 15-м решилась сделать аборт. Это было в 1929 году. Аборт делал врач, но сделал неудачно и с тех пор я болею, потеряла способность к деторождению. Меня изувечили. Да и не только меня. Мало ли у нас женщин, потерявших от абортов свое здоровье? Я за то, чтобы аборты запретить совсем, как это написано в проекте постановления.

Собрание после оживленных обсуждений обсудило проект и внесло такие предложения: оказывать государственную помощь вдовам, имеющим по 5-6 детей; повысить оплату за разводы до 100, 300 и 500 рублей; привлекать к уголовной ответственности за многоженство.

В прошлом году колхоз «Красная заря» был премирован родильным домом с полным оборудованием. Дом этот готов, но Наркомздрав АССРНП не шлет акушерку, поэтому родильный дом не работает. На собрании женщины просили передать Наркомздраву просьбу — прислать в колхоз акушерку.

На всех колхозных собраниях по обсуждению проекта постановления ЦИК и СНК СССР колхозницы подвергли жесткой критике работу детских яслей. В Харьковке в обоих колхозах дет'ясли плохо работают вот уже два года. Ребят кормят кислыми, не вкусными щами. От недоброкачественного питания дети заболевают. Несмотря на требования колхозниц—улучшить питание в яслях, правления колхозов попрежнему ничего не дают в ясли. Только в последнее время, после опубликования проекта постановления, правления колхозов дали твердое обещание колхозникам сделать образцовыми колхозные детясли.

Колхозники села Иссенбург внесли предложение об организации работы детяслей и площадок на круглый год.

Женщины села Кано требуют от кантонных организаций создания в селе родильного дома, создания школьникам колхозного пионерского лагеря.

Колхозницы села Нижняя Водянка после обсуждения проекта постановления ЦИК и СНК СССР потребовали от правления колхоза улучшения работы детских яслей, обеспечения детей игрушками, одеждой. Женщины заявили также, что воспитатели, работающие в колхозных детяслях, должны повышать свою квалификацию, а правления колхозов должны всячески содействовать им в этом.

Проект нашел самое горячее одобрение среди трудящихся Гмелинского кантона.

Мих. Березов.

Дети—моя гордость

Законопроект о запрещении абортов и помощи многосемейным меня сильно взволновал. У меня родилось 11 детей. Четверо умерли до революции. Умерли, конечно, не от хорошей жизни, от беспросветной нужды. Лишь при советской власти я почувствовала настоящую заботу о нас, о женщинах-матерях.

Советская власть вывела нас из нужды, помогла воспитать мне детей. Моя старшая дочь Зинаида окончила горный институт, Лидия кончает в этом году рабфак, Володя с Борисом кончают первую ступень средней школы. О таком образовании в свои годы я и думать не могла. Дети—моя гордость. По моему, без детей нет радости в семье.

Раньше было так, что беременная женщина стыдилась показаться в люди. А теперь каждая мать гордится беременностью при рождении ребенка испытывает большую радость.

Верно говорят врачи, что аборт приносит вред здоровью. Вот, Щетинина Екатерина, родила двоих, один умер по болезни. Она не захотела иметь больше детей, стала делать аборты, да не в больнице, а дома. Теперь ей захотелось родить опять,—да уже не может.

Я считаю, что за аборт, произведенный по желанию самой женщины, нужно наказывать женщину также, как наказываются те, кто принуждает к аборту. А то, вот, Овчинникова, муж не велел ей делать аборты, она сделала 6 абортов, потеряла здоровье, все время лежит в постели. А муж ей говорит:

— Я не велел тебе делать аборты, ты не слушала, теперь ты не можешь родить детей, я найду себе такую, которая будет родить. С тем он и ушел от нее.

Рогатикина Пелагея Николаевна—животновод Золотовского колхоза.

На Уральском отделении

С большой радостью работницы и жены железнодорожников Уральского отделения обсуждают законопроект о запрещении абортов и помощи многосемейным.

Женщины ст. Безымянной—ХОВАТОВА, ДАВЫДОВА, БАРАНОВА, ЗАЙКА, единодушно заявили: «воспитание детей—это почетное и ответственное дело, законопроект обязывает нас еще больше и лучше заботиться о воспитании молодого поколения».

Жена ремонтного рабочего, БУДЮКОВА, в пункт о помощи многосемейным матерям вносит изменения: помощь оказывать и тем матерям, которые рождают четвертого ребенка.

ФРАНЦЕВА (зав. тех. библиотекой ст. Покровск) говорит:

—Я имею двух детей. Несмотря на то, что я сама работаю, дети мои воспитываются хорошо. Днем я их оставляю в детском саду, где с ними очень хорошо занимаются: они во-время кушают и спят. Запрещение абортов считаю правильным.

7 июня культпропом горкома ВКП(б) ОРГАНИЗУЕТСЯ

КОЛЛЕКТИВНОЕ СЛУШАНИЕ ЛЕКЦИИ

заведующего отделом пропаганды, агитации и печати ЦК ВКП(б) тов. СТЕЦКОГО на тему:

„О ликвидации классов в СССР"

Лекция будет передаваться по радио.

Начало лекции точно в 7 час. 30 минут по местному времени.

Коллективное слушание будет проводиться в здании Комвуза, в Доме физкультуры, в Пединституте, в новом помещении парткабинета, в Доме раб. просвещения. После лекции—беседа-консультация. Консультанты: тт. Гелин, Энгель, Падуа, Ульянов и Беллендир. Приглашаются партийный, советский, комсомольский актив и стахановцы.

Культпроп ГК ВКП(б).

ЗАСЕДАНИЕ ПУШКИНСКОГО КОМИТЕТА

5 июня 1936 г. в 8 часов вечера в помещении клуба им. Первой Пятилетки под председательством председателя ЦИК и СНК тов. Люфта

СОСТОИТСЯ ОТКРЫТОЕ ЗАСЕДАНИЕ РЕСПУБЛИКАНСКОГО ПУШКИНСКОГО КОМИТЕТА,

посвященное 137 годовщине со дня рождения великого русского поэта А. С. Пушкина.

ПОРЯДОК ДНЯ:

1. «Пушкин—великий поэт русского народа», доклад доцента Немпединститута М. И. РИТМАНА.
2. Концерт, посвященный памяти А. С. Пушкина.

Вход по пригласительным билетам.

Пушкинский комитет АССРНП.

ЗАЯВЛЕНИЕ СВИДЕТЕЛЯ МАТВЕЕВА ОБ ИЗДЕВАТЕЛЬСТВАХ НАД НИМ В ФИНЛЯНДИИ

ЗАЯВЛЕНИЕ ГР. МАТВЕЕВА КОРРЕСПОНДЕНТУ ТАСС

ЛЕНИНГРАД, 2 июня. (ТАСС). Вернувшийся из Гельсингфорса 1 июня в Ленинград гр. Ф. С. Матвеев, свидетель по делу Антикайнена, в беседе с корреспондентом ТАСС заявил следующее:

«Уже в первый день суда свидетели обвинения и полицейские, окружившие меня в свидетельской комнате, угрожали мне расправой, если я не покажу, что Марьониэми был сожжен по приказу Антикайнена. Однако, эти угрозы на меня не подействовали, и я заявил суду, что никаких криков якобы сжигаемого человека в отряде Антикайнена я не слыхал, как и не слыхал разговоров о том, что кого-то из пленных финнов якобы сожгли.

После моего показания угрозы по отношению ко мне усилились. Мне прямо говорили: «Ты отсюда живым не уйдешь. Мы тебя зарежем, растерзаем, замучаем. Ты должен показать на суде против Антикайнена, иначе расправа с тобой будет коротка».

Изнервничавшись донельзя под влиянием этих угроз, не видя выхода из положения и опасаясь за свою жизнь, я дал на следующий день суду требуемые от меня показания.

Отношение ко мне со стороны свидетелей, суда и полицейских после этого круто изменилось к лучшему.

Меня поздравляли, жали руку и тут же дали около 250 марок, обещав в ближайшее время собрать для меня 30.000 финских марок. Но после этого меня одного уже никуда не отпускали. Со мной все время был бело-карел, охранник, он же свидетель обвинения Кляпиков, который ныне носит фамилию Куусиниеми, и полицейские.

Сознавая, что я совершил предательство, и чувствуя глубокое раскаяние, я решил покончить самоубийством, предварительно доведя до сведения Полпредства обо всем случившемся. Но, как я уже Вам сказал, с меня не спускали глаз и никуда одного не отпускали. Поэтому я написал на своем паспорте о происшедшем, решив найти какой-нибудь способ послать его в Полпредство, а потом уже покончить с собой.

29 мая мне удалось хитростью отделаться на несколько минут от сопровождавшего меня Кляпикова и добраться до Полпредства. Там я передал мой паспорт и подтвердил все то, что я на нем написал.

Перед моим от'ездом в Ленинград меня в Полпредстве допросил представитель финляндской прокуратуры в присутствии нашего полпреда. Во время этого допроса я вновь подтвердил все то, что я уже изложил Полпредству и что я сообщаю сейчас Вам».

Протокол допроса гражданина СССР Матвеева, Федора Степановича, произведенный генеральным секретарем канцлера юстиции Финляндии г. Тарьянэ в помещении полпредства СССР в Финляндии 31 мая 1936 года

Присутствовали: полпред СССР т. **Асмус**,
консул СССР—т. **Ярцев**,
переводчик полпредства—т. **Пасури**.

Допрос переводил с финского представитель финских властей г. Стольберг.
Допрос начался в 18 час. 40 мин.

Вопрос:
Вы по фински не говорите?
Ответ:
По фински не говорю, но понимаю.
Вопрос:
Ваше имя, отчество, место и год рождения?
Ответ:
Матвеев, Федор Степанович, родился 11 ноября 1896 года в Автономной Карельской Советской Социалистической Республике, Ругозерском районе, деревне Коргуба.
Вопрос:
Вы может быть расскажете, что Вы хотели рассказать? Сколько раз Вас допрашивали?
Ответ:
26 мая меня допрашивали первый раз, 27-го—второй раз.
Вопрос:
При втором допросе 28 мая Вы изменили свои показания?
Ответ:
Да, на втором допросе я изменил свои показания.
Вопрос:
Вы помните точно, что первый день 25 мая Вас не допрашивали, а допрашивали 26-го, 27-го и 28-го?
Ответ:
Да! Помню точно.
(Прокурор по газетам устанавливает, в какие дни допрашивался Матвеев. Это продолжается 10 минут).
Вопрос:
Согласно газетам, первый допрос имел место в понедельник. Вы помните определенно, что первый раз по существу дела Вас допрашивали на второй день процесса?
Ответ:
Да, по существу дела меня допрашивали на второй день процесса.
Вопрос:
И на втором допросе Вы изменили свои показания?
Ответ:
Да, на втором допросе я изменил свои показания.
Вопрос:
Значит, Вас допрашивали 3 раза?
Ответ:
Да, на второй, третий и четвертый день процесса.
Вопрос:
Будьте любезны, об'ясните, по каким причинам Вы изменили свои показания?
Ответ:
Вот по каким причинам я изменил свои показания: при выходе из здания суда стоял полицейский. К нему подошел другой полицейский и спросил: «Что, Матвеев говорит на финском языке или на русском?» Тот ответил: «На русском». Тогда первый полицейский сказал другому: «Ладно, он будет говорить по фински, мы его научим, он отсюда не выйдет».
Вопрос:
Этих двух полицейских Вы заметили у дверей? Вне зала?
Ответ:
Да, вне зала у поворота.
Вопрос:
Они были в форме?
Отвеш:
Да, в форме.
Вопрос:
И один из них спросил другого?
Ответ:
Да.
Вопрос:
На каком языке он спросил?
Ответ:
На финском.
Вопрос:
Что он спросил?
Ответ:
Он спросил, говорю ли я по фински. Тот ответил: «Он говорит по русски, но мы его научим говорить. Он отсюда не выйдет».
Вопрос:
Первый, который спрашивал, тот сказал, что «мы его научим?»
Ответ:
Да.
Вопрос:
А потом что? Вы, значит так хорошо понимаете по фински, что даже можете следить за финским разговором?
Ответ:
Да, понимаю хорошо, но говорить не могу; ударение у меня получается неправильное.
Вопрос:
Вы можете теперь следить за моим переводом, когда я перевожу?
Ответ:
Да, могу. Я только некоторые отдельные слова не понимаю.
Вопрос:
В главных чертах Вы понимаете?
Ответ:
Да, в главных чертах понимаю.
Вопрос:
Что потом случилось у Вас?
Ответ:
Потом я пошел в зал ожидания вместе с тов. Шпилером.
Вопрос:
Это был сопровождавший Вас человек?
Ответ:
Да.
Вопрос:
Как, Вы там в помещении находились?
Ответ:
Суд был в зале, а помещение для свидетелей во дворе. Ходили через двор.
Вопрос:
Потом что произошло?
Ответ:
Тов. Шпилер сидел со мной один час и вышел на улицу, сказав: «Я вернусь в 7 часов». Я точно часы не помню.
Вопрос:
Когда это приблизительно получилось?
Ответ:
Примерно за два часа до того времени, когда обещал вернуться т. Шпилер. Это было в пятом часу. Когда т. Шпилер вышел, ко мне подступили все свидетели обвинения и начали говорить мне: «Ты отсюда не выйдешь. Мы тебя здесь разорвем» и стали делать всякие издевательские подходы, стали ругаться всякими неподобающими словами, говоря: «Ты не вернешься отсюда» и т. д.
(Прокурор прерывает допрос и заявляет Полпреду т. Асмусу, что присутствие т. Асмуса при допросе может влиять на показания Матвеева и спрашивает, не считал-бы т. Асмус целесообразным, чтобы продолжение допроса происходило без его присутствия. Тов. Асмус отвечает, что его присутствие при допросе является непременным требованием Советского Правительства и это условлено с министром иностранных дел Хакселем. Прокурор извиняется, говорит, что не был в курсе этого условия и выразил сожаление, что он не выяснил этот вопрос перед началом допроса. Допрос продолжается).
Вопрос:
Кого Вы знали из тех людей, которые Вас окружали?
Ответ:
Я знал Вадаева, Вилле Ниэми, Иванова, Некоева, Куусиниэми (бывш. Кляпиков).
Вопрос:
Еще кто?
Ответ:
Было много, но остальных не припоминаю.
Вопрос:
Они все совместно нападали на Вас?
Ответ.
Да, совместно. Я сидел в углу, как забитая птица.
Вопрос.
Вы можете более точно указать на тех лиц, которые к Вам приставали?
Ответ:
Тут все приставали с нелепыми криками. Кто кричал «разорвем», кто кричал «заколем», а кто кричал «отсюда не вернешься».
Вопрос:
Скажите, по какой причине они на Вас нападали?
Ответ:
Они кричали, что я молокосос, что я в том походе не был и что документы у меня неправильные.
Вопрос:
Скажите, что они подразумевали под неправильными документами?
Ответ:
Я им рассказывал, что я $2^1/_2$ года участвовал в русско-германской войне. Они это отрицали, говорили, что я молодой и в войне не участвовал.
Вопрос:
Разговор начался с мировой войны?
Ответ:
Да, они говорили, что я там не был, что я молодой и что документы мои неправильные. Они спросили какого я года рождения, а когда я сказал им, что я 1896 года рождения, они сказали, что это неправда.
Вопрос:
Кто спросил?
Ответ:
Вилле Ниэми.
Вопрос:
Что Вы на это ответили?
Ответ:
Я ответил, что я 1896 г. рождения.
Вопрос:
Как разговор потом продолжался?
Ответ:
Я им ничего больше не отвечал, а они продолжали издеваться надо мной и кричали: «Врешь нахально. Раз ты на германской войне не был, значит ты и в том походе не был».
Вопрос:
Они говорили, что Вы ничего не знаете о том деле, о котором Вы показывали на суде?
Ответ:
Да.
Вопрос:
А что, эти свидетели знали, что Вы на суде показывали?
Ответ:
Я не знаю—знали они или нет.
Вопрос:
А они спрашивали, что вы на суде говорили?
Ответ:
Они спрашивали, но я им ничего не отвечал.
Вопрос:
А потом что случилось?
Ответ:
После таких издевательств надо мной я их спросил: «Что вам от меня надо? Что Вы хотите?».
Вопрос:
Когда же они стали угрожать, что разорвут Вас?
Ответ:
Когда ушел Шпилер. До его ухода разговоры были и при нем, только они велись не так близко и не так слышно было.
Вопрос:
А что они говорили Вам при Шпилере?
Ответ:
Они говорили: «Отсюда не выйдешь». Всех разговоров в кучу не соберешь.
Вопрос:
Вы еще подробнее об этих угрозах можете рассказать?
Ответ:
Даже при Шпилере они бросили ему, Шпилеру, угрозу на русском языке: «У тебя нос большой, мясистый, ты жид разбить нужно этот нос». Они оскорбляли советское Полпредство. Указывая на Шпилера, они сказали: «Этого сидящего все равно уберем».
Вопрос:
Кто это говорил?
Ответ:
Их было двое, фамилии их не знаю.
Вопрос:
И оба говорили?
Ответ:
Один настойчиво наступал, а другой только поддакивал.
Вопрос:
Вы не можете их назвать?
Ответ:
Не могу назвать.
Вопрос:
Эти лица были трезвые или пьяные?
Ответ:
Было заметно, что они как будто выпили, но не очень пьяные.
Вопрос:
Раз на Вас уже нападали, почему Вы остались одни, когда Шпилер ушел?
Ответ:
Я пришел на суд для дачи показаний и не должен был отлучаться из здания суда.
Вопрос:
Вы только-что сказали, что они на Вас нападали. Что они от Вас требовали?
Ответ:
Они мне сказали: «Ты должен говорить правду. Ты должен сказать, что Марьониэми сожжен на костре, что ты там это слыхал».
Вопрос:
Они говорили, что Вы должны сказать правду, все что Вы знаете?
Ответ:
Не все, что я знаю, а все, что они хотят, т.-е. сказать, что Марьониэми сожжен на костре и что я должен в этом сознаться.
Вопрос:
Более подробно они сказали, что они хотели от Вас?
Ответ:
Они сказали: «Раз ты там был, ты должен был там видеть и слышать о сожжении Марьониэми. Ты должен в этом сознаться».
Вопрос:
Они дали Вам какие-нибудь подробности и какие?
Ответ:
Я уже здесь пришел к такому заключению, что я отсюда не выйду, и сказал им: «Раз требуете, я дам такие показания».
Вопрос:
Они подробно не давали Вам указаний?
Ответ:
Они спрашивали, слыхал ли я или видал ли я и добавили: «Видал—не видал ты должен сознаться».
Вопрос:
Они принуждали Вас дать какие-нибудь показания?
Ответ:
Нет, пока конкретно не говорили, но дальше я Вам сейчас расскажу как это было.
Вопрос:
И на эти угрозы Вы сказали, что Вы подумаете?
Ответ:
Да, я сказал, что я подумаю и потом скажу им, к какому заключению я пришел.
Вопрос:
Когда свидетели все это Вам говорили, кто нибудь из них выступал в качестве главаря, зачинщика?
Ответ:
Они все тут группой нахально лезли.
Вопрос:
Так, что Вы не можете сказать, кто именно из них?
Ответ:
Да тут прямо заглушили.
Вопрос:
Когда Вы им ответили, что Вы подумаете, что они Вам сказали?
Ответ:
Мне сказал Вилле Ниэми: «Ты же, Матвеев, был там». Тут же были Вадаев и Иванов.
Вопрос:
Значит, они подошли втроем?
Ответ
Тут их было больше, но я их фамилии не знаю.
Вопрос:
И что сказал Вам Вилле Ниэми?
Ответ:
Он сказал: «Ты был там, а раз ты был, значит знаешь. Раз ты сказал, что подумаешь,—тебе придется повторить с нами вместе и рассказать, что видел и что случилось
Вопрос:
А потом?
Ответ:
Я сказал: «Вечером будет видно. После окончания заседания суда зайду в консульство, поужинаю, выйду на улицу и поговорим».
Вопрос:
Значит, по выходе Вы подойдете к ним и поговорите?
Ответ:
Да.
Вопрос:
А потом?
Ответ:
А потом, когда я сказал, что выйду, некоторые стали расспрашивать меня о своих знакомых. Я отдакивался, отнекивался. Еще они тут же сказали: «Если Шпилер придет, мы от тебя отойдем. Даем тебе обдуматься, а когда придешь туда на панель, на улицу, мы там договоримся». Вскоре пришел Шпилер, мы вышли с ним и пошли домой в Полпредство.
Вопрос:
После этого?
Ответ:
После этого я пришел домой и решил, что я как честный свидетель разоблачу это перед судом и спрошу,—могут ли так поступать перед свидетелями?
Вопрос:
Значит, на улице Вы никого не встретили?
Ответ:
Из суда я уехал с Шпилером на машине, а на улицу я не выходил.
Вопрос:
А потом?
Ответ:
А потом переночевал ночь, а утром вместе с Шпилером уехал в суд. Пришли в зал суда. Почти все уже были там на месте. Шпилер сидел со мной и ко мне никто не подходил.
Вопрос:
Там были те же самые люди?
Ответ:
Да, те же самые, что и накануне были.
Вопрос:
При Шпилере, значит никто не вступил с Вами в разговоры?
Ответ:
Да, никто.
Вопрос:
Значит Шпилер ушел. А что случилось после ухода Шпилера?
Ответ:
Да, Шпилер сказал, что ему надо уйти по делам службы и ушел. Как только он ушел, все подошли ко мне, подали мне руки и спросили: «Почему Вы вчера не пришли?»
Вопрос:
Кто там подошел к Вам?
Ответ:
Вадаев, Кляпиков, Вилле Ниэми, Иванов, один из полицейских и какой-то священник.
Вопрос:
Полицейской был в форме?
Ответ:
Он не был в форме, но там все говорили, что он из полиции.
Вопрос:
Этот священник тоже разговаривал с Вами?
Ответ:
Да, разговаривал. Он спросил, почему я вчера не пришел и помню ли я вчерашние разговоры.
Вопрос:
И что Вы ответили?
Ответ:
Я ответил: «Я не пришел, но я все разговоры помню. Я их скажу на суде и спрошу—вправе ли Вы так со мной говорить».
Вопрос:
Вы сказали, что на суде спросите—могут-ли они так поступать?
Ответ:
Да, сказал, что спрошу на суде «можете ли вы меня ругать и угрожать». Полицейский, который сидел рядом со мной, сказал: «Погоди, ты отсюда не выйдешь, засохнешь».
Вопрос:
Ну, потом?
Ответ:
Потом этот полицейский мне говорит: «Что ты этим хочешь выиграть».
Вопрос:
Потом?
Ответ:
Я говорю: «Я ничего не хочу. Я хочу спокойствия и чтобы ко мне не придирались».
Вопрос:
Потом?
Ответ:
Потом разыгралось так: полицейский выскочил, отделил группу людей, куда то сходил и, вернувшись, стал раздавать свидетелям какие-то записки. Они стали переписываться между собой и, смеясь, говорили: «Ладно, высохнешь».
Вопрос:
Чистые бумажки или бланки?
Ответ:
Чистые бумажки, а кто и в блок-нот записывал.
Вопрос:
Что же они стали записывать?
Ответ:
Я не знаю, что они там записывали. Но только слышал разговоры по моему адресу «не выйдешь отсюда».
Вопрос:
В полголоса?
Ответ:
Да, вполголоса, слышимость была удовлетворительная.
Вопрос:
Ну, какой нажим имелся?
Ответ:
Потом пришел Шпилер, посидел полчаса и мы вышли в столовую напротив. Во время обеда там сидел один из состава суда, который сказал, «что он здесь устанавливает? Пришел сюда устраивать советскую власть, мы его сделаем красным».
Вопрос:
Вы, значит, вышли из здания суда?
Ответ:
Да, это было напротив. Это была столовая или кофейная. Я заключил, что он из состава суда, т. к. Шпилер его спросил: «Скоро ли будут Матвеева допрашивать, т. к. он человек почти больной, не привыкший к этой обстановке. Его надо допросить и поскорее отправить домой».
Вопрос:
Повторите, что сказал человек из суда?
Ответ:
Он сказал: «Он сюда пришел красную власть установить. Мы его сегодня сделаем красным»
Вопрос:
Кому он это говорил?
Ответ:
Людям, которые сидели рядом с ним.
Вопрос:
На каком языке он говорил?
Ответ:
Он говорил на финском языке.
Вопрос:
Что он под этим подразумевал?
Ответ:
Когда Шпилер его спросил на улице—скоро ли меня допросят, он ответил: «Если захотим — допросим, а если захотим — расстреляем». Он говорил со Шпилером на плохом русском языке. Я спросил его по-фински: «Кого расстреляют?» Он ответил по-фински: «Синуа» (тебя). Я больше ничего не сказал, и мы последовали в зал ожидания.
Вопрос:
После этого?
Ответ:
После этого, когда мы стали подходить к залу ожидания, подошел Кляпиков и другие и Кляпиков сказал мне: «Если ты не скажешь правды, которую мы требуем (а они требовали, чтобы я сказал, что Марьониэми сожжен на костре отрядом Антикайнена),—материал твой к делу не попадает и тебя увезут на автомобиле».
Вопрос:
А Шпилер был тут?
Ответ:
Шпилер прошел вперед в зал ожидания, а меня они остановили.
Вопрос:
Где это происходило?
Ответ:
При входе в зал ожидания, в коридорчике, против уборных.
Вопрос:
Что же они Вам сказали?
Ответ:
Они мне сказали: «Выбирай любое. Ты отсюда не выйдешь живьем. Жизнь или смерть».
Вопрос:
Кто это говорил?
Ответ:
Все они говорили.
Вопрос:
Значит, если Вы не будете говорить согласно их требования,—Вы отсюда не выйдете?
Ответ:
Да, и я решился сказать.
Вопрос:
А потом, что произошло?
Ответ:
Кляпиков мне повторил свою угрозу, а к тому я еще такие угрозы слышал и от члена суда. Поэтому я решил пойти на уступки, решил, что придется говорить нагло, чтобы уйти осюда живьем и спасти свою жизнь.
Вопрос:
Значит, Вам определенно не было сказано, что именно говорить?
Ответ:
Здесь уже было сказано определенно. Кляпиков сказал: «Скажи, что слыхал, что Марьониэми сожжен на костре; скажи, что плохо у вас живется, сказ все».
Вопрос:
Потом?
Ответ:
Во-первых, он мне велел сказать, что Марьониэми сожжен, а потом он сказал: «Будут допрашивать о Ваших работах,—говори, что все плохо. Останешься здесь и отсюда не уедешь».
Вопрос:
И еще что?
Ответ:
Потом я тут уже пришел к безвыходному положению и я им сказал: «Хорошо, буду говорить, что требуют и останусь здесь».
Вопрос:
И на основании этого Вы изменили Ваши показания?
Ответ:
Да, я оказался бессильным и на основании этого я дал новые показания на суде.
Вопрос:
Вы давали присягу на суде?
Ответ:
Давал. Первый раз я говорил правду. Говорил, что я знал.
Вопрос:
Как же Вы на втором допросе дали другие показания? Как же вы нарушили присягу?
Ответ:
Я об этом думал. Только у меня не хвалило сил подумать из-за насилия. Я уже был бессилен. Мне говорили, что если я не буду говорить, что им надо, мне будет истязание или смерть. После того, как я дал такие показания, я явился в зал ожидания, где все, в том числе и полиция, были рады. Меня окружили, тут же дали около 250 финских марок. Когда собирали деньги, Шпилер сидел в стороне и смотрел. Один подошел ко мне и сказал: «Матвеев, ты не беспокойся. Через 5 — 6 дней я тебе дам 30.000 марок, как только доеду до места». Одна женщина сказала: «Я сделаю сбор и соберу для тебя деньги». После этого подошел Шпилер, который начал звать меня домой, но я ему сказал: «Иди, я потом приду». Когда Шпилер уходил, все посвистывали ему вслед и говорили: «Иди, иди, чорт».
Вопрос:
Вы теперь подтверждаете данные Вами сейчас показания?
Ответ:
Да подтверждаю.

Окончание смотри на 3 странице

Окончание протокола допроса гражданина СССР Матвеева Ф. С.

(В 21 час запись допроса прекращается, но Матвеев заявляет прокурору: «Это еще не все. Я еще расскажу, что было дальше». Прокурор просит Матвеева рассказать остальное устно, без записи, указывая, что он будет записывать только отдельные моменты. Матвеев рассказывает, как его устроили ночевать на какой-то квартире и ему заявили, что его будут охранять от советских; что с ним вместе ночевал Кляпиков и Некоев; что всю ночь возле этого дома дежурил полицейский, а на утро Кляпиков и Некоев на машине повезли его к какому-то человеку, в'ехали во двор и поднялись на лифте на какой-то этаж (3-й или 4-й). Этот человек инструктировал Матвеева, как говорить на суде, рекомендуя ему рассказать суду, как плохо живется в СССР и т. д. Оттуда вся эта компания, вместе с инструктировавшим его человеком, на двух машинах поехали в суд.

Далее Матвеев рассказал, что осознав свое преступление перед Антикайненом—дав ложные показания против него, он решил покончить самоубийством, предварительно поставив в известность Полпредство о том, как его терроризовали и заставили дать ложные показания. В ночь на 29-е мая Матвеев, находясь на квартире Кляпикова, написал заявление в Полпредство на своем паспорте и решил его как-нибудь передать в Полпредство на следующий день 29-го мая. Однако, его никуда от себя не отпускал Кляпиков. Тогда он воспользовался хитростью, освободившись от Кляпикова на несколько минут, он сел на такси, явился в советское консульство, сдал паспорт дежурному и хотел уйти, чтобы броситься под трамвай, но в это время вышел консул, который его успокоил, и он остался в Полпредстве, рассказав обо всем и прося поскорее отправить его в СССР).

Вопрос:
Вы на суде говорили, что никто Вас не запугивал. Что же Вас заставило дать такие показания?

Ответ:
Да, подтверждаю. Я был до того устрашен, что готов был в могилу лечь.

Вопрос:
Этот человек, к которому Вы ездили на следующее утро, тоже велел Вам говорить, что Марьониэми сожжен на костре?

Ответ:
Этот человек не просил меня говорить, что Марьониэми сожжен на костре. Об этом велел мне говорить присутствовавший тут же Кляпиков. А вышеуказанный человек велел мне говорить на суде о том, что творится в СССР.

Вопрос:
Вы не могли устоять перед угрозами?

Ответ:
Да, я не мог устоять перед угрозами.

Вопрос:
Вы говорили, что Вы хотели кончать самоубийством. Если Вы так легко ценили свою жизнь, что хотели броситься под трамвай, почему же Вы побоялись угроз и дали вынужденные показания?

Ответ:
Я побоялся, что если я все разоблачу перед судом, я буду растерзан.

Вопрос:
Каково было Ваше намерение в отношении Вашего оставления Финляндии?

Ответ:
У меня было намерение: показания в отношении сожжения Марьониэми дать, затем сообщить в Полпредство, что показание было вынужденное, а затем покончить самоубийством.

Вопрос:
Вы теперь подтверждаете, что сейчас Вы дали правильные показания без принуждения и что желаете ехать в Союз?

Ответ:
Да, свои теперешние показания я полностью подтверждаю, говорил Вам всю правду. В ночь на 29 мая я написал на своем паспорте о всем происшедшем, а утром 29 мая я вышел с Кляпиковым, который меня не отпускал. Но я сбежал от него, приехал на такси на Альбертовскую 25, в Полпредство и когда я сдавал дежурному свой паспорт вышел консул, который успокоил меня. Я ему все рассказал, остался в Полпредстве и просил отправить меня в СССР. Если бы консул случайно не вышел и не успокоил бы меня, я ушел бы и немедленно покончил бы самоубийством.

Вопрос:
Вы, значит, воспользовались случаем, чтобы удрать от Кляпикова. Раньше Вы не имели этой возможности?

Ответ:
Да, до этого я не имел этой возможности, а как только появилась возможность, я от него сбежал и приехал в Полпредство.

(На этом, в 22 часа, допрос Матвеева был закончен).

Запись протокола сделал Консул СССР в Гельсингфорсе **Б. Ярцев.**

Шире развернуть техническую учебу

С 1 июня на Энгельском ремонтно-механическом заводе организованы курсы мастеров социалистического труда. На курсы зачислено 20 лучших стахановцев завода, сдавших технический экзамен на «отлично» и „хорошо". Преподавание будут вести доценты филиала Саратовского института. Институт обязался, кроме преподавателей, обеспечить курсы технической литературой, учебными пособиями и т. п.

Вся учебная программа расчитана на два учебных года и разбита на два цикла. Товарищи, успешно окончившие курсы, получают средне-техническое образование и звание мастеров социалистического труда.

С марта месяца этого года на заводе систематически занимаются курсы техминимума повышенного типа, в которых занимаются 16 человек, из них 8 мастеров и начальников цехов и 8 рабочих-стахановцев. Занятия проходят в кабинете директора, в хорошей обстановке.

На курсах электромонтеров и электросварщиков, где занимается 6 человек по 400 часовой программе, занятия проходят регулярно, без срывов, рабочие прилежно готовятся к урокам. Стахановцы Мосолов и Куров имели низшее образование, их поэтому специально прикрепили к преподавателям и они теперь, занимаясь на дому, поднимаются по своим знаниям до уровня лучших.

Кроме курсов, на ремонтно-механическом заводе развернута целая сеть кружков техминимума, занятия их проходят регулярно, но здесь неблагополучно с посещаемостью. В кружке техминимума слесарей, в котором занимается 22 человека, посещаемость составляет 85 проц. В кружке токарей из 17 человек закончили свою учебную программу 13 человек.

В кружке фрезеровщиков и строгальщиков посещаемость тоже неудовлетворительна. Но, что это дело зависит от руководителей показывает такой случай: когда комсомолец-строгальщик—Шатский систематически не являлся на занятия ему раз'яснили, что в наше время, чтобы быть стахановцем надо упорно учиться и овладевать техникой, и он стал энергично заниматься, являясь теперь лучшим учеником.

Особенно неблагополучно с учебой в кружке техминимума по формовочному делу (на немецком языке). Посещаемость 50 проц. В том, что в этом кружке такая низкая посещаемость повинны, прежде всего, руководители завода. В кружке формовщиков (на русском языке) два раза срывались занятия.

Дальнейшему развитию технической учебы на заводе мешает целый ряд недостатков, с которыми никак нельзя миряться. Для учащихся формовочного цеха не отведено постоянное помещение и занятия проходят где попало.

Кружки техминимума на русском и в особенности на немецком языке плохо обеспечены литературой. Учащиеся не имеют таких учебных пособий, как линеек циркулей, треугольников и т. п.

При заводе нет технического кабинета, между тем Наркомместпром еще вначале этого года разрешил использовать 10 тыс. руб. на приобретение оборудования и организацию при заводе техкабинета. Однако денег до сих пор нет и дело затягивается.

Не лучше дело с расходованием средств на приобретение учебных пособий и на оплату преподавателей. Вначале на техучебу было утверждено 23 тыс. руб., затем Наркомместпром предложил пересоставить смету и сейчас руководители завода расходуют деньги и не знают, с каких статей их списывать. Задерживается зарплата преподавателям. Это не может не отражаться на состоянии технической учебы.

Руководители ремонтно-механического завода, выполняя постановление бюро Областного комитета партии об улучшении технической учебы, в основном не плохо начали дело. Это говорит только о том, что на заводе есть все возможности поставить дело технического обучения рабочих по настоящему.

Р. Викторов.

Чутко относится к жалобам трудящихся

Трудящиеся нашей страны кровно заинтересованы в четкой, безупречной работе государственного аппарата, именно этим стремлением проникнута огромная часть жалоб трудящихся. Внимательное отношение к ним — прямая обязанность руководителей различных учреждений и организаций.

Однако, проведенная на днях проверка работы по рассмотрению жалоб трудящихся в Энгельском управлении электросети, горкомхозе, и приемной Энгельского горсовета показывает, что руководители этих учреждений до сего времени сами по существу не занимаются разбором жалоб трудящихся, а перепоручают это дело второстепенным лицам своего аппарата.

Ведь только этим можно об'яснить, что управляющий Энгельской электросетью тов. Лебедев А. до **3 июня** даже не знал, что в его аппарате совсем исчезла куда-то жалобная книга с записями трудящихся. В управлении электросети сейчас поступающие жалобы не регистрируются. Секретарь канцелярии тов. Тимофеева складывает их в папки, чем и исчерпывается контроль и наблюдение за ними.

Не лучше обстоит дело с учетом и разрешением жалоб у заведующего муниципализированным фондом Энгельского горкомхоза тов. Балаш, где не только нет жалобной книги, но жалобы трудящихся даже не записываются. Гр-н Геэгер, пенсионер, жаловался Балашу еще зимой на неправильное взыскание с него квартирной платы. До сего времени жалобщик не получил окончательного разрешения и ответа от тов. Балаш.

14 мая граждане г. Энгельса, проживающие по Красной и Пионерской улицам подали в президиум городского совета открытое письмо, в котором указывали на необходимость очистки и производства ремонта колодца, находящегося между Красной и Пионерской улицами. Это письмо пролежало в приемной горсовета у тов. Гвоздева до 22 мая без движения и только после этого было направлено на разрешение заведующему горкомхозом тов. Ермолаеву. Ермолаев к разрешению жалобы подошел формально и ограничился наложением резолюции: «Тов. Федорову для исполнения». А Федоров вместо исполнения передал эту жалобу заведующему отделом благоустройства Гусеву, у которого она окончательно застряла.

Лучше, чем это было раньше, стали разбираться жалобы в Энгельском горсовете. Создана по решению президиума специальная приемная по разбору жалоб. Здесь каждый жалобщик до время разбора его жалобы может пользоваться газетами, журналами, наконец отдохнуть в культурной обстановке. На каждого жалобщика работником приемной заводится специальное дело с описанием всех приложенных к нему документов и открывается личная карточка. Приемная горсовета с 1-го января по 3-е июня разобрала окончательно 126 жалоб, на ряд жалоб посланы запросы в другие города и кантоны Немреспублики.

Но сказать, что городской совет уже все сделал, что от него требуется постановлением президиума ЦИК СССР от 14-го декабря 1935 года и СНК Союза ССР от 26-го мая 1936 г. о рассмотрении жалоб трудящихся, — нельзя. Городской совет, по заявлению ответственного исполнителя приемной тов. Гвоздева, очень часто затягивает разбор жалоб на месяц и более. Бывает, что жалобы трудящихся с одного заседания президиума переносятся на другое. Так, например, обстояло дело с заявлением гражданина г. Энгельса тов. Бутлевич С. К. (инвалид II-й группы) и 20-ю жалобами других граждан, по которым до сего времени не принято ни одного решения.

Не всегда быстро реагирует на жалобы трудящихся прокуратура. Еще 22 февраля 1936 года из редакции газеты «Большевик» было послано в прокуратуру четыре жалобы рабселькоров для расследования и принятия по ним мер. До сего времени от прокуратуры нет никаких результатов по жалобам.

Сейчас, когда партия и правительство требуют особой заботы о каждом трудящемся, когда миллионы людей нашей родины принимают активное участие в социалистическом строительстве, забота о советском гражданине со стороны всех организаций должна быть выдвинута на первостепенное место. Не должна остаться без разрешения ни одна жалоба трудящихся, ни одно заявление, ни одно их письмо, они должны быть разрешены в строго установленный правительством срок, а, в тех случаях, когда жалобы граждан требуют длительного их расследования, об этом факте жалобщик должен быть поставлен в известность. Нужно понять, что за каждой жалобой стоит живой человек с его радостями, заботами и нуждами.

П. Павлов.

7 июня—годовщина со дня смерти И. В. Мичурина

Воронеж, 3. 7-го июня 1935 года скончался И. В. Мичурин. Мичуринск готовится достойно отметить годовщину со дня смерти великого селекционера.

Институт им. Мичурина выпускает книги «Биологическое обследование Мичуринских сортов», «Руководство для хат-лабораторий и мичуринских кружков».

Центральная генетическая лаборатория закончила опыты по искусственной выработке наследственных признаков у растений (с помощью рентгеновских лучей). Мичуринские районные организации послали 90 докладчиков в колхозы, на предприятия и в школы.

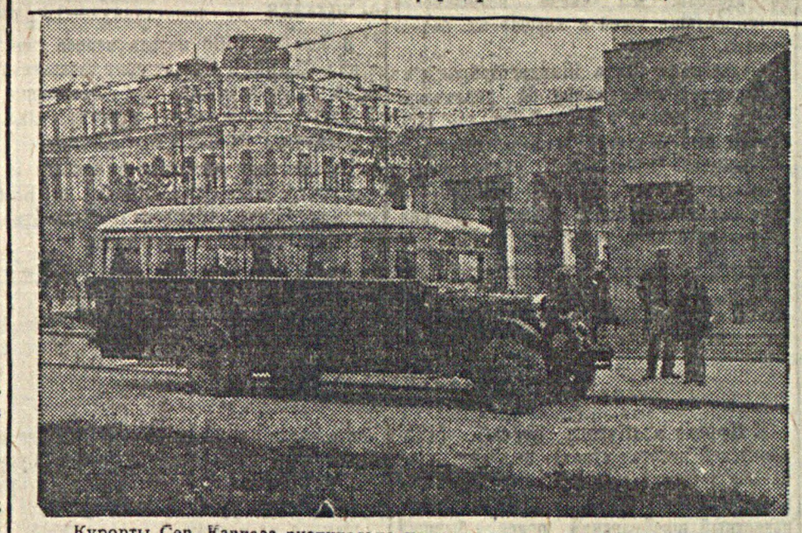

Курорты Сев. Кавказа значительно улучшили в этом году обслуживание курортников автотранспортом. Многие санатории приобрели автобусы для доставки больных к ваннам и для выездов на экскурсии. На снимке: новый 20-ти местный автобус санатория КСУ (курортно-санаторное управление) у Октябрьских нарзанных ванн в Кисловодске.

Фото Добровольского (Союзфото).

Письма читателей

Возмутительный факт

Секретарь комсомольского комитета Немволготорга тов. Кривошеин несколько раз обращался в партком и дирекцию с просьбой отвести небольшой уголок, где можно было бы комсомольцам в свободное время поработать и хранить документы. Но к голосу комсомольцев в Немволготорге прислушиваться не хотят. Недавно тов. Кривошеина брали на военную переподготовку, он снова просил у секретаря парткома т. Гольцера разрешения положить комсомольские документы в несгораемый шкаф. Опять последовал отказ. Тогда тов. Кривошеин вынужден был сложить все комсомольские документы (протоколы, учетные карточки, марки) в стол и запереть.

Через некоторое время неизвестно кем стол был вскрыт и комсомольские документы были, мягко выражаясь, «переложены» в другой, но уже не запертый, стол. Впоследствии оказалось, что 2 учетные карточки бесследно пропали.

В таком же положении находится материал, поступающий в стенную газету: он хранится в 3-х местах и нет никакой гарантии, что заметки рабкоров также могут быть выброшены неизвестно куда.

Малинин.

Не выплачивают зарплату

С 1 января по 25 августа 1935 года я работал секретарем-счетоводом в Иловатском кантсовете Осоавиахима.

При увольнении я не получил зарплату и отпускные.

10 месяцев прошло с тех пор, как я уволился, а заработанные деньги до сих пор получить не могу. Сколько я ни обращался к председателю кантсовета Осоавиахима тов. Фролову, он твердит одно: денег нет.

Побоков Алексей.

ОБЗОР ГАЗЕТ

Контакт молчания

Мы внимательно просмотрели комплекты кантонных газет, вышедших с 10 по 28-е мая.

В золотовской газете «Ударник» и иловатской «Путь Ленина», как в зеркале видны «твердые принципы» тов. Каширина (редактор «Ударника») и Винюкова (врид. редактора «Путь Ленина») держаться старой распространенной, но вредной в наше время пословицы: «слово—серебро, молчание—золото». И они молчат, молчат упорно.

На колхозных полях этих кантонов буйно растут сорняки и заглушают посевы, а на страницах кантонных газет — успокаивающие статьи и заметки. Давно уже кончен сев, а газеты все еще поют хвалебные гимны минувшим успехам, не понимая, что этим они—газеты и их редактора—призывают людей к почиванию на лаврах, к праздному безделью.

Начиная с 20 мая, в продолжении целой пятидневки колхозы Н. Банновской МТС не начали как следует прополку, а газета „Ударник" нашла возможность 22-мая пролепетать всего три слова: «Сорняки усиленно растут». Следующие номера газеты до 31-мая мы имели возможность просмотреть непосредственно в Золотовской редакции, но увы!.. «Ударник» ни в одном номере не поставил по боевому вопрос о прополке. Слово «прополка» встретилось нам не больше двух раз в тексте редакционных статей, которые вставлены сюда лишь для того, чтобы не могли обвинить редакцию в молчании о прополке.

20-мая в селе Черебаево, Иловатского кантона, руководители колхозов вместе с руководством МТС и сельсовета, организовали коллективную пьянку, а в последующие дни на прополке работало не больше 5-10 человек, но «Путь Ленина» молчаливо обходит эти факты.

Правда, 22—мая газета «Путь Ленина» порадовала своих читателей громким и длинным, через все пять колонок, заголовком: «Во всех колхозах полностью развернуть прополку, не оставив заросшими сорняками ни одного гектара», но и здесь, к сожалению, это была только громкая «шапка» и больше ничего. В этом же номере и в последующих о прополке по существу ничего конкретного не говорится. 28-го еще раз мелькнул радостный заголовок: «Пример, достойный подражания». Под этим заголовком сообщалось о том, что в колхозе «Красноармеец» ученики школы пропололи 130 га. И больше ничего.

Неужели и все? Неужели колхозники не полют свои хлеба? Неужели нет в кантоне хороших бригад, отдельных энтузиастов борьбы с сорняками? Конечно есть. Есть и плохие, нерадивые колхозники, руководители, которые прополку считают последним или даже ненужным делом, но газета молчит о них.

Две газеты, «Ударник» и «Путь Ленина», двух самых отстающих кантонов по прополке вошли между собой в контакт молчания о таком важном вопросе.

Нужно отметить, что и редактор Краснокутской кантонной газеты «Голос ударника» т. Майоров, хотя по территориальному расположению находится очень далеко от т.т. Баширина да и Винюкова, но и он тоже вошел с ними в контакт молчания по этому вопросу. 28 мая он нашел возможным напечатать о прополке всего несколько слов, приводим их целиком:

«По постановлению партии и правительства, прополка зерновых культур должна быть к 25-му мая закончена. Второй бригады Шенфельдского колхоза это мало касается, она 22 мая даже не начала работу. В чем дело т. Вильгельм?»

Неужели, т. Майоров, вы не знаете в чем дело?

БОЛЬШЕВИЗМУ ЧУЖДА ПАССИВНОСТЬ

Одна из главных задач обмена партийных документов — освободить партию от пассивных людей. Декабрьский Пленум Центрального Комитета ВКП(б) так определил эту задачу: «Если при проверке партийных документов основное внимание партийные организации сосредоточивали на том, чтобы разоблачить обманным путем проникших в ВКП(б) врагов партии, всякого рода проходимцев и жуликов, то при обмене основное внимание необходимо обратить на то, чтобы освободиться от пассивных, не оправдывающих высокого звания члена партии людей, случайно попавших в ряды ВКП(б)».

Пассивность противоречит высокому званию коммуниста. Наша партия, как боевой штаб пролетариата, всегда включала в себя только активных борцов за социализм, только лучших людей рабочего класса. «Нет ничего выше, как звание члена партии...» (Сталин). Высоки и требования к члену партии. Эти требования вырастают в особенности сейчас. Партия ведет миллионы по пути развернутого строительства социализма. Уже реально осуществляется задача превращения всех трудящихся в сознательных строителей социализма. Каждый день в любом уголке нашей страны появляются новые самоотверженные герои и героини труда из числа партийных и непартийных большевиков. Стахановское движение—движение революционеров производства—пред'являет новые требования к коммунисту, как передовому организатору масс.

Партия говорит коммунисту как авангардному бойцу: Больше активности и творческой инициативы! Расширяй свой культурный и политический кругозор! Глубже изучай и осваивай технику порученного дела!

Есть партийные работники, которые при оценке активности или пассивности коммуниста начинают заниматься собственными «теоретическими» изысканиями. Но при этом забывают об основном—о том, какие обязанности возлагает на большевика устав партии. Определяя пассивность коммуниста, нужно исходить в первую очередь из того, как он выполняет требования первого и второго пунктов устава партии. Второй параграф устава, принятый на XVII с'езде, говорит:

«Член партии обязан:

а) соблюдать строжайшую партийную дисциплину, активно участвовать в политической жизни партии и страны, проводить на практике политику партии и решения партийных органов;

б) неустанно работать над повышением своей идейной вооруженности, над усвоением основ марксизма-ленинизма, важнейших политических и организационных решений партии и раз'яснять их беспартийным массам;

в) как член правящей партии в Советском государстве, — быть образцом соблюдения государственной и трудовой дисциплины, овладевать техникой своего дела, непрерывно повышая свою производственную, деловую квалификацию».

Партия во время обмена очищает свои боевые шеренги от балласта. От действительно пассивных можно освободиться только методами глубокого изучения людей. Первичная организация должна знать коммуниста не только по его выступлениям на собраниях, но и по тому, как он на деле борется за железную партийную и государственную дисциплину, как он выполняет на производстве роль вожака, насколько он по своему культурному и политическому уровню выше окружающих его беспартийных. Нужно уметь отличить «активного» болтуна от человека, который хотя и не отличается речами, но горит на работе и беззаветно предан делу социализма.

В рядах партии немало молодых коммунистов. Различен политический и культурный уровень у людей. Различны возможности. Поэтому при определении пассивности нельзя подходить с одной стандартной меркой одинаково ко всем. Подлинное партийное руководство в том и заключается, чтобы изучать и знать людей, чтобы иметь представление о людях не «в среднем», а о каждом в отдельности. Огромный смысл обмена партийных документов в том, что секретари райкомов в личной беседе могут ближе узнать и оценить каждого коммуниста по существу. Извращения, имевшие место во время обмена при выявлении пассивных,—результат незнания людей, формального подхода к человеку.

Партия не раз осуждала бюрократическое крючкотворство в партийной работе. А есть такого рода «любители», как секретарь парткома Рыльского сахарного завода Шамин (Курская область), который сочиняет специальную анкету для выявления пассивных. Вот вопросы этой анкеты: «Аккуратно ли посещает партийную школу, а если нет, то почему?», «Стахановец ли вы, а если нет, то почему?». Нечего и говорить, что в сравнительно небольшой организации секретарь должен знать и без анкеты, кто у него стахановец, кто у него не учится.

Некоторые райкомы стали требовать от первичных организаций специальные списки пассивных, письменные характеристики на каждого члена и кандидата партии. В отдельных организациях перед каждым коммунистом поставили, как обязательное условие получения партийного билета, самоотчет. И полезное дело превратили в спешную и вредную кампанию.

Пассивность несовместима со званием коммуниста. Но нужно помнить, что за пассивность коммуниста несет ответственность и партийный руководитель. Не секрет, что отдельные партийные работники пытаются укрыть за разговорами о пассивности коммунистов свою собственную безынициативность, безыдейность, бездеятельность.

Мастерство партийной работы заключается в том, чтобы вовлечь в активную партийную жизнь всех коммунистов. Есть немало примеров, когда опытные секретари парткомов сумели создать такую обстановку в организации, такие условия для каждого коммуниста, при которых вчерашние пассивные стали активными бойцами. Стахановское движение — яркий показатель того, что может дать внимательное отношение к человеку, помощь, создание необходимых условий для работы.

Разбудить активность, поднять каждого коммуниста до уровня авангардного бойца социализма, члена самой передовой в мире партии, партии Ленина — Сталина, — также одна из основных задач обмена партийных документов.

Нельзя подходить механически к определению пассивности коммунистов. Нужна бдительность, чтобы определить пассивность, которая уже переросла в отчужденность и даже во враждебность партии. Надо уметь распознать причины, по которым человек неактивен, молчит на собрании. Может быть, этот коммунист еще не научился выступать, еще по-настоящему не вовлечен в общественную жизнь. Может быть, он не активен по своей малограмотности. Такому нужно помочь. Но бывает так, что человек пассивен, безынициативен, потому что он случайно попал в ряды партии и по существу с партией ничего общего не имеет. И неправильно делают те, которые без конца возятся с такого рода случайными коммунистами, без конца уговаривают их. Людям, органически чуждым партии, пассивным и в производстве и в партийной жизни, понятно, не место в большевистских рядах.

Очистив свои ряды от пассивных, партия повысит активность, дисциплинированность, поднимет авангардную роль коммунистов. Пассивных и потому ненужных в партии людей заменят стахановцы, герои труда, лучшие представители трудящихся, которые с гордостью и заслуженной честью будут носить звание коммуниста.

(Передовая «Правды» от 3 июня).

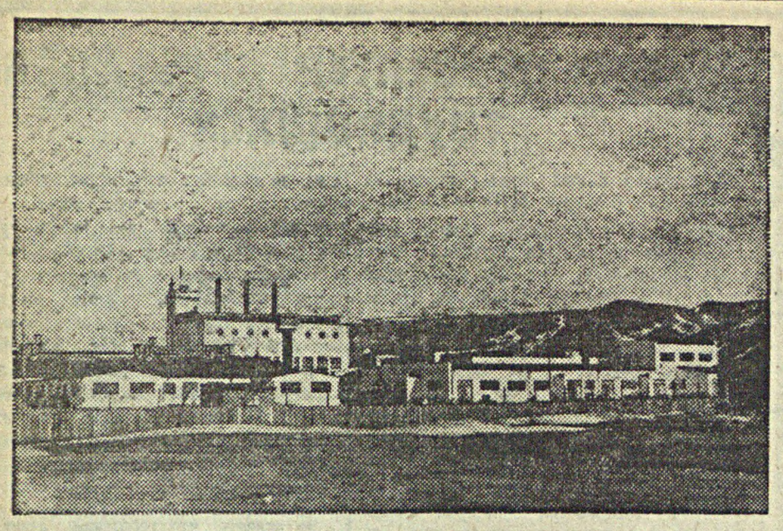

Монгольская народная республика.
Трудящиеся массы Монгольской народной республики, при поддержке Советского Союза, сделали успешные шаги по пути индустриализации. Так, недавно в Улан-Баторе выстроен и оборудован современной техникой промышленный комбинат (кожевенно-обувная фабрика, шерстомойка, суконная фабрика и войлочное производство) с электростанцией в 2.500 киловатт. На снимке; общий вид промышленного комбината. В центре—электростанция для комбината.
(Союзфото).

СОБЫТИЯ В СЕВЕРНОМ КИТАЕ

ЛОНДОН, 3. «Дейли геральд» пишет, что события в Северном Китае стремительно приближаются к наиболее опасному с 1931 г. (захват Манчжурии японцами) моменту на Дальнем Востоке. Газета утверждает, что Япония собирается потребовать от Англии и Франции вывести из Бейпина охранные войска посольств. Япония так же собирается об'явить «независимость» провинций Хэбэй и Чахар, соединив их с Манчжоу-Го. Нанкин колеблется между повиновением и сопротивлением. Однако, настроения в пользу сопротивления Японии растут и укрепляются. Кантон требует сопротивления в то время, как на севере и западе Китая китайская красная армия призывает всех патриотов, независимо от их принадлежности к той или иной партии, об'единиться для сопротивления Японии. Растет так же антияпонское настроение в самом Нанкине.

Газета делает следующий вывод: «до тех пор, пока Чан Кай-ши не уступит и не согласится прекратить войну против китайской Красной армии, до тех пор, пока он не возглавит всенациональное сопротивление японской агрессии, до тех пор, почти несомненно, будут происходить мятежи. Сомнительно, останутся ли верными Чан Кай-ши его войска. Многие из них уже перешли к коммунистам».

ШАНХАЙ, 3. Американская газета «Шанхай эвнинг пост» сообщает, что в китайских правительственных кругах категорически опровергают японские сообщения относительно об'явления юго-западным политическим советом войны нанкинскому правительству. Китайские круги об'ясняют отправку гуандунским генералом Чен Цзитаном войск к границам провинции Фуцзянь намерением гуандунских властей оказать сопротивление, так называемому «автономистскому движению», организуемому японцами в южных районах Фуцзяна. Японские сообщения об об'явлении Кантоном войны Нанкину рассматриваются в китайских кругах, как японская провокация, цель которой — отвлечь внимание китайского общественного мнения от подготовляемого японцами создания «автономного правительства провинции Фуцзянь».

ЛОНДОН, 3. По сообщению «Дейли телеграф», из Кантона срочно высланы войска к границе провинции Фуцзян в связи с сообщениями о том, что в этой провинции началось восстание под лозунгом борьбы за «независимость». Как утверждают, восставшие держат в своих руках восточную, юго-восточную части провинции Фуцзянь и в настоящее время продвигаются к важнейшим стратегическим пунктам провинции. В китайских кругах заявляют, что мятежники вооружены японцами.

Эррио—кандидат в председатели французской палаты

Париж, 3. Парламентский день прошел в проверке депутатских полномочий. Утром утверждено избрание 558 депутатов из 618-ти.

Заседавшая под председательством Блюма социалистическая фракция палаты единогласно постановила поддержать кандидатуру Эррио в председатели палаты. Таким образом, избрание Эррио председателем палаты может считаться обеспеченным.

Париж, 3. Заседание так называемой «делегации левых» (собрание представителей всех левых фракций палаты) выразило согласие выдвинуть Эррио в качестве кандидата народного фронта на пост председателя новой палаты. Предстоит еще избрание 6 товарищей председателя. «Делегация левых» постановила применить при избрании товарищей председателя принципы пропорциональности: таким образом 4 товарища председателя должны быть избраны из среды партии народного фронта. От коммунистической фракции кандидатом на пост товарища председателя палаты будет, повидимому, выдвинут Жак Дюкло.

Фракция центра во французской палате

Париж. 2 июня. (ТАСС). По сведениям «Пти паризьен», лидеры центра и правого центра палаты пришли к соглашению о создании фракции центра, которая будет именоваться «Об'единение левых республиканцев и независимых радикалов». Лидеры этой группировки—Фланден, Пьетри, Поль, Рейно, Луи Роллен и Барэти.

Рабочее движение за рубежом

Забастовка в Парижском районе

Париж, 3. В настоящий момент в Парижском районе и отчасти в провинции бастуют около 200 предприятий с общим числом рабочих в несколько десятков тысяч человек. Бастуют уже не только металлисты и рабочие машиностроительной промышленности, но и рабочие химических, пищевых, бумажных и других предприятий. Забастовка протекает повсюду приблизительно в одинаковых формах: в определенный момент рабочие прекращают работу, сами остаются на предприятии, выставляют около предприятий пикеты и после этого начинают переговоры с предпринимателями.

Вчера состоялось в связи с забастовкой совместное заседание бюро Всеобщей конфедерации труда и Об'единения профсоюзов Парижского района. В опубликованном после заседания коммюнике выражается «полная братская солидарность» с бастующими и приветствуются их «великолепная дисциплина и замечательное хладнокровие».

Опубликовано кроме того особое заявление Об'единения профсоюзов Парижского района. В заявлении указывается, что новая волна забастовок вызвана вполне естественными причинами. Если взять только металлопромышленность Парижского района, то до сих пор в той или иной форме удовлетворены лишь требования 100 тыс. рабочих. Всего же в Парижском районе 250 тыс. металлистов. Неудивительно, что остальные 150 тыс. тоже добиваются удовлетворения своих требований.

Вчера в министерстве труда продолжались заседания подкомиссий по выработке общих основ соглашения в металлопромышленности. По некоторым пунктам между представителями рабочих и предпринимателей в принципе достигнуто соглашение.

***

Париж, 3. Агентство Гавас сообщает из Малаги, что в 65-ти селениях провинции Малага происходят забастовки сельскохозяйственных рабочих, в которых участвует до 80 тыс. человек.

***

Афины, 3. По сообщению из Салоник, Греция снова накануне всеобщей забастовки. В последние дни в многочисленных городах страны вспыхнули забастовки, причем между бастующими и полицией происходили столкновения.

Афины, 3. 1-го июня в Афинах, Пирее, Кавалле, Воло и других городах Греции забастовали шоферы такси. Одновременно однодневная забастовка протеста против террора и высылки участников недавней всеобщей забастовки об'явлена в городе Ксанти и готовится в Салониках. В Воло имели место случаи отказа солдат принимать участие в разгоне демонстраций бастующих рабочих.

Афины, 3. Коммунистическая газета «Ризоспастис» сообщает, что 1-го июня состоялась конференция представителей унитарных (революционных) и независимых профсоюзов. Конференция приняла решения об об'единении этих профсоюзов с генеральной конфедерацией труда (реформистской) на основе об'единительного соглашения. Это соглашение было принято также закончившимся на днях с'ездом генеральной конфедерации труда. Об'единение профсоюзов должно произойти в ближайшие дни.

По Немреспублике

Скоро слет юных авиамоделистов

В период между 1 и 5 июля 1936 г. аэроклубом совместно с детской технической станцией созывается республиканский слет авиамоделистов. Задача слета—организовать показ достижений в авиамодельной работе за последнее время, обсудить задачи дальнейшей работы и большего привлечения к ней ребят школьников и пионеров.

Значение этого слета большое. Мероприятия массового показа всех достижений, несомненно, дадут толчек к дальнейшему развитию авиамоделизма в Немреспублике.

На проведение этих мероприятий Наркомпросом, гороно и аэроклубом выделяются большие средства, из которых часть идет на тренировку лучших авиамоделистов.

Премии на слете будут присуждаться за представленные лучшие модели, фюзеляжные и схематические модели планера, шара Монгольфьера, воздушного змея.

Чтобы построить лучшую модель нужно знакомиться с литературой и чертежами по постройке моделей, а также нужно иметь материал. Это можно получить в детской технической станции г. Энгельс (Пионерская, №. 14 или улица Республики, № 7).

С техникой устройства моделей также можно ознакомиться в газете «Сталинские ребята" от 21 ноября 1935 года № 103 и от 21 мая 1936 г. № 45.

По вопросу авиамоделизма в детской технической станции будет проводиться консультация ежедневно с 9 до 12 часов дня.

В настоящее время авиамоделисты г. Энгельса проектируют и изготовляют сложные модели. Так, например, ученики второй школы 8 класса: ИВАНОВ, ГАЛКИН, ПИТКЕВИЧ строят фюзеляжные модели планера и воздушные змеи. Ученики 13 школы 8-го класса Уфланд, Пономаренко и др. готовят ракетную и схематическую модели. В детской технической станции авиамодельным кружком будут изготовлены шары Монгольфьера, змеи и сложные модели самолета.

Директор ДТС **Гавва**.

Увеличивается рождаемость

Марксштадт. В Колхозе Боаро № 1 в поле после работы широко обсуждался законопроект.

Колхозница Элиза Маргарита при обсуждении приводит ряд фактов, когда отдельные колхозницы по 2—3 раза в год делали аборты и потом долгое время болели. Ведь мы в колхозе имеем всего вдоволь. Мы имеем возможность иметь больше детей и хорошо их воспитывать.

Колхозница Ольга Шмидт, одобряя декрет, зносит предложение об увеличении платы за развод в первый раз до 150, второй 300 и третий до 500 рублей.

В колхозе рождаемость увеличивается с каждым годом. Из 250 женщин—61 беременны. 5 женщин на днях в колхозном родильном доме уже родили.

Звеньевая-комсомолка (колхоза им. Ворошилова Касум-Измайловского района, Азербайджан) тов. М. Керимова, награжденная орденом „Знак почета", организовала в колхозе кружок „ворошиловских стрелков", в котором систематически занимаются пять девушек. На снимке: группа „ворошиловских стрелков". На первом плане организатор кружка орденоноска Керимова.
Фото Шевцова (Союзфото).

Физкультура и спорт

Перед поволжской спартакиадой

Краснокутский кантонный совет физкультуры ведет большую подготовительную работу к III поволжской спартакиаде.

Проводится отбор лучших физкультурников. 24 мая на спортплощадке состоялось первое соревнование по легкой атлетике, спортивным играм и велогонкам. По бегу на 100 метров первое место занял ЛЕОНОВ В.—студент семеноводтехникума. Его результат—12,8 секунды, второе место—ПАВЛЕНКО Н., студент педтехникума—12,9 сек., третье—место—КОВАЛЕВ А.—педтехникум—13 сек.

В беге на 1500 метров первое место занял САЙБЕЛЬ В.—студент зооветтехникума, пробежавший эту дистанцию в 5 минут, второе место—курсант школы комбайнеров ИВЛИЕВ В.—5,5 мин.

По прыжкам в высоту с разбега первое место взяли РОГУЛИН В. и БЕНЦ из спортивного общества «Локомотив». Их показатели 1 мтр. 45 см.

По прыжкам в длину с разбега первое место занял ЗАБЕЛИН В.—«Локомотив»—5,60 мтр., второе место ПАВЛЕНКО Н.—педтехникум—5,40 мтр.

По метанию гранаты первое место занял ЛЕОНОВ В.

По метанию диска—РОБЕРТУС Н.—агроном Краснокутской МТС—24,2 мтр.

По вело-гонкам: на 10 клм. машина марки «Пенза»—первое место—УДОВИН Г.—зооветтехникум, прошедший дистанцию в 23 мин.

Из женщин в велопробеге на 10 клм.—первое место заняла ТРИППЕЛЬ А. работница из зооветтехникума—ее время 25 мин. По бегу на 100 метров первое место заняла ЭСТРАЙХ К.—зооветтехникум—14 сек.

По прыжкам в высоту первое место заняла ЭСТРАЙХ К.—зооветтехникум, прыгнувшая 1,25 см. По прыжкам в длину с разбега—БРУНГАРДТ—зооветтехникум—4,10 мтр.

По спортивным играм результаты следующие: футбольный матч команд педтехникум — средняя школа № 4 закончился с результатом 1—0 в пользу школы № 4. Футбольная встреча сборной Красный Кут—Шентальская МТС окончился с результатом 11—0 в пользу Красного Кута.

Шнейдер, Холодовский.

За кулисами германского фашизма

В Цюрихе в «Европа ферлаг» («Европейское издательство») выходит книга под заголовком: «Не могу больше молчать!» Во вступлении к этой книге известный швейцарский юрист, бывший прокурор и академик Цюрхер свидетельствует, что автор этой книги является правым германским политическим деятелем, находящимся в близких связях с кругами рейхсвера и до последнего времени работавшим в качестве сотрудника в центральном органе германских фашистов «Фелькишер беобахтер». Сейчас он бежал за границу. Базельская газета «Арбейтерцейтунг» следующим образом излагает содержание этой книги:

«План поджога рейхстага был выработан в середине февраля 1933 года доверенным лицом Геринга оберрегирунгсратом (правительственным советником) Зоммерфельдом. Этот план был обсужден с Герингом и Геббельсом, а также с руководителями штурмовиков Гельдорфом, Гейнесом и Карлом Эрнстом. Ван-дер-Люббе был доставлен Гельдорфом из окружения ясновидца Гануссена. До самой казни Ван-дер-Люббе был убежден, что его незаметно сплавят за границу. Геринг обманул президента республики и кабинет министров. Немецко-национальные министры и Гинденбург поверили ему, что ему удалось раскрыть коммунистический заговор, приуроченный к моменту поджога рейхстага. Но Гитлер знал правду.

Из соучастников поджога рейхстага, а также из тех, кто знал о подготовке к поджогу, большинство, как то: Ван-дер-Люббе, Карл Эрнст, Гейнес, Гануссен и другие, убито. Остались в живых Зоммерфельд, нынешний полицей-президент Берлина Гельдорф и Дильс, тогдашний шеф гестапо и нынешний правительственный президент Кельна. Гельдорф и Дильс обезопасили себя тем, что они подробно описали подготовку поджога рейхстага и отправили эти документы за границу с указанием, что в случае, если к ним будет применено насилие, то эти документы будут опубликованы. Об этом знают в руководящих кругах и поэтому не решаются их трогать.

Во время июньских (1934 г.) расстрелов (Рема и др.) автор книги был арестован. Вместе с многими деятелями правого лагеря он был заключен в известный подвал в Колумбиа-хауз. Там он встретил немецко-национального кандидата в президенты фон-Дюстерберга, защитника Торглера адвоката Зака, ад'ютанта бывшего кронпринца Мюльднера, писателя Эдгарда Шмидт-Паули и многочисленных начальников штурмовиков. Все арестованные были единодушны в том, что заговор штурмовиков, который послужил поводом для убийства их соратников, был таким же обманом, как и коммунистическое восстание, приуроченное к поджогу рейхстага.

Арестованные рассказывали друг другу о пережитом ими. Руководитель штурмовиков Штейкле сознался, что это он по приказу Гельдорфа и Карла Эрнста убил Гануссена. Руководитель штурмовиков Беренс утверждал, что его арестовали потому, что он знал о скандальных историях, касающихся окружения Лея. На ордере об его аресте было сказано: «Содержать в помещении тайной полиции в распоряжении доктора Лея». Один из руководителей штурмовиков, постоянно сопровождавший Геббельса, рассказал, как Геббельс приказал нескольким штурмовикам перевязать головы марлей и смочить эту марлю красной краской. Затем он повез их на собрание. Свою речь на собрании он начал так: «Еще свежа кровь на свежих ранах, нанесенных коммунистическими убийцами». Таковы люди, окружающие Гитлера... Автор книги решительно выступает против мнения, будто Гитлер в моральном отношении стоит выше его окружения... Он знает все и за все несет ответственность».

(«Известия»).

Международный шахматный турнир

Центральными партиями 15-го тура были встречи Ботвинника с Флором и Ласкера с Капабланкой. В первой партии гроссмейстер Флор на ход королевской пешки белых в ответ избрал острую защиту Алехина. Ботвинник нашел солидное продолжение и получил более свободную игру. После размена коней в центре игра снова приняла острый характер. Чемпиону СССР удалось переиграть гроссмейстера Флора. Острым умным маневром Ботвинник перебросил коня на важный пункт Д6, и черные были вынуждены обменять своего слона на коня. В результате белые к перерыву получили проходную пешку и лучший ладейно-ферзевый эндшпиль.

Во второй партии лидер турнира Капабланка удивил своего противника выбором дебюта. На ход королевской пешки он сыграл с7—с5 (сицилианская партия). Этот дебют Капабланка почти никогда не играл. В дальнейшем черные избрали спокойную систему развития, которая дала им хорошую игру на ферзевом фланге. Ласкер попытался создать атаку на королевском фланге, но вел ее неуверенно и вынужден был стянуть силы на защиту. Капабланке удалось расстроить центр белых и после размена ладьями, получить значительно лучший эндшпиль. Он очень искусно использовал свое преимущество (в эндшпиле у него был слон против коня) и поставил белых в положение цуг-цванга (отсутствие хороших ходов). Доктор Ласкер был вынужден отдать пешку, чтобы упростить создавшееся напряженное положение. К перерыву партия была отложена с шансами на выигрыш у Капабланки.

Левенфишу удалось еще в дебюте переиграть Рагозина и получить более свободную игру. Затем Левенфиш усиливал давление. Но все же партия закончилась вничью.

Впервые на этом турнире был разыгран дебют Колли в партии Лилиенталь—Кан. Искусной игрой Лилиенталю удалось образовать проходную пешку по линии «д». Кан защищался, но не смог ничего противопоставить атаке Лилиенталя. После размена легкими фигурами позиционное преимущество у Лилиенталя стало более ощутительным.

Острую партию дали Элисказес и Рюмин. Элисказес оригинально разыграл дебют (голландская партия) и затем начал пешечную атаку на ферзевом фланге. В ответ Рюмин вскрыл центр (ходом с6-с5). После сложной позиционной игры Рюмин добился несколько лучшего эндшпиля, но все же ему не удалось добиться выигрыша и партия на 50-м ходу закончилась вничью.

После перерыва Ласкер на 55 ходу сдал партию Капабланке. Партии Ботвинник—Флор и Лилиенталь—Кан отложены с шансами на выигрыш у Ботвинника и Лилиенталя.

Ответственный редактор
П. РЫЖОВ.

ЛЕТНИЙ
КИНО-САД „Ударник"
Сегодня и ежедневно звуковой кино-фильм
КОНДУИТ
Начало 1 сеанса в 8 час. 30 мин.
II „ в 10 час. 30 мин.
Касса открыта с 7 час. вечера.
В саду ежедневно с 8 час. вечера играет духовой оркестр.
Ежедневно с 10 ч. веч. до 1 час. ночи массовые игры и танцы.
Цена входного билета в сад 50 коп.

Бюро организованного зрителя
при летнем театре ГАНТ'а
приступило к распространению абонементов
на места для стахановцев и лучших ударников производства на время гастролей оперетты с 10 июня по 10 августа.
Вызов уполномоченного для заключения договора и все справки—по телеф. № 1-62, 3-46 и 5-10.

НУЖНЫ
КВАРТИРЫ И КОМНАТЫ
ПРИЕЗЖАЮЩИМ АРТИСТАМ
Адреса сдавать по телефону № 5-10, 1-62 и в кассу театра.

Наркомпрос АССРНП ставит в известность всех учителей Немреспублики, что во время летних каникул
СОЗЫВАЮТСЯ КУРСЫ ПО ПОВЫШЕНИЮ КВАЛИФИКАЦИИ
в следующие сроки:
1. С 15-го июня по 15-е июля с. г. при ИПККНО в г. Энгельсе для продвиженцев учителей начальных школ в неполные средние школы. (со средним педагогическим образованием).
2. С 25-го июня по 25-е июля с. г. при Бальцерской средней школе, образцовых школах—Марксштадта и Энгельса № 10, Энгельской средней школе № 2 и школе № 2 с. Красный Кут, для учителей начальных школ с незаконченным средним образованием (7-8 классов).
3. С 25-го июня по 25-е июля с. г. при ИПККНО в г. Энгельсе для учителей без среднего педагогического образования (7-8 классов), работающих в неполных средних школах.
ЗАОЧНЫЕ СЕССИИ СОЗЫВАЮТСЯ:
1. При Педтехникумах с 15 го июня по 15-е июля с. г.
2. При Немпединституте с 23 июня по 23 июля с. г.
3. При Саратовском пединституте с 22 июня по 22 июля с. г.
4. При Саратовском ИПККНО с 22 июня по 22 июля с. г.
Учителя на курсах и сессиях обеспечиваются питанием и общежитием за счет Наркомпроса.
Стоимость проезда по железно-дорожному и водному транспорту оплачивается Наркомпросом и учебными заведениями, при которых созываются курсы и сессии.
Явка аккуратная.
Зав. КОНО, директора и зав. школ обязаны оказать всяческое содействие в переброске учителей до ближайшей пристани и станции. 306

Адрес редакции: город Энгельс, Линейная 12.
Телефоны: редактора—1-52, секретариата 62, общий 4-86
Типография НКМП АССРНП. Главлит № Б-358. Тираж 13.443