ПРОЛЕТАРИИ ВСЕХ СТРАН, СОЕДИНЯЙТЕСЬ!

ИЮЛЬ
30
четверг
1936 год № 175 (3177)
Цена 10 коп.

БОЛЬШЕВИК

ОРГАН
Обкома ВКП(б), ЦИК, СПС Немреспублики, Энгельского Горкома ВКП(б) и Горсовета

В СОВНАРКОМЕ СССР и ЦК ВКП(б)

О производстве советского шампанского, десертных и столовых вин „Массандра"

СНК СССР и ЦК ВКП(б) постановили:

1) Одобрить разработанную Наркомпищепромом на ближайшие годы программу развертывания производства советского шампанского из винных материалов «Абрау-дюрсо», Грузии и Крыма, выдержанных десертных и столовых вин «Массандра».

а) советского шампанского:

В 1936 г.—300 тысяч бутылок.
В 1937 г.—500 тысяч бутылок.
В 1938 г.—800 тысяч бутылок.
В 1939 г.—4 млн. бутылок.
В 1942 г.—12 млн. бутылок.

б) крымские десертные и столовые вина «Массандра»:

В 1936 г.— 30 тыс. дкл.
В 1937 г.— 33 тыс. дкл.
В 1938 г.— 42 тыс. дкл.
В 1939 г.—275 тыс. дкл.

2) Предложить НКпищепрому организовать три производственных виноградно-винодельческих комбината, подчинив их непосредственно наркому:

а) Комбинат «Абрау-дюрсо», об'единяющий винодельческие заводы и совхозы Азово-Черноморского края;

б) комбинат по производству советского шампанского в Грузии;

в) комбинат «Массандра», об'единяющий винодельческие заводы и совхозы Крыма.

3. Предложить Совнаркому Грузии передать комбинату по производству советского шампанского в Грузии вино-материалы, необходимые для производства шампанского, подвалы и совхозы по списку, согласованному с Наркомпищепромом СССР.

4. Передать НКпищепрому всю контрактацию винограда в Анапском районе Азово-Черноморского края и Алуштинском и Ялтинском районах Крыма, обязав НКместпромы РСФСР и Крыма передать НКпищепрому имеющиеся в этих районах винодельческие предприятия со всем оборудованием и инвентарем по балансу на 1-е мая 1936 г.

5. Предложить НКпищепрому передать НКместпрому РСФСР по соответствующему договору часть вино-материалов Судакского района, а также часть вино-материалов сорта «Рислинг», которые не идут на шампанизацию и выработку марочных вин номер 63 и 27.

6. Предложить НКзему РСФСР передавать НКпищепрому вино-материалы, Цымлянского района и донские вино-материалы годные для шампанизации, оформив эту передачу в порядке хоздоговоров.

7. Передать Наркомпищепрому СССР винодельческие подвалы—тоннели и все жилые и нежилые строения, находящиеся в «НОВОМ СВЕТЕ» около Судака, принадлежащие НКВД. Передачу подвалов произвести к 1 августа, а жилых строений—к 1 октября.

8. Поручить НКпищепрому провести необходимые мероприятия по расширению и реконструкции винодельческих заводов «Абрау-дюрсо» и «Массандра» и укреплению виноградарских совхозов.

9. Предложить Совнаркому РСФСР, совместно с Совнаркомом Крым. АССР и НКпищепромом в двухмесячный срок разработать и внести в СНК СССР предложения по развитию виноградарства в колхозах Анапского и Новороссийского районов и в отношении шампанских сортов винограда на Дону (Азово-Черноморский край), а также в колхозах Ялтинского и Алуштинского районов Крымской АССР, в соответствии с указанной в пункте первом программой производства советского шампанского и десертных и столовых вин.

10. Передать НКпищепрому Трубниковскую винную базу НКзема РСФСР в Москве со всем инвентарем, имуществом, коллекцией вин и всеми производственными помещениями, входившими ранее в состав этой базы и занятые другими организациями, а также винную базу НКзема РСФСР в Ростове по балансу на 1-е января 1936 г.

11. Установить по НКпищепрому на 1936 г. об'ем капитальных работ по винодельческой промышленности (на восстановление виноградников, оборудование винозаводов, строительство жилищ и т. п.) в сумме 11 млн. рублей, в том числе за счет лимитов НКЗ РСФСР—2,7 млн. рублей и увеличить лимит по НКпищепрому за счет собственных средств пищевой промышленности на 8,3 млн. рублей.

12. Предложить НКтяжпрому выработать для винодельческих совхозов НКпищепрома в 1936 г. сверх утвержденной производственной программы, 1200 тонн оцинкованной проволоки.

13. Предложить НКлегпрому организовать производство бутылок для советского шампанского на Константиновском стекольном заводе и обеспечить отпуск в текущем году (начиная с июня) 1200000 бутылок высокого качества.

14. Предложить НКлесу отгрузить в 1936 г. НКпищепрому (согласно выданных нарядов) дубовой клепки для бочек: 500 тыс. штук боковой винной клепки и 300 тыс. штук донника стандартного качества.

15. Обязать НКзем РСФСР передать НКпищепрому Крымскую зональную станцию в Магараче.

16. В связи с передачей НКпищепрому винодельческих совхозов и заводов НКЗема РСФСР, а также районов контрактации винограда и перерабатывающих предприятий НКместпрома РСФСР (пункт третий), соответственно уменьшить установленную для НКзема РСФСР и НКМестпрома РСФСР производственную программу по виноделию на 1936 г.

17. Отменить все договора на поставку вина в 1936 г., заключенные НКземом РСФСР с вино-торгующими организациями по переданным НКпищепрому винодельческим совхозам, освободив НКзем РСФСР от выполнения договоров в этой части.

18. Предложить Госбанку открыть НКпищепрому специальный кредит на финансирование операций по закладке вин и виноматериалов на длительную выдержку, в сумме 36 млн. рубл. с погашением 15 милл. рублей Наркомпищепромом в 4-м квартале 1936 г. (за счет прибылей Главспирта) и остальных 21 млн. рублей в январе 1937 г.

19. Разрешить НКпищепрому выдавать рабочим виноградных совхозов кредит в размере до 2 х тыс. рублей каждому сроком на 3 года на индивидуальное жилстроительство, а также на обзаведение индивидуальным приусадебным хозяйством с израсходованием на эту цель до полутора миллиона рублей.

Комиссия по выработке проекта Конституции РСФСР

Президиум ВЦИК образовал комиссию для выработки проекта Конституции Российской Социалистической Федеративной Советской Республики. Председателем комиссии утвержден т. М. И. Калинин, членами: тт. А. А. Андреев, Н. И. Ежов, А. А. Жданов, В. Я. Чубарь, Д. Е. Сулимов, А. С. Киселев, Н. И. Бухарин, А. И. Стецкий, В. Н. Яковлева, Б. М. Таль, Е. Б. Пашуканис, К. В. Уханов, А. С. Бубнов, Г. Н. Каминский С. Б. Карп, Н. Б. Крыленко, А. Я. Вышинский, Н. А. Филатов, Ю. М. Каганович, Г. Т. Полбицын, С. М. Кузнецов, Ф. Б. Грядинский, И. Н. Пивоваров, Г. Г. Байчурин, З. Булашев, А. Н. Никитин, Б. Калмыков, Я. А. Яковлев и Е. Г. Евдокимов.

Уборка урожая по Союзу

Воронеж, 28. Бригада орденоносца колхоза «Вторая пятилетка», Гавриловского района, т. Жмурина закончила косовицу ржи и озимой пшеницы. Хлеб заскирдован. Предварительные подсчеты показали, что бригада сняла рекордный для области урожай. Рожь и пшеница дают в среднем по 30-ти центнеров с га, отдельные участки (больше 12 га) 40 центнеров.

Ростов Дон, 28. Последние два дня принесли новые замечательные рекорды на комбайновой уборке. 26-го июля орденоносец комбайнер Штейнгардтской МТС, Константин Борин побил рекорд выработки на «сталинце», установленный комбайнером тов. Костенко. Тов. Борин выработал 93,15 га (рекорд Костенко—92,25).

Однако и эта рекордная производительность оказалась превзойденной уже на следующий день. Вчера комбайнер Прочнокопской МТС Армавирского района тов. Маслов убрал одним «сталинцем» 98 га, заработав за день 586 рублей.

Книга „Оборона Царицына"

Сталинград, 27. Краевое издательство сдало в производство книгу «Оборона Царицына», которая является ценным вкладом в историю гражданской войны. Эта книга размером в 20 печатных листов открывается разделом «Царицын»—из известной статьи К. Е. Ворошилова «Сталин и Красная Армия». Авторы книги—непосредственные участники героической обороны красного Вердена—маршалы Советского Союза Буденный и Егоров, комиссар Щаденко, комкор Городовиков, легендарный герой «Железного потока» комкор Ковтюх, рабочий завода «Баррикады», бывший начальник заводской красной гвардии, награжденный орденом боевого Красного знамени, Чалов, Изюмский, Арзамасцев и другие.

Выдающийся полет летчика Алексеева

САМОЛЕТ С ГРУЗОМ В 1.000 КИЛОГРАММОВ ДОСТИГ ВЫСОТЫ 12.123 МЕТРОВ

26 июля летчик ЦАГИ тов. М. Ю. Алексеев поднялся в Москве на самолете с коммерческим грузом в 1.000 килограммов на высоту 12 километров 123 метра и отлично приземлился. Весь полет продолжался 1 час 34 минуты. (ТАСС).

Рассказ летчика М. Ю. Алексеева

В беседе с сотрудником ТАСС тов. М. Ю. Алексеев о своем полете в стратосферу рассказал следующее:

—Взяв старт, я быстро пошел вверх. В 2 тыс. метров от земли я встретил густую слоистую облачность. Пробившись через нее на высоте 4 тыс. метров, я надел кислородную маску, но обнаружил, что пробка, закрывающая отверстие в маске, выскочила. Несмотря на это, я все же решил выполнить данное мне задание и продолжал полет, закрыв ладонью левой руки отверстие в маске, а правой управляя самолетом. С каждой тысячью метров термометр резко падал. На высоте 12 тыс. метров термометр показал минус 54 градуса, но я был одет тепло и не чувствовал мороза.

Быстро сгущающиеся сумерки заставили меня с высоты 12.123 метров вернуться на землю. Делая через каждую тысячу метров небольшие площадки с тем, чтобы освоиться с увеличивающимся давлением, я пошел на посадку. Где нахожусь—определить было трудно. Земля была скрыта густыми облаками. Пришлось ориентироваться по солнцу, луне и характеру выпуклой облачности. Так я спускался до высоты 4 тыс. метров. Здесь я обнаружил в облаках небольшое «окошечко» и незамедля воспользовался им. Когда снизился до 2 тыс. метров, вокруг было уже совершенно темно. Находился я в этот момент в 50—60 км. восточнее столицы. Развернувшись, взял курс на Центральный аэродром и через 15 минут благополучно приземлился.

Во время под'ема и спуска чувствовал себя прекрасно. Все приборы работали безотказно. Отлично действовал 20-тысячный альтиметр, построенный на «Авиаприборе».

Должен отметить, что кислородная маска сконструирована чрезвычайно удачно. Следует только подумать сейчас над тем, что-

бы получше укрепить пробку, закрывающую отверстие в маске.

Я считаю, что достигнутая мною высота не является пределом. На этом же самолете я поднимусь еще выше. Восхищен талантом инженера Архангельского, сконструировавшего этот самолет. (ТАСС).

Михаил Юлианович Алексеев

Михаил Юлианович Алексеев родился в 1903 г. в семье учителя музыки и пения. Окончил шесть классов гимназии и советскую школу второй ступени.

В 1920 г. Михаил Юлианович работает в Барнаульском губпродкоме. В 1921 г.—в заградительном отряде. В апреле 1922 г. М. Ю. Алексеев поступает в школу младшего командного состава. По окончании школы в 1922—24 гг. тов. Алексеев работает в качестве инструктора спорта и допризывной подготовки.

Он много читает об авиаторах, изучает историю развития авиации и мечтает о полетах. Особенно его привлекает истребительная авиация.

В сентябре 1925 г. М. Ю. Алексеев поступает в теоретическую школу ВВС РККА. В 1926 г. он оканчивает ее и переводится в N-скую военную школу летчиков. В 1927 г. Михаил Юлианович кончает школу летчиков и в течение шести последующих лет работает в ряде военных школ в качестве летчика-инструктора.

В январе 1934 г. М. Ю. Алексеев переходит на работу в научно-исследовательский институт ВВС в качестве летчика-испытателя. С мая 1935 г. работает летчиком-испытателем в ЦАГИ.

М. Ю. Алексеев член ВЛКСМ с 1923 г и член ВКП(б) с 1928 г. (ТАСС).

Новый рекорд В. Коккинаки

Постановление спортивной комиссии Центрального аэроклуба СССР имени Косарева от 28-го июля 1936 года

Заслушав сообщение и рассмотрев материалы и протоколы, представленные спортивными комиссарами Центрального аэроклуба СССР, инженерами т.т. КРИВИЦКИМ М. С. и СПАССКИМ Л. Н. о высотном полете пилота КОККИНАКИ В. К. на транспортном самолете ЦКБ—26 с моторами М—85 по 800 НР с коммерческой нагрузкой 1000 килограммов, совершенном 26-го июля 1936 года в 19 час. 22 минуты—20 час. 31 минута,

ПОСТАНОВИЛИ:

1) Засвидетельствовать достигнутую пилотом КОККИНАКИ В. К. высоту полета равной 11.746 метрам.

2) Признать результат полета пилота КОККИНАКИ В. К. всесоюзным (национальным) рекордом высоты с коммерческой нагрузкой 1000 килограммов по классу «С» (сухопутные самолеты).

3) Представить соответствующие материалы в президиум международной авиационной федерации (ФАИ) для засвидетельствования и утверждения этого рекорда как международного по классу «С».

Председатель спорт. комиссии Центрального аэроклуба СССР им. А. В. Косарева—комбриг **М. Дейч.**
Секретарь **Любарский.**

Годовщина приема железнодорожников в Кремле

О праздновании дня железнодорожного транспорта Советского Союза

Постановление Центрального Исполнительного Комитета Союза ССР

Центральный Исполнительный Комитет Союза ССР ПОСТАНОВЛЯЕТ:

Удовлетворить просьбу рабочих и служащих Сталинской, Донецкой, Октябрьской Ленинской, им. Л. М. Кагановича и других железных дорог об установлении ежегодно в годовщину приема железнодорожников руководителями партии и правительства—30 июля—«Всесоюзного дня железнодорожного транспорта Советского Союза».

Председатель Центрального Исполнительного Комитета Союза ССР **М. Калинин.**

И. о. секретаря Центрального Исполнительного Комитета Союза ССР **И. Уншлихт.**

Москва, Кремль. 28 июля 1936 г.

ВЕЛИКАЯ ЧЕСТЬ ЖЕЛЕЗНОДОРОЖНИКАМ

С огромным производственным под'емом и радостью встретили железнодорожники Покровского узла постановление ЦИК СССР об установлении 30 июля — Дня железнодорожников—в честь приема железнодорожников тов. Сталиным в Кремле.

Во всех цехах, сменных собраниях проводятся читки и беседы по обсуждению постановления Центрального Исполнительного Комитета об установлении 30-го июля праздника железнодорожников.

На собрании в паровозном депо машинист-кривоносовец т. Сотников заявил: «Постановление правительства об установлении 30 июля Дня железнодорожников вызвало во мне горячее стремление водить поезда еще с большей скоростью, и без аварий, я привел свой паровоз к великому нашему празднику в отличное состояние и с твердой уверенностью заявляю, что вся моя паровозная бригада сдаст технический экзамен на «отлично». В ответ на постановление ЦИК СССР добьемся в своей работе в период осенне-зимних перевозок еще лучших показателей, которые были мной достигнуты раньше».

Машинист-кривоносовец Неустроев рассказывает, как было трудно раньше разговаривать с рабочими, работающими в промышленности, которые выполняют свой план на 300-400 процентов, а мы, железнодорожники, — говорит тов. Неустроев — не могли в то время добиться выполнения плана на 50-60 проц. А теперь, под руководством нашего любимого наркома Л. М. Кагановича, мы показываем высокие образцы работы, перевыполняем взятые на себя обязательства. В ответ на постановление ЦИК СССР я еще больше приложу сил, энергии на завоевание моим паровозом первого места по отделению.

М. Р.

На Покровском железнодорожном узле

В ответ на постановление Центрального Исполнительного Комитета СССР рабочие Покровского узла развернули широкое раз'яснение исторического значения указаний тов. Сталина, сделанных железнодорожниками на приеме в Кремле и задач, поставленных тов. Кагановичем на пленуме совета при наркоме.

29 июля проходил слет стахановцев и ударников узла о выполнении железнодорожниками взятых на себя обязательств.

Сегодня проводится узловой вечер и массовое гулянье в саду с выступлением кружков самодеятельности клуба и самих железнодорожников. От клуба выступают агитбригада, духовой оркестр, хоровой кружок. Сад хорошо оборудован, украшен плакатами, лозунгами, диаграммами, фотосниками стахановцев и ударников, с отражением выполнения взятых обязательств.

В 12 часов на водной станции «Локомотив» организуется массовое катанье на лодках, водные соревнования. Водная станция также украшена, организован хороший буфет, играет духовой оркестр.

СТАЛИНСКИЙ НАКАЗ В ДЕЙСТВИИ

Великий наказ вождя народов товарища **Сталина,** сделанный год назад железнодорожникам на приеме в Кремле, последовательно и твердо претворяется в жизнь.

Одним из ярких примеров, утверждающих это определение, может служить неуклонный рост стахановцев в коллективе кондукторов ст. Покровск.

19 стахановцев имел коллектив в декабре 1935 г. А на 1-е июня 1936 года коллектив кондукторов имел 42 стахановца.

Из 42 стахановцев тт. Пучков, Бизяев и Боженко в своей работе по быстрому продвижению поездов без брака, без аварий и крушений, изо дня в день показывают образцы социалистического отношения к труду.

За решительную борьбу в деле организации быстрого продвижения поездов, за безаварийную работу, за передачу своих знаний, опыта и сноровки отстающим, за выращивание новых стахановцев, их грудь украсилась значками «ударников сталинского призыва».

Велика честь была оказана железнодорожникам на приеме в Кремле, но и великую ответственность эта честь возложила на железнодорожников. Отмечая великую годовщину приема вождем народа тов. **Сталиным** железнодорожников, кондуктора Покровского резерва еще больше повысят свою ответственность за бесперебойное и быстрое продвижение социалистических маршрутов, удвоят славные стахановские ряды.

А. ХОЛОДОВСКИЙ.

КОМБАЙНЕРЫ СТАХАНОВЦЫ НА УБОРКЕ УРОЖАЯ

Культурно живут, ударно работают

Хорошо живут комбайнеры и трактористы 30-й тракторной бригады Мариентальской МТС. Помещаются они в замечательной новой будке, светлой, просторной, с жестяной крышей и парадным крыльцом. Снаружи стены будки тесовые, внутри—фанерные. Пол крашеный, на 3-х окнах занавески. Каждый день Клементина ШУВИЕ 2 раза моет пол, вытирает пыль, а окончив уборку она готовит колхозникам бригады хороший обед.

В будке часы, на стенах портреты вождей, лозунги уборочной кампании Здесь же план уборочных работ. В нем день за днем указана работа по уборке чередующихся друг за другом культур (рожь, пшеница и др).

Комбайнер этой бригады Ваня Эберле работает хорошо. К 23 июля он убрал 215 гектаров ржи и сэкономил десятки килограммов горючего. Табельщик Осип БРАНДТ точно учитывает труд и заработок комбайнеров, трактористов и колхозников бригады.

Эту будку правление Графского колхоза (председатель) т. ВАЗИНГЕР П. И.) подарило 30 тракторной бригаде за образцовую работу на севе весной 1936 года

Сейчас правление колхоза строит образцовую будку. Ее получит лучшая на уборке бригада. Кандидатом на ее получение являются опять-таки ударники 30-тракторной бригады!

Ч. В.

Серьезное предупреждение весовщикам

Еще до начала уборочной кампании поступило распоряжение от Наркомзема Союза и комитета заготовок при СНК СССР, в котором говорится, что все зерно, обмолоченное комбайнами, для исчисления размера натуроплаты определяется по фактическому весу, полученного непосредственно из бункера, без дополнительной его очистки.

Эти указания с достаточной ясностью своевременно были раз'яснены и вручены всем весовщикам Энгельской ЭМТС. Однако, весовщик второй бригады колхоза «Власть труда», тов. Еременко, привык работать по методу 1935 года, когда хлеб до 5 дней большими бунтами лежал на токах и ни правление, ни весовщики за это не отвечали.

19 июля принятый весовщиком Еременко хлеб на токах был проверен особой комиссией, которая установила, что после очистки и просушки хлеба, принятого из бункера, оказалось больше на 16 центнеров. Если принять во внимание, что при очистке было получено 20 центнеров отходов, то Еременко хлеб из бункера недовешивал на 35-40 центнеров.

Действия Еременко направлены против правильного учета в социалистическом хозяйстве, дающие полную возможность к расхищению колхозного хлеба. Дирекция ЭМТС привлекает Еременко к ответственности.

Лухменский.

Кулацкая вылазка против орденоносца-комбайнера

Закончив уборку ржи, комбайнер-орденоносец Адольф Денинг образцово подготовился к уборке пшеницы. Опустил режущий аппарат, крылья обтянул материей для того, чтобы не было потерь зерна и колосьев. Ежедневно после работы он обмывает режущий аппарат. Работая хорошо сам, Денинг учит работать также и других комбайнеров.

Недобитки кулачества решили сорвать работу комбайнера-орденоносца. В пшеницу, где работал Денинг, 28 июля враги вбили железный кол. Комбайн орденоносца наехал на этот кол, поломал два звена жей и сегмент, а также три крыла. Машина вышла из строя на 8 часов.

Но сорвать работу мастера комбайновой уборки не удалось и никогда не удастся. Адольф в течение 8 часов вместе со своими помощниками отремонтировал комбайн. Машина пошла в ход. В оставшееся время дня Денинг убрал 13 гектаров пшеницы.

Этот факт свидетельствует о том, что остатки классового врага всеми мерами пытаются тормозить успешный ход хлебоуборки. Ни на минуту нельзя ослаблять революционную бдительность.

БЛЮШКЕДТ.

О ЗАДАЧАХ ВОЛЬСКОЙ ПАРТИЙНОЙ ОРГАНИЗАЦИИ

Выступление секретаря Саратовского Крайкома ВКП(б) тов. А. И. КРИНИЦКОГО 2 июля 1936 года на вольской городской конференции *)

Товарищи! Мы живем и работаем в чрезвычайно знаменательный период строительства социализма. Стахановское движение открыло в нашей стране новый период социалистической стройки. Стахановское движение показало и выдвинуло новых людей нашей эпохи, «его значение,—учит нас товарищ СТАЛИН,—состоит еще в том, что оно подготовляет условия для перехода от социализма к коммунизму».

Только-что закончившийся пленум Центрального Комитета нашей партии решил громадной исторической важности вопрос—одобрил проект новой сталинской Конституции, вынесенный теперь на всенародное обсуждение.

Вся партия успешно закончила проверку партийных документов, основательно почистив свои ряды от контрреволюционеров, троцкистов, зиновьевцев, белогвардейцев, шпионов, кулаков, обманным путем завладевших партийными билетами, и ведет напряженную работу по обмену партийных документов, по подготовке к новому приему в партию.

Все это отражает гигантские успехи в укреплении социализма в нашей стране, выдвигает перед нами новые задачи, еще в большей степени повышает роль и значение нашей партии, пред'являет к каждому коммунисту еще более высокие требования.

Тем величайшим победам, которые записаны в Конституции, мы обязаны величайшему ученику Ленина, гению современного человечества, нашему вождю и учителю товарищу СТАЛИНУ. (БУРНЫЕ, ДОЛГО НЕСМОЛКАЮЩИЕ АПЛОДИСМЕНТЫ).

Последние годы, в особенности самый последний год, для саратовской организации были чрезвычайно ответственными. И вам, вольским большевикам, на протяжении последнего года нужно было также решать много важных и ответственных задач, исправить много недостатков, много ошибок своей работы.

Саратовская краевая партийная организация вот уже год работает над выполнением решений ЦК ВКП(б) от 23 июня «Об ошибках Саратовского крайкома ВКП(б)» и указаний секретаря ЦК ВКП(б) тов. Жданова. ЦК ВКП(б) в своем решении от 23 июня с особой силой поставил перед всей краевой партийной организацией и ее руководством такие важнейшие вопросы партийной работы, как вопросы правильной линии в отношении партийного актива, руководства партийными кадрами, их закрепления на работе и их большевистского воспитания; вопросы большевистской бдительности и наведения порядка в партийном хозяйстве; неуклонного выполнения всех требований сталинского устава колхозной жизни; развертывание подлинной большевистской самокритики и установления правильных взаимоотношений с уполномоченным КПК по Саратовскому краю.

Выполнение этого решения, исправление указанных в нем недостатков и ошибок было в большей части содержанием всей партийной работы в крае за год, и в вольской организации в особенности. Я говорю «в особенности» потому, что у вас был тов. Жданов и дал указания, как надо по-большевистски выполнять решение ЦК.

Под'ем партийной работы, который является самым ярким отличительным признаком и результатом проверки и обмена партийных документов, поворот к внутрипартийным вопросам отразился и здесь—на вашей партийной конференции. Мы видим его в росте новых людей, которых много среди делегатов.

Перед нами ЦК ВКП(б) год тому назад остро поставил задачу РАЗВЕРТЫВАНИЯ БОЛЬШЕВИСТСКОЙ САМОКРИТИКИ. За год работы мы сделали большой шаг вперед в развертывании большевистской самокритики, в умении видеть недостатки и говорить о них, чтобы затем их исправлять. Конференция отражает движение вперед и вольской организации. Есть первые положительные результаты работы по исправлению недостатков и ошибок, о которых говорил ЦК партии и июльский пленум Крайкома 1935 года. Но я в своем выступлении больше всего буду говорить не о положительных результатах, а о том, что еще не сделано и что вольским большевикам нужно еще сделать.

Товарищи! Ключем для решения всех вопросов партийной работы является вопрос О ПАРТИЙНОМ АКТИВЕ, О ПАРТИЙНЫХ КАДРАХ. Это со всей силой подчеркивал тов. Жданов. Как может Краевой комитет партии или ваш городской комитет итти успешно вперед, если он не опирается на широкий партийный актив? Можно сказать, что наиболее грубые ошибки в отношении партийных кадров вольской партийной организацией исправлены. Это правильно. Неправильная практика репрессий кончилась. Мы видим, как растут и поднимаются новые люди, не только тот партийный актив, с которым говорил тов. Докукин, политинформаторы, читчики, но и цеховые парторги, о которых говорили товарищи в прениях, новые секретари парткомов—выдвиженцы, новые пропагандисты, новые рабкоры, в том числе коммунисты, кандидаты, сочувствующие. Новые кадры растут.

Кадры секретарей парткомов и парторгов первичных организаций, а их 67 человек,—это золотой фонд, это ядро вашего руководящего партийного актива. Из них в 1936 году выдвинуто и закреплено на работе 24 человека, остальные в 1935 году и раньше. Как вы знаете, эти товарищи выдвинуты за время после приезда тов. Жданова и после того, как работа начала перестраиваться в соответствии с постановлением ЦК ВКП(б) от 23 июня.

Но нужно прямо сказать, что Вольск совершенно недостаточно выдвигает товарищей на учебу, на руководящую работу вне организации. Например, на краевые курсы марксизма-ленинизма вольская организация никак не может найти кандидатов. Завод «Большевик» выдвинул только несколько человек на работу вне завода. Совершенно ясно, что Вольск задержался на первой стадии выдвижения работников, вольская организация пока «работает только на себя». Этого мало и это в то-же время свидетельствует, что РАБОТА С АКТИВОМ В ВОЛЬСКОЙ ОРГАНИЗАЦИИ РАЗВЕРНУТА НЕДОСТАТОЧНО. Не забывайте, у вас есть такие товарищи, которые, если их выдвинуть и послать в другие организации, быстро начнут расти.

Мы, товарищи, должны прямо сказать новому городскому комитету: Вольский горком должен заниматься гораздо лучше, чем занимался до сих пор, УЧЕБОЙ АКТИВА ПАРТИЙНЫХ РАБОТНИКОВ, включая парторгов цехов. Сейчас, особенно после проверки и обмена партийных документов, стало каждому ясно, насколько важны кадры, работающие в партийном аппарате. Учеба этих кадров, забота о них, постоянная товарищеская, большевистская помощь каждому из них—это важнейшее партийное дело. Вспомните, как об этом говорил тов. Жданов. Одним из крупнейших недостатков работы Вольского горкома и всей вашей парторганизации, в частности партийных организаций «Большевика», «Красного Октября», — является НЕДОСТАТОЧНО БЕРЕЖНОЕ ОТНОШЕНИЕ К КАДРАМ ПАРТИЙНЫХ РАБОТНИКОВ. Отдел руководящих парторганов Крайкома ВКП(б) проверял, как обстоит у вас дело с текучестью партийных кадров. За время с последней и до настоящей конференции сменилось четыре секретаря горкома. На «Красном Октябре» освобождено за последний год 14 цехпарторгов. На «Большевике» до 1 июля 1935 г. только в одном бондарном цехе сменилось 4 парторга, а за 6 месяцев 1936 г. опять сменилось 2 парторга. С 1 апреля по 20 июня 1936 г. сменилось 16 пропагандистов, состоящих на учете горкома. То же можно сказать о кадрах комсомольской организации, профсоюзной организации и о хозяйственниках. Как можно допускать такое неправильное отношение к партийным кадрам?

Раньше Крайком тоже подходил так: выдвигаем кандидатуру секретаря райкома, попробуем его месяц, два, три, четыре, он наделает каких-либо ошибок, мы его — «по затылку» и снимали с работы. Это и есть неправильная линия, за что ЦК нас абсолютно правильно, крепко поправил и указал нам, что мы должны подходить к подбору и воспитанию кадров внимательно. Вот, скажем, выбрали товарища секретарем райкома, а через 2—3—4 месяца оказывается, что он прихрамывает на какую-то ногу и ему нужно помочь, подсказать, покритиковать, чтобы эта критика подняла работника, и до тех пор его поднимать, поправлять, пока он не вырастет, не окрепнет, как руководитель. Это, товарищи, правильный подход. Если мы так во всех звеньях нашей партийной работы будем действовать, если так будет подходить к делу и т. Докукин, а у себя на заводе «Большевик» т. Коновалов и все остальные товарищи,—при ошибках, исправляя, заботливо поддерживая человека, помогая, двигая его вперед, передавая ему лучший опыт,—тогда наши кадры будут быстро расти, будут крепнуть, итти вперед. Вот и будет настоящая сталинская забота о кадрах.

Вольский горком эту работу начал, но мы, товарищи, считаем сделанное пока явно недостаточным.

Городская партийная конференция должна твердо сказать, что сейчас важнейшее дело всей вольской партийной организации и прежде всего Вольского горкома —РЕШИТЕЛЬНО ПОКОНЧИТЬ С ТЕКУЧЕСТЬЮ КАДРОВ. Тогда в самое ближайшее время вы добьетесь еще более быстрого движения вперед во всей работе. Тогда каждый новый выдвинутый работник будет думать: если я ошибусь, меня зря не снимут, а научат и помогут мне, чтобы я в дальнейшем не ошибался. Ведь не секрет, что сейчас у некоторых товарищей есть такое настроение: «Сменили четверых — я пятый, меня сменят—будет шестой», а ведь такие настроения—гибельная вещь для роста и воспитания кадров.

Несомненно, товарищи, что задача выковать партийный актив, сплотить его, поднять каждого активиста, выдвигать, а раз выдвинули, то беречь его, как зеницу ока, следить за тем, чтобы его пальцем не тронули—важнейшая задача. Горком обязан обдумать десять и десять раз, прежде чем решиться на новое перемещение того или иного работника. На каждую смену работника, где бы он ни был, нужно итти с величайшей осторожностью, только при самой острой необходимости. Когда вы создадите такое отношение к каждому работнику, только тогда вы по-настоящему выполните директивы ЦК ВКП(б), указания товарища Сталина о кадрах.

Горком должен закрепить и учить партийные кадры. И я бы в частности внес, товарищи, такое предложение (думаю, что вы возражать против него не станете): Саратовский горком проводит вечерние курсы партийных работников. Лекторами на этих курсах являются руководящие работники края и города Саратова, в том числе тт. КРИНИЦКИЙ, БАРЫШЕВ, ЯКОВЛЕВ, ЛИПЕНДИН, ТАБОЛОВ. Уже проведены три занятия. По отзывам товарищей, курсы дают много, так как на них обсуждаются важнейшие вопросы партийной работы, как, например: о пассивных, о кругозоре партийного работника, о стахановском движении и задачах партийной работы и т. д. Я думаю, что вы не будете возражать, если мы докладчиков с этих курсов будем присылать в Вольск. (АПЛОДИСМЕНТЫ).

Я хочу остановиться еще на одном вопросе работы вашего партийного актива. Вы находитесь в очень выгодном положении. В Вольске находится значительная военная партийная организация. Ее партийный актив по политической подготовке стоит на высоком уровне. Вы имеете много проверенных партийцев которые прошли комсомольскую, партийную школу и школу Красной армии, обладают высокой квалификацией. Скажите, почему так получается, что только на городской конференции встретилась военная и гражданская часть партийного актива? Нам этого мало и вам мало, товарищи большевики из военной партийной организации. Вы правильно, с присущим вам темпераментом, критиковали Вольский горком, но это всего только один раз за 2 с половиной года. Этого мало, и мы считаем, что ваше участие в работе вольской организации должно быть гораздо больше.

Перед вами, товарищи большевики военной организации, стоит задача — включиться гораздо плотнее, чем было это до сих пор, во всю работу вольской большевистской организации (АПЛОДИСМЕНТЫ).

Следующий вопрос—это ОБМЕН ПАРТИЙНЫХ ДОКУМЕНТОВ. Вы, товарищи, хорошо знаете, что проходящий обмен партийных документов является крупнейшим политическим организационным мероприятием, направленным к дальнейшему укреплению партии. В проведении обмена партийных документов вольская партийная организация очень сильно отстала от других организаций края. Вольский горком не принял всех необходимых мер для успешного и своевременного окончания обмена, а вся партийная организация, секретари парткома и парторги, в частности, не помогли ему в этом.

Очень важен вопрос о ПАССИВНЫХ коммунистах. Мы обязаны очень тщательно разбирать вопрос о каждом пассивном члене партии. Мы должны подробно и внимательно выяснять причины, обуславливающие его пассивность, выяснять, нельзя ли устранить эти причины с тем, чтобы превратить того или иного пассивного в активного борца партии. В связи с этим я хочу сказать несколько слов об одной из важнейших форм партийной работы и о том, как она применяется в вольской организации, а именно—о практике САМООТЧЕТОВ КОММУНИСТОВ.

Горком и ваши первичные парторганизации правильно делают, что заслушивают самоотчеты, но при этом самоотчете обращается внимание только на то, читают ли товарищи газеты, политическую литературу, художественную литературу и т. д. При постановке самоотчетов ошибочно обходятся такие вопросы: оценка коммуниста как организатора стахановского движения, является ли он сам стахановцем, раз'ясняет ли беспартийным решения партии и правительства. Эти обязанности коммуниста — занимать авангардное положение на производстве, сплачивать вокруг себя беспартийный актив, раз'яснять решения партии, правительства беспартийным — являются требованиями устава партии. И тот факт, что в практике заслушивания самоотчетов в вольской парторганизации упускаются из виду эти вопросы,—говорит об ошибке, которую вы должны исправить.

Важнейший вопрос, относящийся к исключенным из партии,—это выполнение директивы ЦК о том, чтобы исключенным из партии не за враждебную контрреволюционную деятельность предоставлять работу в соответствии с их квалификацией. Мы их из партии исключили, это люди негодные для партии, а некоторые, может быть, еще не доросли до партии, но это не значит, что мы должны их лишить работы. Это указание ЦК в практике работы вольской парторганизации нарушается.

Вот, например, из МАТЕРИАЛОВ КПК переданных мне тов. Яковлевым, видно, что Красильников, бывший заведующий парткабинетом Вольского горкома, исключенный из партии 17 октября 1935 года, до сих пор остается без работы.

Тов. ДОКУКИН: — Послан работать в Союзлесосплав.

— Когда? Вчера? (В ЗАЛЕ СМЕХ).

Письмо Красильникова я передал тов. Докукину несколько дней тому назад. Тов. Докукин говорит, что он поправил. Хотя и очень поздно, но поправил дело. Этот факт свидетельствует, что ошибку можно было не допускать, а раз допустили, то нужно было исправить своевременно.

Или еще примеры: в сентябре 1935 г. исключен Степанов, как оторвавшийся от партии, он до сих пор не устроен на работу—это вопиющее нарушение неоднократных указаний ЦК и Крайкома партии. Тов. Горват, бывший начальник политотдела совхоза «Победа», исключен из партии в январе 1935 г., как не доказавший свою партийную принадлежность. Сейчас он свою партийную принадлежность доказал, а работы до сих пор не имеет. Тов. Маркелов, бывший инструктор вольского городского совета, исключен из партии в сентябре и до сих пор находится без работы. Как может Вольский горком терпеть такие безобразия? Почему Вольский горком терпит такие грубые нарушения неоднократных указаний ЦК о внимательном отношении к людям, исключенным из партии за поступки, не связанные с вражеской работой, или за пассивность?

Вы сейчас правильно сделали, и тов. Докукин совершенно правильно поступил, что поставил вопрос о созыве вашей партийной конференции до окончания обмена, ибо в избранном на прошлой конференции составе пленума горкома и в самом бюро горкома осталось мало избранных товарищей, и дальнейшая кооптация в состав пленума и бюро горкома была бы грубейшим нарушением внутрипартийной демократии.

Обмен партийных документов нужно провести так, чтобы вольская парторганизация, отчитываясь об итогах обмена в Крайкоме, могла доложить, что она готова к новому приему в партию. Между тем, работа среди СОЧУВСТВУЮЩИХ, КАНДИДАТОВ ПАРТИИ И КОМСОМОЛЬЦЕВ во многих парторганизациях Вольска сейчас поставлена неудовлетворительно. В связи с этим я должен предупредить, что если в партийных организациях заводов «Большевик», «Красный Октябрь», «Комсомолец», «Коммунар» и других будет и дальше продолжаться такое отставание работы по подготовке к новому приему в партию, то Крайком лишен будет возможности обратиться с ходатайством в ЦК о разрешении вам приема в партию немедленно после окончания обмена партийных документов.

Что вы отстаете в ПОДГОТОВКЕ К НОВОМУ ПРИЕМУ В ПАРТИЮ — это факт. Посмотрите, например, рост сочувствующих по Вольску: в январе принято 25 человек, в феврале—14, в марте—12, в апреле—33 и в мае—23. Разве эти цифры не свидетельствуют о серьезном отставании работы с резервом пополнения рядов партии? Ведь рабочих в Вольске тысяч 12, партийная организация не маленькая, комсомольская организация тоже. Одних стахановцев на цементных заводах насчитывается 1900 человек. Кто, товарищи, поверит, что среди этих стахановцев, лучших людей производства, нет выросших прекрасных непартийных большевиков, которых нужно вовлекать в партию?

Вы же понимаете, что задача привлечения в группы сочувствующих—почетная, большая задача каждого коммуниста. Я должен сказать, что пленум Крайкома признал, что с этой работой во всей краевой организации дело обстоит плохо, но в Вольске вы отстаете еще значительно больше других организаций края.

Когда мы говорим о приеме в партию, нам нужно понимать, что тут во всей нашей работе важнейшей задачей является ПАРТИЙНАЯ ПРОПАГАНДА, т. е. работа по идейно-политическому вооружению всех коммунистов. Я на этом вопросе останавливаться не буду. Многие товарищи на эту тему правильно выступали.

Я хочу сказать только об одном недостатке: неправильно, когда руководство пропагандой сводится к учету—сколько создано кружков, сколько коммунистов «охвачено» и т. д. В таком статистическом подходе кроется очень большая опасность формального, механического решения задач партийной пропаганды. Вот пропагандист, у него кружок, школа, там обучается 20 человек. Перед пропагандистом стоит задача, чтобы знать каждого из обучающихся, в чем его слабость, в чем он, как коммунист, не подготовлен, как ему надо помочь, чтобы восполнить его недостатки в политическом и общем образовании. Мы на опыте проверки и обмена партийных документов научились, как нужно близко подходить к каждому отдельному коммунисту, мы изучили, узнали каждого коммуниста и научились за номером партийного билета видеть живого человека—коммуниста с его слабыми и сильными сторонами. И гениальная мысль товарища Сталина—о проверке и обмене партийных документов—дала каждому партийному руководителю знание каждого коммуниста, своего боевого товарища по партии.

Партийное просвещение имеет большое значение и в комсомоле, и, несомненно, что эта работа исключительно важна. Я вношу такое предложение: на ближайшем пленуме горкома поставить доклад Вольского горкома комсомола о политическом воспитании в вольской организации ВЛКСМ.

Следующий важнейший вопрос для вольской городской парторганизации—это вопрос О ВЫПОЛНЕНИИ ПРОМФИНПЛАНА И О СТАХАНОВСКОМ ДВИЖЕНИИ. В проекте новой Конституции сказано: «Хозяйственная жизнь СССР определяется и направляется государственным народнохозяйственным планом». Это значит, что к выполнению народнохозяйственного плана в каждой организации мы должны подходить с исключительной серьезностью и дисциплинированностью. А как обстоит дело с выполнением государственных планов и заданий на вольских фабриках и заводах? Ведь факт, что на решающих заводах производственные планы не выполняются. Нужно, чтобы директора заводов, секретари парткомов, председатели завкомов удвоили и утроили свои усилия по организации работы у себя на заводах, так, чтобы производственные планы были не только выполнены, но и перевыполнены. А вместо этого приходится иногда слышать такие размагниченные и не большевистские разговоры, как, например, заявление выступавшего вчера тов. Тимохина, директора завода «Красный Октябрь»: «Да, мы план не выполняем, но вы посмотрите, как мы выполнили план в прошлом году». «Мы,—говорит он,—сейчас идем с гораздо большей нагрузкой, мы выполнили больше, чем в прошлом году». Куда годятся такие рассуждения? Ведь мы не на прошлый год должны равняться, а на государственный план нынешнего года,—это единственное мерило для нашей работы.

Точно также, как тов. Тимохин, рассуждали в крае некоторые директора МТС, которым мы дали план сева, расчитанный на 12 дней. Мы им говорим, что на основе директив ЦК и СНК сеять надо 12 дней, а они заявляли: «Мы в прошлом году сеяли 25 дней, а в этом будем сеять только 15 дней, ведь это много короче, чем в прошлом году». Это и есть элемент расхлябанности и непонимания того, что такое государственная и партийная дисциплина, что такое борьба за выполнение производственных планов. У вас, товарищи, особенно у цементников, тоже есть такая грубая ошибка, такое губительное рассуждение, ведущее к подрыву всякой энергии в деле большевистской борьбы за выполнение государственного плана. Это есть антигосударственные рассуждения и конференция должна так рассуждающих товарищей взять под огонь большевистской самокритики и крепко их поправить.

К этому имеют прямое отношение и вопросы СТАХАНОВСКОГО ДВИЖЕНИЯ. У вас в Вольске народнохозяйственное задание, и по цементу и по местной промышленности, не выполняется в первую очередь потому, что вы отстаете в развертывании стахановского движения. Возьмем, например, завод «Большевик». В апреле на производстве работало 97 коммунистов, стахановцев из них было лишь 65 человек, сочувствующих на заводе 53, из них стахановцев 43 человека; комсомольцев на производстве 180 человек, а стахановцев из них 56 человек. Становится понятным, почему завод не выполняет задания. Ясно, что при таком положении этот завод и в дальнейшем не будет выполнять программу.

Вообще я должен прямо сказать, что Вольский горком крайне недостаточно занимался стахановским движением. О чем говорит, например, такой факт: Крайком ВКП(б) на основе директив ЦК принял важные решения о стахановском движении в местной промышленности, решения, которые имеют большое значение и для Вольского горкома. А как, вы думаете, поступили здесь с этим решением? Оно лежало в столах в горкоме что-то около 40 дней!

Тов. ДОКУКИН:—Я, как секретарь, целиком несу ответственность за это дело.

— Что вы несете за это ответственность, тов. Докукин, это само собой разумеющийся факт, но как же это у вас в горкоме получается? Приходит решение в пакете, проходит через «входящие» и «исходящие», потом кладется решение под сукно и лежит около 40 дней. И когда инструктор Крайкома, после того, как провели проверку, спрашивает: «Где решение Крайкома?», ему отвечают: «Лежит в столе». «Почему?», отвечают: «Более важные дела есть». Если в партийном аппарате возможны такие вещи, то никакое дело вперед не пойдет.

С технической УЧЕБОЙ СТАХАНОВЦЕВ тоже дело обстоит у вас чрезвычайно плохо. По моей просьбе уполномоченный КПК тов. ЯКОВЛЕВ передал мне материал проверки технического обучения рабочих на цементном заводе «Красный Октябрь». Этот материал говорит о том, что на заводе из 372 рабочих, которые обучаются, 135 человек, т. е. почти половина, являются рабочими водного и железнодорожного транспорта, служащими пожарной охраны, счетными работниками, ремонтниками, в то же время рабочие основных профессий—каменщики, шлямовщики — техучебой не охвачены. Посещаемость занятий бутоломами, мельниками и др. не превышает 45—50 проц.

Это тревожный сигнал.

Крайком поручил тов. ЯКОВЛЕВУ сделать доклад об итогах июньского пленума Крайкома на вольском городском партийном активе. Тов. Яковлев одновременно выявил и сообщил нам и совершенно правильно это сделал, — о целом ряде серьезных недостатков и ошибок в Вольске, которые мы поставим на обсуждение бюро Крайкома — с тем, чтобы поправить вольский горком ВКП(б) и, в частности, исправить ошибки и недостатки в руководстве стахановским движением и в организации технического обучения рабочих.

Следующий вопрос—это о БОЛЬШЕВИСТСКОЙ ДИСЦИПЛИНЕ И РАЗВЕРТЫВАНИИ САМОКРИТИКИ.

Последний пленум Крайкома вопрос о ПАРТИЙНОЙ ДИСЦИПЛИНЕ поставил, как один из центральных, актуальнейших вопросов для всей краевой организации. У нас все есть, чтобы быть передовым краем. Есть техническая вооруженность сельского хозяйства. Колхозы наши растут. На многих заводах дело идет неплохо, например, завод комбайнов вышел на первое место, РУжд выходит среди дорог на передовые места со средних позиций. Работать мы можем. Но чего нам нехватает? Еще нехватает железной большевистской дисциплины в ряде звеньев нашей организации.

В некоторых звеньях вольской партийной организации с дисциплиной неблагополучно. Возьмите, например, такой факт: тов. Воронину, директору Вольской МТС, Крайком и Крайисполком во исполнение директивы ЦК и Совнаркома предложили сверх плана посеять просо, в первую очередь на земле, вспаханной под пары. Тов. Воронин рассуждает так: «Крайком и Крайисполком для меня не закон, у меня есть Наркомзем». Мы предвидели, что такие люди найдутся и поэтому написали: «На основе решения ЦК и Совнаркома от 26 июня», но тов. Воронин рассуждает так: «Мало чего написали — «на основе решения ЦК и Совнаркома...» наверно написали это для... большего веса... Почему сеять на парах, севооборот портить, когда есть директива об укреплении севооборота?» Выходит, что когда речь идет о выполнении или невыполнении указаний ЦК, Совнаркома, Крайкома, Крайисполкома, — тов. Воронин считает, что можно не выполнять. Но ведь это же самое грубое, абсолютно нетерпимое в партийной организации нарушение партийной и государственной дисциплины. Подумайте только, тов. Воронин — директор МТС, ТОЛЬКО ВЧЕРА под большим нажимом «согласился» посеять просо.

Возьмем другой факт, с тем же тов. Ворониным—это о прополке. Тов. Воронину говорят: «МТС должна руководить прополкой», а он заявляет: «За прополку отвечает горком, городской совет и правления колхозов». Ясно, что горком, горсовет и правления колхозов отвечают за прополку, но ведь в решении Крайкома и Крайисполкома указано, что также отвечает и директор МТС. А это указание Крайкома и Крайисполкома тов. Воронин не хочет выполнять. Спрашивается — почему же Вольский горком и все вы, основной актив организации, терпите такие вопиющие факты нарушения партийной и государственной дисциплины? Почему создана такая обстановка, когда члены партии могут саботировать прямые указания ЦК и Совнаркома, директивы Крайкома и Крайисполкома? У вас в Вольске в ряде случаев грубо нарушается партийная и государственная дисциплина в выполнении заданий по сельскому хозяйству, по севу, по под'ему паров, по прополке и т. д. Надо все сделать, чтобы вольская сельскохозяйственная зона в конце концов стала одной из передовых в крае. Совершенно нетерпимо, что такая пролетарская городская организация, какой является вольская, до сих пор этого не добилась.

Или, например, закон о ликвидации неграмотности и малограмотности. Кажется ясно написано, что профсоюзные организации должны этим делом заниматься, но для них в Вольске это решение ЦК ВКП(б) и СНК как будто бы не существует. Куда это годится?

Вопрос о дисциплине неразрывно связан с РАЗВЕРТЫВАНИЕМ БОЛЬШЕВИСТСКОЙ САМОКРИТИКИ. Секретарь ЦК ВКП(б) товарищ Жданов нам специально указывал на слабость самокритики и предлагал исправить эту ошибку. Следует сказать, что самокритика в такой организации, как вольская, развита еще недостаточно. С этой точки зрения, отдельные выступления на конференции были неправильные. Серьезно ошибаются те товарищи, которые в выступлениях на конференции совершенно неправильно делили работу вольской партийной организации на два периода: «доисторический период» — до нынешнего руководства и «период новой истории» — после прихода нынешнего руководства. Тов. Докукин правильно возражал против подобного разделения, которое мешает развертыванию самокритики. По смыслу таких выступлений товарищей получалось так, что городской комитет—это только секретарь горкома. Конечно, секретарь горкома в первую очередь отвечает за работу горкома и за руководство работой всей партийной организации, но ведь отвечают за работу и руководят всей партийной организацией все члены бюро горкома, все члены пленума горкома!

Нужно сказать, к чести городской партийной конференции, что подавляющая часть товарищей, которые здесь выступали, свою ответственность за положение во всей организации чувствуют, понимают и в этом смысле дело большевистской самокритики здесь стоит на твердой почве. Но должен отметить, что в ряде выступлений критика в значительной части сводилась к признанию ошибок и недостатков. В чем же ПРИЧИНЫ ошибок и недостатков, как их нужно исправить, какие ПРАКТИЧЕСКИЕ задачи стоят, об этом

Окончание смотри на 3 странице.

*) Печатается по сокращенной стенограмме.

Окончание речи тов. Криницкого

товарищей говорили мало. Большеви- нужна самокритика такая, чтобы, ывая все недостатки, правильно опре- ть и решать возникающие практиче- и организационные задачи. Такая са- итика поднимает руководство и всю низацию.

ожно не сомневаться, что если само- тику вы будете развивать и в даль- шем, то руководство вашего городско- комитета будет работать еще лучше, крепче. (АПЛОДИСМЕНТЫ).

просмотрел последние номера вашей ты «Цемент». Нужно сказать, что ь газеты с рабкорами стала лучше. ако совершенно несомненно, что само- тики в газете мало. Газета может и на показывать гораздо выпуклее всяко- рода ошибки и недостатки в работе пер- ных партийных организаций, мало, ко- ло, критиковать только хозяйственни- Вот, например, по заводу «Красный абрь»: нужно предупредить т. Тимохи- что если он не поправится, то мы с поступим так же, как поступил тов. ордоникидзе с некоторыми директорами переведем его на низшую должность срыв государственных заданий. Мы упреждаем т. Тимохина, хотя мы его отим сохранить. Но надо, чтобы газета ремент» также крепко критиковала и тийную организацию завода «Красный абрь», чего сейчас нет в газете, а ь партийная организация полностью ечает за отставание завода.

Вывод такой — большевистской само- итики должно быть еще больше в воль- й организации и такой самокритики, орая сразу бы говорила, в чем причи- недостатков, что нужно поправлять, о нужно поправлять. Тогда это будет тоящая большевистская поддержка гор- му со стороны всей партийной органи- ции.

Вопросы самокритики неразрывно свя- ны с задачами УСИЛЕНИЯ БОЛЬШЕВИ- СКОЙ БДИТЕЛЬНОСТИ. Задача поднятия тельности с новой силой поставлена ртией на последнем пленуме ЦК ВКП(б). м в Саратовском крае нужно особенно имательно приглядеться и посмотреть, к мы проявляем революционную бди- льность. Нам нужна большевистская тельность против прямых заклятых агов партии и советского государства, тив контрреволюционеров, троцкистов зиновьевцев. Мы должны ни на минуту ослаблять своей работы по разоблаче- ию обманным путем проникших в пар- ию кулаков, проходимцев, белогвардей- цев, шпионов и всякого рода чуждых, примазавшихся в партию людей. То, что в саратовской краевой парторганизации плохо обстоит дело с партийной бдитель- остью, об этом свидетельствуют примеры, взятые из практики работы и вольской городской парторганизации. Вражеская ра- бота, которая велась на заводе «Больше- вик», в которой участвовали троцкисты и даже оказались вовлеченными люди, имею- щие партийные билеты в кармане, эти факты со всей силой подтверждают вели- чайшую глубину и правоту указаний то- варища Сталина о том, что революцион- ная бдительность является тем самым ка- чеством, которое теперь особенно нужно большевикам.

Товарищи, вольские дела и вопросы, как вы видите, являются неразрывной частью общепартийных дел и дел всей краевой партийной организации! Со всей силой нужно понимать сейчас, что обстановка требует укрепления партийной дисциплины, дальнейшего идейно-политического воспитания организации, повышения партийной бдительности в наших рядах. Вы посмотрите, как изменилось соотношение сил в нашей стране, как мы растем, как мы идем вперед, как растут наши лучшие люди—стахановцы.

Трудностей в нашем крае много. Сельское хозяйство у нас сильно отстало. Мы должны его подтягивать вперед с гораздо большим напором, чем в других организациях страны. В ряде наших районов в этом году была сухая погода, создала дополнительные трудности. В нашей краевой партийной организации, в том числе и в вольской организации, был допущен ряд крупнейших ошибок. И в этих условиях нам с вами, как никогда, с предельной ясностью, нужно представлять себе те требования, которые к нам, к большевикам и партийным руководителям, пред'являет партия. Во всей нашей работе, как никогда, нужны настойчивость, готовность, решимость и умение много раз, если нужно, вернуться к вопросу, но исправить недостаток во что-бы то ни стало, обязательно добиться цели. Нам нужно до конца усвоить большевистский стиль партийной работы, которому учат нас Ленин и Сталин.

Я хочу сказать вашей конференции, вам всем, товарищи вольские большевики, что ваши силы намного возрастают от того, что вы понимаете свои недостатки по-настоящему, что большевистская самокритика у вас развертывается, что сплачивается и растет партийный актив.

Задачи перед вами стоят большие. Это —борьба за выполнение решения ЦК ВКП(б) от 23 июня 1935 года и указаний секретаря ЦК тов. Жданова. Это — закрепление партийных кадров и их воспитание. Это — дальнейший идейно-политический рост всей организации, большая политическая и культурная работа среди коммунистов, комсомольцев, рабочих. Это—выполнение производственной программы заводов и быстрейшая ликвидация их отставания. Это — окончание обмена партийных документов и настоящая подготовка к приему новых членов в партию. Все это—громадные задачи, которые стоят перед вами.

Товарищи, кончая свое выступление, я передаю вам, вольским большевикам, горячий привет от Саратовского крайкома партии (АПЛОДИСМЕНТЫ).

Можно быть уверенным, что вольская партийная организация, как и саратовская городская организация, эти два ведущих отряда большевиков края в ближайшее время, по-большевистски вкрывая и исправляя недостатки и недоделки, которых у нас еще много, вооруженные указаниями НАШЕГО ВЕЛИКОГО ВОЖДЯ ТОВАРИЩА СТАЛИНА, вооруженные решениями последнего пленума ЦК нашей партии, пойдут еще быстрее вперед, и вольская большевистская организация займет одно из передовых мест в работе, жизни, борьбе и успехах саратовской краевой организации нашей великой партии. (ПРОДОЛЖИТЕЛЬНЫЕ АПЛОДИСМЕНТЫ).

Из практики работы Немзаготзерно

Вот и план долгожданный. 9 апреля директор Лепехинского элеватора тов. Гвоздюк получил план на ремонт ведов. Там говорилось, что ремонт должен быть закончен 11 апреля. Работу эту должна производить ремонтная бригада, высланная Немзаготзерно.

Идут дни, проходят недели. Тов. Гвоздюк тщетно ждет бригаду. Не едет она. Тов. Гвоздюк беспокоится. Начинает «штурмовать» Немзаготзерно телеграммами, телефонными звонками. Наконец в конце июня приехала бригада.

Осмотрев сотенные весы, бригада быстро их отремонтировала. Приступила к ремонту автовесов. Разобрали их, и оказалось, что под ними не годится фундамент, его заново нужно переделывать.

Нужен цемент, нужна известь для дезинфекции. Опять телеграммы, телефонные звонки в Немзаготзерно: «Цемента»!, «извести»!, «цемента»!, «извести»!. На телеграммы Немзаготзерно благородно отмалчивается, на телефонные звонки отвечает: «Мы вас не слышим».

Наконец ждать уж было некогда. Тов. Гвоздюк поехал сам. В Немзаготзерно встретивший его тов. Михайличенко удивленно воскликнул:

— Разве вы до сих пор не получили цемента с известью?!... Ах, эти шофера!... Не захотели развести по всем элеваторам, сгрузили на одном. Канальи!..

Из элеватора выгружали старый хлеб на площадки.

На две имеющиеся площадки нужно 24 брезента, элеватор имеет только 8. Если выбросить из элеватора весь хлеб, то большая его часть будет под открытым небом. Положение затруднительное.

Но тут неожиданно приезжает представитель Немзаготзерно. Тов. Гвоздюк радостно встретил его, — он то уж поможет мне выйти из затруднительного положения с брезентом! — думал тов. Гвоздюк.

Представитель приступил к делу,— как говрят, без обиняков, без лишних слов:

—У вас сколько березентов, т. Гвоздюк?

— Восемь. Мало, вот выгружаем хлеб на площадки, скоро новый хлеб пойдет, очистить элеватор нужно, а брезентов мало.

— Ничего, брезентов у тебя хватит. Ты отдай мне четыре, я повезу их в Гмелинку.

— Да вы шутите...—испуганно сказал тов. Гвоздюк.

— Ничего не шучу. Давай и все. Без брезентов я от тебя не уеду. Получишь новые.

Так осталось на Лепехинском элеваторе четыре брезента. Половина выгруженного из элеватора хлеба оказалось под открытом небом.

Потекли к элеватору обозы с новым урожаем. Тов. Гвоздюк запросил в Немзаготзерно брезенты. Ему выслали 8, которых со старыми хватило прикрыть только одну площадку на 1000 центнеров зерна, на другую такую же площадку брезентов нет.

Перепадают дожди. А на второй площадке Лепехинского элеватора мокнут не прикрытые 700 центнеров хлеба. 25 июля с востока надвигалась иссиня черная туча. Директор элеватора тов. Гвоздюк предвидя беду, был в отчаянии. Хлынул ливень, в одно мгновение образовались лужи, зажурчали ручейки. Мокнет под ливнем государственный хлеб. Директор в отчаянии мечется по территории элеватора, а Немзаготзерно — молчит,—над нами, дескать, не каплет...

Павел ОТРОВ.

Лепехинка.

Всенародное обсуждение проекта Конституции Союза ССР

Из Крыма на постоянное жительство прибыл в Херсон цыганский табор в количестве 72 человек. Цыгане организовали коллектив строительства стеклотарного завода. Несколько цыганок начали работать на консервном заводе и на кондитерской фабрике. Херсонский горсовет предоставил цыганам дом под общежитие.

На снимке: собрание в таборе. Старший К. Г. Нинице делает доклад о Конституции. (Союзфото)

Республиканское совещание, посвященное обсуждению проекта новой Конституции

Позавчера состоялось республиканское совещание пропагандистов, работников суда и прокуратуры. По докладу «Проект Конституции СССР и организация его обсуждения» высказались почти все участники совещания. Обмен мнений подтвердил, что обсуждение проекта Конституции по кантонам республики идет неудовлетворительно. И такое положение создалось отнюдь не потому, что рабочие, колхозники, интеллигенция не проявляют должного интереса к этому вопросу. Наоборот, интерес громадный во всех слоях населения. В селе Кано на собрание, на котором обсуждался проект Конституции, пришли почти все жители села. Семидесятилетняя старуха Мария БИХНЕР, из Куккусского кантона, кровно обиделась за то, что ее не пригласили на обсуждение проекта Конституции, — как она говорит, — «основного закона жизни трудящихся людей».

Так почему все же обсуждение проекта Конституции идет неудовлетворительно? Ответ на этот вопрос можно найти в следующих фактах. Когда Палласовский кантком партии получил текст проекта основного закона, он мобилизовал несколько пропагандистов из аппарата кантонных организаций и не проинструктировав их как следует, не снабдив нужной литературой, послал в села. Срок был дан—пять дней. Без необходимой подготовки, пропагандисты выполняли задание наспех, придерживаясь неразумной установки — «обсуждение провести в пять дней». О качестве работы Палласовских пропагандистов можно судить хотя бы по тому, что кантонный прокурор Карлсон не знает, что Мордовская республика является автономной. Один из лучших пропагандистов, заведующий культпропом Марксштадтского канткома, тов. Шмидт, допускает такую формулировку в об'яснении 49-й статьи: «Верховному Совету предоставляется право об'являть войну». Такое об'яснение ошибочное. Ведь в упомянутой статье говорится не так, а вот как: «Президиум Верховного Совета СССР: ... в период между сессиями Верховного Совета СССР об'являет состояние войны в случае военного нападения на СССР». Как читатель может убедиться—это не одно и тоже. Ведя последовательную политику мира, наше государство может оказаться в состоянии войны лишь вынужденно, в «случае военного нападения на СССР».

На совещании с речью, насыщенной характерными фактами, выступил секретарь Обкома тов. **Вельш А. А.**

Тов. Лоренц — заведующий отделом пропаганды и агитации Обкома партии — в своем выступлении приводил факты исключительного интереса трудящихся к проекту Конституции и вместе с тем факты грубого искажения толкований отдельных положений проекта Конституции, самоустранения некоторых партийных организаций от всенародного обсуждения проекта основного закона.

— Если в нашей республике имеют место случаи грубого обращения с гражданином, нарушения его законных прав, — говорил в своем выступлении секретарь ЦИК'а АССРНП тов. **Вульф**, — то это исключительно по вине советского аппарата. Ничего общего с советской демократией не имеет такая практика, например, как в Красноярском кантоне, где председателя сельсовета снимают с должности без ведома на то избирателей.

Всенародное обсуждение проекта сталинской Конституции, которое лучше обязаны организовать партийные организации и советы, должно оживить работу каждого городского сельского и поселкового совета».

По возвращению участников совещания на места канткомы партии и кантисполкомы должны обсудить вопрос о том, как у них в кантонах идет обсуждение проекта Конституции, принять меры к тому, чтобы обеспечить политически правильное и всестороннее раз'яснение трудящимся проекта Конституции, пресекая в корне всяческие попытки враждебных элементов опорочить проект основного закона, извратить его и помешать трудящимся активно обсуждать этот величайший политический документ.

А. ШПАК.

ДОПОЛНЕНИЯ И ПОПРАВКИ К ПРОЕКТУ КОНСТИТУЦИИ

(ОБЗОР ЦЕНТРАЛЬНЫХ ГАЗЕТ)

Читатели нашей газеты А. А. Мегеш, А. И. Мерц, И. М. Митронин сделали нам весьма ценное предложение. Редакция решила его выполнять и ниже мы печатаем часть наиболее интересных дополнений и поправок к проекту Конституции, которые были напечатаны в центральной печати Союза.

В. **БОГДАНОВ** (Мордовская АССР). В конце 13-й статьи проекта Конституции после перечисления республик, входящих в СССР, я предлагаю вставить следующую фразу: «Помимо перечисленных республик вхождение в Союз ССР является открытым для всех наций и народов, которые заявят о своем желании вступить в СССР на основе признания советской организации государственной власти, обеспечивающей беспредельное господство трудящихся.»

***

М. **ГОРЯЧУК** (Москва). Надо включить особый пункт о наказах избирателей, выполнение которых есть первая обязанность депутата: «каждый депутат — избранник народа — должен считать выполнение наказов своих избирателей первейшей священной обязанностью и периодически отчитываться об их выполнении перед избирателями».

***

И. **ТИХОНОВ** (Чувашская АССР). По моему в Конституции надо указать, что автономные ССР при достижении соответствующего уровня хозяйственного и культурного развития могут быть реорганизованы в союзные республики.

***

Г. **ЛИВШИН** (Ленинград). Предлагаю перенести столицу РСФСР в Ленинград, сохранив столицу Союза в Москве. Это обеспечит разгрузку Москвы от центральных учреждений РСФСР и повысит роль города Ленина, как образцового социалистического города.

***

ШЕВЦОВ (Киев). Для борьбы с бюрократизмом я предлагаю ввести специальную статью: «Суды разрешают жалобы трудящихся на нарушение их прав должностными лицами. Невыполнение решений суда в срок автоматически влечет оштрафование должностного лица, если решение суда им не было обжаловано в высшую судебную инстанцию».

М. **РАБИЧ** (Ленинград). Пункт «г» статьи 49 следует дополнить: «передавать на всенародное обсуждение, до утверждения их Верховным советом, законопроекты, имеющие особое политическое и общественное значение».

***

Наш народно-хозяйственный план строится по пятилеткам. Каждая пятилетка является величайшим вкладом в построение социалистического общества. Желательно поэтому, чтобы и Верховный совет избирался сроком на 5 лет.

***

Р. ГАБЕЧАВА. (Кутаис). В проекте Конституции нужна специальная статья о языках. Необходимо подчеркнуть, что в СССР полностью обеспечено равноправие языков. Каждый язык на территории союзной республики и автономной области, на котором говорит исторически определившийся народ, считается его родным языком. На этом языке ведется судопроизводство и учение в школе.

ВРЕДНОЕ БЛАГОДУШИЕ

«Чтобы распространить во-всю стахановское движение по всему лицу нашей страны, для этого одних лишь стахановцев, конечно, недостаточно. Необходимо, чтобы наши партийные организации включились в это дело и помогли стахановцам довести движение до конца».

Эти слова вождя партии товарища Сталина, сказанные на первом Всесоюзном совещании стахановцев, являются боевой программой для каждой партийной организации, коммуниста, руководителя предприятия.

Как в этой связи первичная парторганизация фабрики им. Самойловой справилась с задачей руководства стахановским движением, как коммунисты борются за выполнение решений декабрьского Пленума ЦК ВКП(б) о стахановском движении?

Стахановское движение на фабрике начато по инициативе лучших работниц **К. С. Константиновой, Т. П. Адолиной, Е. Ивановой, Екатерины Руц, И. М. Шишловой, Ковалевой и Сурковой.** Почин лучших был подхвачен многими рабочими и работницами. К 1 января 1936 г. стахановцев на фабрике было 226 человек. Производственная программа 1935 года была выполнена на 103 проц.

Руководство фабрики и особенно партийная организация должны были возглавить прекрасный почин работниц, создать им все условия для более высокой производительности труда. Но продолжающийся рост рядов стахановцев (1 июня 1936 г. стахановцев на фабрике уже было 375 человек) успокоил дирекцию, партком и фабком.

Судя по количественному росту рядов стахановцев законно было ожидать роста производительности труда, перевыполнения норм выработки, высокого качества продукции. Но, к сожалению, этого не получилось. Производственный план первого квартала 1936 г. был выполнен только на 91,6 проц. Не улучшились показатели в апреле и мае (апрель—91,8 проц., май —84,1 проц.) В результате только за 4 месяца 1936 г. страна недополучила от фабрики 45.657 килограммов пряжи. Качество выпускаемой пряжи желает много лучшего. Счет рабочих бальцерских текстильных фабрик в этом отношении остался не оплачен.

Где же причины, почему на фабрике, несмотря на продолжающийся рост стахановцев, снижается общая производительность труда, качество, не выполняется план

Дело в плохой организации труда рабочих и работниц, в крайне неудовлетворительных бытовых условиях, в самотеке руководства стахановским движением. В работе фабкома полный застой и отсутствие борьбы за всемерное повышение культурно-бытового обслуживания рабочих и работниц.

Еще в апреле стахановка **Лидия Гринмайер** и **Ксения Константинова** выступали на страницах газеты «Большевик» с решительным протестом против крайне неудовлетворительного руководства стахановским движением со стороны мастеров, бригадиров, начальников цехов. По письмам стахановок тт. Гринмайер и Константиновой Областной комитет партии вынес специальное решение, а горком ВКП(б) выслал на фабрику бригаду, которая оказала парткому, дирекции и фабкому практическую помощь в деле налаживания руководства стахановским движением на фабрике. Но прошло некоторое время и вновь руководители фабрики повернулись спиной к стахановцам, к их производственным и культурно-бытовым нуждам. Десятки стахановцев не выполняют свои нормы из-за скверной организации труда и отсутствия конкретной помощи стахановцам со стороны руководящих работников фабрики.

Несколько дней назад редакция газеты «Большевик» получила письмо с фабрики от тов. **Петяева**, в котором он говорит, что «если раньше число обрывностей в час было сокращено до 50, то сейчас они доходят до 1000. Завал и брак снижают заработок стахановцев. Руководители фабрики ничего не делают, чтобы правильно организовать производственный процесс». Тов. Петяев пишет дальше в своем письме, что «у работницы **Константиновой** за последние дни машина сильно рвала, а механик **Родионов** отказался исправить ее. Только после нажима рабочих, Родионов переменил шкивы и вставил другие на полдюйма меньше,—тогда машина заработала полным ходом. Во всей расхлябанности и безобразном использовании машин виновато техническое руководство фабрики. Технорук **Кропотов** проходит мимо остановившихся станков, заложив руки в карман, беспечный и спокойный».

Эту беспечность и благодушие надо выжечь каленым железом и чем скорее, тем лучше.

АНДРЕЕВ.

В ЭНГЕЛЬСКОМ ГОРКОМЕ ВКП(б)

22 июля бюро горкома партии, на основе решений июньского пленума обкома и июльского пленума горкома ВКП(б), утвердило сеть партийного просвещения по партийным организациям Мясохладстроя, ремонтно-тракторного завода, бекфабрики, лесозаводов, Немжилгражданстроя, кирпично-черепичных заводов, ремонтно-механического завода, Наркомзема и др.

В большинстве парторганизаций сеть партийного просвещения состоит из кружков по изучению истории партии по учебнику Кнорина, кружков политграмоты и кружков по изучению истории ВКП(б) повышенного типа. Для сочувствующих организованы специальные кружки по изучению программы и устава ВКП(б). Подбор слушателей кружков по утвержденным парторганизациям прошел соответственно политическому и общеобразовательному уровню каждого коммуниста.

Бюро горкома ВКП(б) одновременно утвердило для каждого кружка пропагандиста. Для кружков политграмоты и кружков пониженного типа по изучению истории партии пропагандисты выдвинуты из состава более развитых коммунистов первичных партийных организаций.

Коммунистов с более повышенными знаниями, не вошедших в школы и кружки при первичных организациях, бюро горкома включило в сеть партийной учебы актива.

К некоторым кружкам в качестве пропагандистов прикреплены руководящие партийные работники из состава партийного актива города и республики тт. ВЕБЕР (Наркомпрос), ЛАПИН (НКВД) и др.

Травостой пропадает

Не так давно Бальцерским кантлесхозом для Гриммской лесной дачи было отведено 400 гектаров сенокосных угодий, которые должны быть убраны четырьмя колхозами села Гримм и Мессер. За два дня они убрали 25 гектаров, а остальные 375 га до сих пор стоят не убранными. Трава сохнет, кормов в колхозах нет, а убирать никто не хочет.

Дуб.

Дети без надзора

Вот уже четвертый месяц, как в Шумейковском колхозе, Энгельской пригородной зоны, работают детские ясли. Но надлежащего порядка в них до сих пор нет. Помещение неуютное, на стенах пыль и паутина, пол грязный. Ежедневно бывает в яслях по 20—25 детей, а коек только 13. Дети спят по двое на одной кроватке. В этих кроватках много клопов. Одеял и занавесей на окнах нет. Для ребят нет ни одной игрушки или книженки с картинками. Заведующая детяслями ТКАЧЕНКО Мария и няня ФИНК за детьми не смотрят. Дети по целым дням возятся в грязи. У Вити КОВАЛЕНКО на ногах и руках появились «ципки».

Фельдшер ЖИЛИН не осуществляет никакого медицинского надзора за детяслями. Не интересуется детьми и тов. КОТЕНКО, председатель колхоза.

Ив. Рубанов.

Тяжелое преступление

Коллектив детской больницы на своем совещании всесторонне обсудил статью «Тяжелое преступление», напечатанную 14 июля в газете «Большевик». Работники детской больницы выражают возмущение по поводу бездушно-преступного отношения к роженице гр. Тите со стороны медработников Шендорфской больницы Николаевой, Ивановой и Белянской. Мы требуем немедленного расследования и сурового наказания виновных.

Врачи: **Курилович, Ланг.**
медсестры: **Черторoева, Карпенко, Бустиярова, Чарская, Чижова, Тихонова, Адольф.**

Необходимо расширить детскую больницу

Мы, матери, находящиеся в Энгельской детской больнице с больными детьми, убедились воочию, насколько больница тесна и переполнена, насколько возрос спрос на детские койки, так как в больнице обеспечен гораздо лучший уход, питание и лечение, чем дома. Однако, больница чрезвычайно тесна; вместо 50 больных в данное время лежит 70 детей, да плюс к этому очень много матерей, которым нет коек, им негде отдохнуть. А ведь отсутствие отдыха ухудшает здоровье матери, уменьшается грудное молоко, а это отражается на лечении детей.

Нужно строить новую детскую больницу, но как временный выход из положения, мы просим Энгельский горсовет отвести под детскую больницу освобождающееся здание типографии, в связи с переходом ее в новый корпус. Нужно создать все условия и для больного ребенка и для его матери. Мы убеждены, что эти условия будут созданы.

МАТЕРИ:
СВЕТЛИЧНАЯ, ШВЕДОВА, СОФРОНОВА, ДУБОВА, ПЛУТАЛОВА.

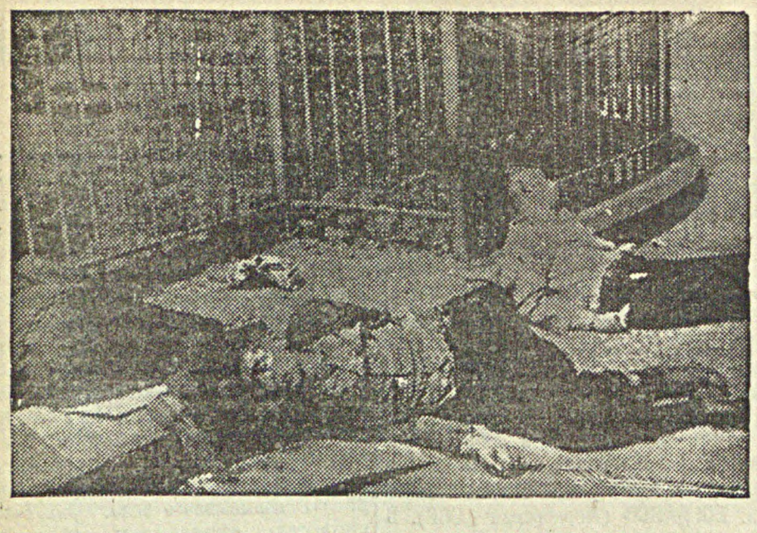

Жизнь американских безработных
На снимке: не имеющие крова безработные спят на улице Нью-Йорка.
(Фото рабочей кино и фото Лиги).

Военно-фашистский мятеж в Испании

Правительственные войска нанесли поражение мятежникам в Пуэрто де Само Сиерре, разгромили остатки мятежников в Сан-Себастьяне. Зверства мятежников-фашистов: в Ла Линеа ими расстреляно 40 человек пленных коммунистов

Лондон, 28. Сообщения из Испании говорят о продолжающемся улучшении положения правительственных войск на севере и об отдельных изолированных успехах мятежников на юге близ Гибралтара. Правительственные войска нанесли поражение мятежникам в горном проходе Пуэрто де Само Сиерра и продвинулись вперед на 24 километра. Наступление на севере ведется под руководством испанского военного министра.

Сарагосса атакуется правительственными войсками с трех сторон.

На юге правительство закрепляет свои успехи в направлении от Альбасете к побережью. В ряде пунктов происходят ожесточенные рукопашные бои.

Гибралтарский корреспондент агентства Рейтер посетил в Ла Линеа казармы, в которых арестовано свыше 100 коммунистов. Один из стражников сказал ему, что если «дело будет продолжаться таким же темпами», то к 29 июля никто из заключенных не останется в живых. 26-го июля около казарм было расстреляно 40 заключенных.

Таймс, описывая положение в Барселоне, заявляет, что антифашистская милиция, руководимая военным комитетом из представителей пролетарских партий, действует в контакте с каталонским правительством. Снабжение газом и электроэнергией регулируется рабочими комитетами. Профсоюзы транспортных рабочих взяли на себя эксплоатацию трамвайного и автобусного движения, а также метро. Вчера рабочие комитеты взяли в свои руки контроль над крупнейшими магазинами для борьбы со спекулятивными закупками и повышением цен. Военный комитет заседает непрерывно, и его решения имеют силу закона.

Нью-Йорк, 27. Корреспондент агентства Юнайтед пресс, находящийся при штабе фашистских мятежников близ Сеговии, сообщает, что на севере войска генерала Мола сегодня несколько отступили. Генеральный штаб мятежников получил сообщение, что фашисты в Овиедо (главный город Астурии) сильно зажаты кольцом решительно наступающих горняков и крестьян, окруживших город.

Париж, 28. По сообщению «Гавас», министерство внутренних дел Испании об'явило сегодня по радио, что остатки мятежников в Сан-Себастьяне сдались.

Париж, 28. Из Мадрида сообщают, что важнейшие города, находящиеся в руках мятежников, в том числе Кадикс, Севилья и Сарагосса продолжают осаждаться правительственными войсками и вчера подвергались бомбардировке самолетов. Правительственные войска прекратили водоснабжение и подачу электрической энергии в Севилью.

По последним сведениям положение мятежников в Севилье чрезвычайно тяжелое. Правительственные войска уже заняли часть города. Идут уличные бои.

Испанское правительство официально сообщило о взятии Толедо.

По сведениям из Барселоны, колонна каталонских войск, вышедшая из Таррагоны, заняла Альканис.

Германия отправляет военные корабли к берегам Испании

Берлин, 28. Германское информбюро сообщает, что правительство дополнительно отправило к берегам Испании в подкрепление к двум броненосцам еще один крейсер и три миноносца.

Таллин, 28. Внезапно отменен визит германских миноносцев в эстонские воды. Отмена визита мотивируется тем, что германские военные корабли должны быть готовы направиться в случае необходимости в Испанию для «защиты германских подданных» — в подкрепление уже отправленным ранее судам.

Нью-Йорк, 27. Как сообщает корреспондент газет Хэрста, Никкерроккен, находящийся при штабе фашистской армии в северной Испании, фашисты «вполне уверены, что получат помощь от фашистской Германии».

Италия ищет повода вмешаться в дела Испании

Париж, 28. Как пишет Табуи в «Эвр», в Лондоне некоторые круги указывают, что Италия сыграла крупную роль в повстанческом движении в испанском Марокко и что она искала повода к тому, чтобы вмешаться каким-либо образом в создавшееся в Испании положение. В качестве примера приводят то обстоятельство, что английскому адмиралтейству пришлось употребить все свое влияние, чтобы воспрепятствовать итальянскому судну бомбардировать Барселону в порядке осуществления репрессий за разгром итальянского консульства. Лондон считает, что Италия ждет случая, чтобы тем или иным путем облегчить генералу Франко высадку иностранного испанского легиона на Пиренейском полуострове. «Очевидно,—замечает Табуи,—что ответственные английские деятели особенно озабочены положением испанского Марокко потому, что опасаются, что Муссолини и Гитлер договорятся в дальнейшем о превращении этого уголка мира в об'ект их экспансии».

Победа бастующих рабочих электростанций в Мексике

Нью-Йорк, 26. Закончилась забастовка 3-х тыс. рабочих электростанций в Мексике. Предприниматели согласились увеличить зарплату и удовлетворить другие требования бастующих. Забастовка, продолжавшаяся 10 дней, парализовала всю промышленность и транспорт. Предприятия со 100 тыс. рабочих вынуждены были прекратить работу.

Народный праздник в Монтре

Париж, 27. Вчера в Монтре комсомол организовал народный праздник, в котором участвовало 70 тыс. человек. Праздник закончился демонстрацией. С речью выступил Жак Дюкло.

По Немреспублике

Первые 2 центнера шелкового сырья

Колхозами Немреспублики, занимающимися развитием шелководства, сданы государству первые два центнера шелкового сырья. Брабандерский колхоз сдал 17,3 кгр., Борегардт — 35,8 Варенбургский колхоз № 1 — 10,1 кгр., № 2—34,2 кгр., Варенбургский питомник—103,1 кгр. и Штальский колхоз—8,5 кгр.—всего 209 кгр.

Характерно сравнить сдачу сырья с прошлым годом. Борегардтский колхоз в прошлом году сдал 20,9 кгр.—увеличение в этом году на 50 проц., Варенбургский колхоз № 1 в прошлом году сдал всего-на-всего 1,2 кгр., увеличив сдачу в этом году в 8 раз, Варенбургский колхоз № 2 увеличил сдачу на 170 проц. и Варенбургский питомник—на 55 проц.

Это свидетельствует о том, что шелководство в Немреспублике развивается все шире и шире.

Агроном **Эргардт.**

Хорошо работает краснокутская библиотека

Краснокутскую кантонную библиотеку в 1935 году посетило 3487 читателей, которыми было прочитано 14.980 книг.

В 1936 году библиотека обновлена новой современной, художественной и политической литературой в количестве 667 книг. Сейчас читательский состав библиотеки составляет около 1.000 человек взрослых и 300 детей.

Заведующая библиотекой тов. **Дац**, а также и все остальные работники библиотеки с читателями ведут большую массово-воспитательную работу. Была проведена конференция читателей и организовано несколько громких читок в полевых бригадах среди колхозников, проведено 5 занятий литературного кружка и т. д.

Плохо, что помещение библиотеки тесное, неуютное, Это не дает возможности работникам библиотеки еще лучше организовать свою работу среди читателей.

П. СЕРГЕЕВ.

Происшествия

28 июля в 3 часа ночи Шигаев Х. Темирбулатов Р., пытались совершить кражу вещей из портняжной мастерской Военторга (Энгельс). Они успели сломать замок, разбить стекла, открыли рамы, но сторожиха Гербер подняла тревогу и подоспевший рабочий электросети Кремер с помощью других граждан задержал воров.

Шигаев и Темирбулатов привлекаются к уголовной ответственности.

* * *

27 июля во время купанья в энгельской бухте утонул грузчик Немволторга —Пискунов Гавриил. Тело утонувшего доставлено в морг для вскрытия.

Накануне антивоенного дня

Образцово подготовиться к 1-му августа

Передовые организации Осоавиахима гор. Энгельса готовятся к празднованию антивоенного дня. Подготовка увязывается с оживлением осоавиахимовской работы.

На лесозаводах 107 членов Осоавиахима. Сейчас осоавиахимовцы готовятся к участию в параде, проводят строевые занятия. На парад выйдет 70 членов Осоавиахима. Уже проводится художественное оформление колонны. 5 лучших стрелков лесозавода будут участвовать в стрелковых соревнованиях.

На беконной фабрике вся молодежь усиленно готовится к параду. Строевые занятия проводит секретарь парткома тов. ОРЛОВ. Здесь также готовят художественное оформление колонны.

Не плохо идет подготовка к антивоенному дню в аптекоуправлении. Осоавиахимовская организация провела беседу о подготовке к антивоенному дню. Два стрелка также будут участвовать в соревнованиях. Намечено провести нес[illegible] ко политинформаций.

Хуже всех готовятся к антивое[illegible] дню на ремонтно-тракторном з[illegible] Профсоюзная организация совсем [illegible] вопросом не занимается. Председ[illegible] завкома Мищенко заявил представ[illegible] Центрального совета ОСО:

— Я впервые слышу, что идет п[illegible] товка к 1-му августа. Без меня [illegible] дутся, мне некогда.

Не лучше дело обстоит и н[illegible] монтно-механическом заводе. Члены [illegible] молодежь охотно желают заним[illegible] военным делом, но руководители з[illegible] не подхватывают это желание. Дир[illegible] завода всегда отказывает в от[illegible] средств Осоавиахиму на приобре[illegible] нужного инвентаря, пособий.

Недопустимую беспечность в подго[illegible] к 1-му августа проявляют руковод[illegible] артели «Свой труд».

Л. То[illegible]

Стрелковые соревнования

Центральный Совет Осоавиахима Немреспублики сегодня на стадионе проводит стрелковые соревнования, в которых принимают участие представители первичных организаций ОАХ гор. Энгельса.

Для лучших стрелков ЦС Осоави[illegible] выделил пять премий, среди котор[illegible] почетных грамоты ЦС ОАХ, одна м[illegible] калиберная винтовка, военный кост[illegible] противогазы.

Г.

О параде осоавиахимовцев г. Энгельса в антивоенный день 1 августа

Об'явление Центрального Совета Осоавиахима авт. ССР немцев Поволжья

§—1. В ознаменование антивоенного дня 1-го августа 1936 г. назнач[illegible] парад членов Осоавиахима города Энгельса.

В параде участвуют в целом первичные организации ОАХ, Аэроклуб и уче[illegible] пункт.

Члены Осоавиахима, имеющие велосипеды, выделяются в отдельные подразде[illegible]

§—2. Назначаются две генеральных репетиции к параду—29 и 31 июля в 19 часов на площади Пед. Института. Председатели советов обеспечивают [illegible] всех членов Осоавиахима своих организаций.

§—3. Командующим парадом назначен начальник боевой подготовки ЦС АССРНП тов. БЕРЕЗКИН, его помощником—тов. МИТРОНИН.

§—4. Участники парада прибывают на Коммунарную площадь 1-го авгу[illegible] 18 часов 30 минут.

§—5. Порядок построения будет об'явлен на первой репетиции 29 июля 19[illegible]

Председатель ЦС ОАХ авт. ССРНП **Корабельщиков.**

План проведения антивоенной демонстрации трудящихся г. Энгельса 1 августа 1936 г.

Местом общего прохождения колонн участников в демонстрации устанавливается площадь Коммунарная.

Начало парада осоавиахимовцев на Коммунарной площади в 19 часов 30 минут.

Начало демонстрации трудящихся города в 20 часов.

Место сборов, порядок построения колонн участников демонстрации:

1-я КОЛОННА: коллективы — железнодорожников, Мясохладострой, рем. мех. завод, ремонт. трактор. завод, лесозаводы, Военкомат, Обком и Горком ВКП(б)—выстраиваются по Скучной ул. до угла Коммунистической ул.

2-я КОЛОННА: коллективы—Бекфабрика, Кирпзаводы, Союз Печатников, Немкустпромсоюз и артели; хлебозавод, Немзаготзерно, Немгосиздат, театр — выстраиваются по ул. XV лет Немреспублики до угла Линейной.

3. КОЛОННА: коллективы—Наркомзем, Гражданстрой, Наркомпрос, ЦИК и СНК, Наркомюст, Наркомместром, Военстрой, Наркомфин, Госбанк, Совпроф, Немволгсоюз, Немснабсбыт, Утильсбор, Горкомхоз, Горсовет—выстраиваются по ул. Калинина до Коммунарной площади.

4-я КОЛОННА: коллективы —Управление связи, Авторечтранспорт, ЭМТС, Наркомвнуторг, Деткомиссия, Центроархив, Лесосплав, Союз Медикосантруд, все школьные организации и др. организации, не вошедшие в первые колонны, выстраиваются по Центральной ул. до Коммунистической.

Сбор коллективов и организаций по своим предприятиям и учреждениям в 18 часов; прибытие на место построения колонн 18 ч. 30 м.

Ответственными руководителями колонн назначаются:

1-я колонна—тов. **Плеханов**—Немлеспромхоз.

2-я колонна—тов. **Васильев** — Бекфабрика.

3-я колонна — тов. **Дергачев** — Немзаготзерно.

4-я колонна—тов. **Черкаев**—Наркомзем.

Участники демонстрации выстраиваются по 8 человек в ряд по правой стороне движения.

Дистанция между колоннами отдельных организаций—10 метров. Организации выходят со знаменами, художественно оформляют всю колонну диаграммами, лозунгами, показателями в оборонной работе и т. д.

Руководители отдельных организаций выделяются треугольником предприятий, учреждений непосредственно. С прибытием организации на место сбора колонны, руководители организации входят в распоряжение ответственного руководителя колонны.

Ответственность за внутренний порядок, во время демонстрации возлагается на органы милиции, руководителей колонн и отдельных организаций.

Порядок прохождения колонн по площади мимо трибуны устанавливается следующий:

а) Торжественный марш Осоавиахимского полка;

б) Прохождение колонн в пор[illegible] первая колонна, за ней вторая, тре[illegible] четвертая.

После прохождения мимо трибун к[illegible] ны направляются по следующим ма[illegible] там:

1-я колонна по ул. Новоузенско[illegible] Рабочей ул.

2-я колонна по ул. Скучной до [illegible] Степной.

3-я колонна по ул. Коммунистич[illegible] до ул. Республики, потом по ул. Кали[illegible] до Демократической ул.

4-я колонна по ул. XV-лет Немре[illegible] лики, потом по Московской до С[illegible] ской ул.

После этого колонны расходятся.

Гужевое, автомобильное и пешех[illegible] движение по улицам города, занима[illegible] колоннами, прекращается в 18 ч. 30 [illegible] 20 час. Проход легковых машин про[illegible] дит по пропускам.

Ответственным руководителем [illegible] страции утвержден тов. **Корабельщик[illegible]**

Для оказания медицинской помощ[illegible] время демонстрации Горздрав орган[illegible] медпункты в следующих местах.

1. В аптеке № 1, Коммунарная [illegible] щадь.

2. У Военкомата угол Московской [illegible] и ул. XV л. Немреспублики.

3. В аптеке ул. Центральная, а т[illegible] в местах прохождения колонн т[illegible] щихся.

Городская Комиссия по провед[illegible] Международного антивоенного [illegible] 1-го августа:

АЛ. КОЛОСОВ

Человек улыбнулся

...На вагоне написано, что он — «для некурящих», но уже там и сям попыхивают крученки, трубки, папиросы. Душно, пыльно, темно.

...Пассажиры ложатся спать в дождевиках, пальто и фуражках, а под головы кладут саквояжи, узлы, даже корзины. Иной скептик, повернувшись к соседям спиной, устанавливает веревочкой связь между своими брюками и ручкой чемодана: буде какой-нибудь жулик потянет чемодан, веревочка просигнализирует.

...Одна уборная не работает, потому что труба лопнула, а возле другой—не убывающая и очень нервная очередь.

...А глубокой ночью в разных местах и на разных высотах мятутся спичечные огоньки: «Клопы, представьте себе...»

Вот так мы и ездили, бывало, из Москвы в Воронеж, из Москвы в Елец, из Орла в Сталинград, из Белгорода в Ворожбу...

Издавна, еще с дореволюционных пор, эти магистрали считаются третьестепенными, совсем незначительными: ползут составы, и ладно...

* * *

До отхода поезда Москва—Воронеж осталось десять минут. Среди пассажиров, спешащих к вагонам, легко приметить людей с затуманенными даже скорбными лицами. Это те, которым уже не раз приходилось ездить из Москвы в Воронеж, из Воронежа в Москву.

У входа они на мгновение задерживаются: «М-гг! Вот так штука!»

Синяя дорожка, синие занавески, на столиках—дымчатые скатерти. И пальмы. Поблескивают графины, пепельницы, на каждом столике — лампа с приятным абажуром. В купе—тоже коврики, но не синие, а дымчатые, как скатерти.

Полы, стены, окна и даже потолок так промыты, что вагон выглядит будто только-что окрашенный.

Впрочем, вон сидит человек, которому видимо, все равно: ковры ли тут и пальмы или битый кирпич, бурьян и лягушки. Он мрачен и недвижим. У него запущенная болезнь почек, он ездил к профессору, тот сказал, что нужна операция, и назначил день, когда больной снова должен приехать в Москву.

Сейчас пассажиру кажется (позднее он расскажет об этом), что профессор что-то утаил от него. Пассажир пытается склеить из обрывков разговора с профессором и даже из профессорских жестов смертный приговор себе. Это ему удается.

Первая остановка — Кашира. В вагон вошли два колхозника, отец и сын. Вошли они с большими мешками, отец нес, кроме того, пилу и два новеньких, еще не захватанных рубанка.

— Ну, куда прешь!—озадаченно проговорил отец, задержавшись у входа.

У парнишки лицо тоже недоумевающее.

—Так она же сказала — сюда.

— Мало ли чего, не разобрамши-то. Вертай давай.

Тут вошла проводница, удивилась:

— Чего же вы, товарищи, вход-то загородили? Вот это место свободное, и это верхнее тоже свободное. Постели брать будете?

Отец, косясь на пальмы, на абажуры, на снежного отлива постели, пробормотал:

— Чего-то, будто, не сходится. Ты гражданка, вот посмотри у нас.

Девушка еще раз осмотрела билеты, сверила их с плацкартами: все сходится.

—Постели брать будете?

Отец сказал:

— Санька, тебя спрашивают.

Санька ответил:

— Не надо нам.

Старик засунул мешки и инструмент под лавку. Потом они сели рядком и долго молчали, недоверчиво поглядывая на коврики, цветы, на людей, передвигавших шахматные фигуры, шелестевших журналами.

—Доплаты, чай, требовать не будут?—тихо спросил отец.

Санька ответил:

— Сама же сказала, что билеты правильные.

— Ну, мало ли что сама. Может, она впервой и едет с таким вагоном. А вот главный пойдет, так...

Когда опять увидел проводницу, спросил:

— Мы, значит, все уплатили? Как полагается?

Пассажиры курили. Санька вынул махорку и бумагу. Скрутили по ножке, бережно засыпали табаком, однако, долго держали в зубах, не закуривая. Когда закурили, дым пошел густой, и не сизоватый, как у других пассажиров, а с желтым отливом. Старик прикрыл было крученку ладонью, но дым шел такой же.

— Пойдем за дверь, — сказал отец Саньке.

Они докуривали возле уборной.

Когда вернулись, увидели девушек с чаем, бутербродами и фруктовой водой.

—Горячего чайку, отец! — предложила девушка.

Цена оказалась сходная. Санька взял бутылку клюквенной воды, а отец—сразу пять стаканов чая. Старик скоро разопрел, оживился, заухмылялся. Отвернул уголок дорожки, осмотрел, сказал: «Аккуратно!». Затем ощупал шторы, потрогал абажур... Потом ушел за дверь и там дочиста обтер пыльные свои сапоги.

Вернувшись, смотрел на шахматную доску. Его неодолимо тянуло на разговор. Но как начать разговор с шахматистами, если игра эта темней темной ночи?

Он пошел в соседнее купе. Там пассажиры читали какие-то толстые книги. Старик постоял, посмотрел и спросил человека в очках:

—Про что пишут?

Человек не сразу ответил:

— Про Арктику, отец. Слыхал?

— Это насчет того... «Челюскина»? Ясно, слыхал.

Помолчав немножко, сказал:

—Глаз радуется, глядючи: все это читают, все вникают, каждый себя образовывает. А как же! Это как товарищ Сталин сказал: учитеся, работайте и во всем чтобы была аккуратность. А как же!

Он медленно переходил из купе в купе и там, где это не мешало людям, говорил им теплые, приятные слова. Ему, видимо, очень хотелось выразить благодарность за вагон, за удобства, за такое внимание к человеку, но пассажира, причастного к железнодорожным делам, не находил.

— Имеешь, дочка, от народа благодарность, — сказал он проводнице, спешившей с фонариком к выходу.

Той было некогда.

Наконец он дошел до скамьи, где сидел мрачный пассажир, думавший об операции и смерти.

— Вот как наладилось дело-то! По-богатому!—сказал старик, присев на краешек скамьи. — Разрешите, если не обижу, папиросочку.

Пассажир молча придвинул к нему портсигар.

—Да, повсеместно теперь заулыбалось, — продолжал старик.—Сколько вот ни езжу, а такого милого порядка еще не видал. Куда там! И всякое тебе услужение, и обхождение, и хорошие слова, и никто тебе на голову не опрокинется. Ну, я-то человек, скажем, старый, а вот в ваших годах... Е-е-е, какую еще жизнь богатую увидите. Вам сорок-то годов есть?

—Пятьдесят четыре, — тихо сказал пассажир.

— Да ну тебя—«пятьдесят четыре»! Чай, обманываешь! Личностью-то еще словно жених.

Не прошло и десяти минут, как старик уже знал, сколько у пассажира детей, и в каких городах они учатся, и зачем пассажир ездил в Москву, и что ему сказал профессор.

—Это все одно, что взять да плюнуть, —убеждал он пассажира. — Операция! Ну и что, что почки. У меня вон тоже...

Он провел рукой по груди, по животу:

—Сосет, да и все. А выпьешь соды — и ничего.

Он всячески пытался ободрить пассажира, и когда мимо шла разносчица с нарзаном, остановил ее:

— Вот угадай, дочка, сколько на твой глаз будет годов моему товарищу?

Та сказала:

— Ну, приблизительно сорок пять. Нет, пожалуй, меньше.

— В одно слово! — обрадовался старик. — Да мы с тобой столько еще мостов построим... е-е-е.!

— А что он умирать, что ли, собрался? — засмеялась девушка.

— Да вот нагнетает на себя, будто делать ему нечего, — воскликнул старик таким озабоченным, задушевным голосом, что с лица пассажира разом сошла вся хмурь, и он мягко улыбнулся.

Потом он слушал рассказ старика про село Девичье, про колхоз «Дружба», про Саньку, который «с осени пойдет по электрической специальности».

Слушал, и на лице его все явственней проступали те же черты, что лежали и на лице старика: восхищение нынешним днем и глубинная вера в завтрашний, который будет еще чудеснее. Только бы жить! Жить! И, конечно, он будет жить. Вот сделает операцию и «столько еще мостов построит... е-е-е!»

Москва — Воронеж,
поезд № 12.

(Перепеч. из «Правды»).

Ответственный редактор П. РЫЖОВ

Агентству „СОЮЗУТИЛЬ"
ТРЕБУЮТСЯ СЧЕТОВОДЫ В КАНТОНЫ
Обращаться: ул. Ленина, 86.
477

ДОМОХОЗЯЙКИ И КОЛХОЗНИЦЫ!
Посмотрите, сколько на чердаках, во дворах ваших домов тряпья, кости, старой резины, рваной бумаги. Все это ценное сырье для фабрик легкой промышленности по выпуску предметов ширпотреба. Организуйте сбор утиля и сдавайте его энгельсскому агентству «СОЮЗУТИЛЬ». Приемные пункты находятся: Энгельс—Мельничный поселок и ларьки, установленные на базарных площадях в селах: Марксштадте, Бальцере, Палласовке, Красном Куте, Урбахе, Нижней Добринке и Зельмане. Кроме того, утиль принимается специальными сборщиками по селам. При сдаче утиля требуйте прейс-куранта оплаты. Утиль оплачивается наличными деньгами и промтоварами. 478

Адрес редакции: город Энгельс, Линейная—12. Телефоны: редактора 1-52, секретариат—62, общий—4-86.

Тип. НКМП АССРНП. Уполн. Главлита №Б-488. Тираж 14142.