АВГУСТ
14
ПЯТНИЦА
1936 г. № 187 (3189)
ЦЕНА 10 КОП.

ПРОЛЕТАРИИ ВСЕХ СТРАН, СОЕДИНЯЙТЕСЬ!

БОЛЬШЕВИК

ОРГАН
Обкома ВКП(б), ЦИК, СПС Немреспублики, Энгельсского Горкома ВКП(б) и Горсовета

Презренные двурушники

Сегодня мы публикуем решение Днепропетровского общегородского партийного актива, которое заслуживает особого внимания местных организаций. На конкретном примере можно убедиться, к чему приводит гнилой либерализм в отношении двурушников — контрреволюционных агентов Троцкого, Зиновьева и Каменева.

О том, что в днепропетровской партийной организации действуют подлые агенты троцкизма, «Правда» писала неоднократно еще в прошлом году. Со скрипом, нехотя, под давлением критики был снят секретарь горкома Левитин за гнилой либерализм и потерю бдительности. Но уроки из этого позорного для организации факта извлечены не были.

Вскоре обком партии дал развернуться на работе небезызвестным оруженосцам белогвардейца Троцкого Ленцнеру и Красному. Эти люди были специально приглашены на работу в область. Несмотря на частые сигналы рядовых коммунистов, обком партии пригрел их и дал врагам возможность вести предательскую, подрывную работу. А двурушники бегали по начальству, втирали очки, Ленцнер поднимал по мелочам склоку против Красного и наоборот, чтобы отвлечь внимание обкомовских ротозеев и продолжать свою предательскую работу. Все это либеральное, небольшевистское, деляческое отношение к врагам народа снижало бдительность в партийной организации.

Троцкисты и зиновьевцы — это заклятые, непримиримые враги народа, готовые применить в борьбе против партии и советской власти любые методы, любую подлость. Они окончательно скатились в болото белогвардейщины. Троцкистско-зиновьевские выродки не только превратились в организующую силу последышей разгромленных в СССР классов, но они давно уже стали головным отрядом международной контрреволюционной буржуазии, выразителями ее воли и чаяний.

Враги стараются пролезть в партию, чтобы сильнее вредить народному делу. Этого еще по-настоящему не поняли на Днепропетровщине, да и в некоторых других организациях. Разумеется, открыто выступать враги не только не смеют, но и не хотят. Они для того и пролезли в партию, чтобы действовать подло, прикрываясь фразами о согласии с тактикой партии. Они — двурушники по самому существу своему. Ибо что могут сказать открытые враги народа? То, что они хотят вредить родине нашей, что они проникнуты лютой злобой к любимейшим вождям народа, что троцкистско-зиновьевское отребье не за страх, а за совесть служит контрреволюционной буржуазии и фашистской охранке? Разумеется, они предпочитают молчать об этом. У них нет никакой социальной почвы в стране, у них не может быть и сколько-нибудь серьезного числа сторонников. Поэтому они вынуждены скрывать свои истинные намерения и взгляды. Поэтому они являются презренными двурушниками.

Широко практикуя двурушничество как метод борьбы с партией и советским государством, они довели его до неслыханных размеров. Они создали целую систему обмана и двурушничества, которой могут позавидовать любые Азефы, любая охранка, со всем ее штатом шпионов, провокаторов и убийц.

Не имея за душой ничего, кроме злобы и ненависти к партии, к советской власти, Троцкий, Зиновьев, Каменев и их прихвостни сделали террор главным методом своей подлой деятельности и поступают при этом как иезуиты.

Еще совсем не так давно Зиновьев и Каменев публично клялись в верности ленинско-сталинской партии, каялись в собственных грехах и одновременно организовывали террористические акты. А когда руками их посланца был зверски убит верный сын народа и один из его выдающихся вождей—Сергей Миронович Киров, они пытались, правда, безуспешно, публиковать лицемернейшие, слезливые некрологи. Убийцы оплакивают свою жертву!—до таких пределов цинизма и двурушничества едва ли доходили даже самые матерые провокаторы и негодяи мрачных времен царизма.

Здесь резко выступает наружу гнусное двурушничество: тут действовало и желание замести следы, и отвлечь внимание от готовящихся следующих убийств, и прямая подлость, и просто трусость. В этом сказался характер наших врагов.

Врагов нельзя не презирать. Но одного презрения мало. С ними нужно беспощадно бороться. Необходима постоянная настороженность, Сталинская бдительность и зоркость, необходимо уменье распознавать маскирующегося врага, в какую бы тогу они ни рядился. Только из-за гнилого либерализма и притупления бдительности некоторой части коммунистов могут троцкистско-зиновьевские выродки кое-где оставаться в рядах партии.

Пора понять, что преступление против партии, преступление против народа совершает тот коммунист, который во-время не разглядел врага, кто не разоблачил его, хотя бы в малом, ибо за малым может скрываться и более крупное вражеское действие. Именно потому, что подонки троцкистско-зиновьевской оппозиции выродились в озверелых врагов народа, что они действуют методом двурушничества, необходимы особая бдительность и настороженность к врагу.

Сигналов и предупреждений было достаточно. Еще пять лет назад товарищ Сталин, указывая на ошибки редакции журнала «Пролетарская революция», напечатавшей троцкистскую статью, писал:

«Что могло толкнуть редакцию на этот неправильный путь? Я думаю, что на этот путь толкнул ее гнилой либерализм, имеющий теперь среди одной части большевиков некоторое распространение. Некоторые большевики думают, что троцкизм есть фракция коммунизма, правда, ошибающаяся, делающая немало глупостей, иногда даже антисоветская, но все же фракция коммунизма. Отсюда некоторый либерализм в отношении троцкистов и троцкистски-мыслящих людей. Едва ли нужно доказывать, что такой взгляд на троцкизм является глубоко ошибочным и вредным. На самом деле троцкизм давно уже перестал быть фракцией коммунизма. На самом деле троцкизм есть передовой отряд контр-революционной буржуазии, ведущей борьбу против коммунизма, против Советской власти, против строительства социализма в СССР».

Прошедшие пять лет показали, что троцкисты и зиновьевцы пали еще ниже. Они не уступают теперь своей провокаторской, террористической, шпионской деятельностью любой фашистской охранке, в частности германскому «гестапо», с которым они сроднились. Малейший либерализм к этим презренным двурушникам есть преступление против народа, против социализма.

Неот'емлемым качеством каждого большевика должно быть уменье распознавать врага партии, как бы хорошо он ни был замаскирован. Не давать водить себя за нос так, как это допустили на Днепропетровщине. Бдительность коммунистов необходима на любом участке и во всякой обстановке.

Партия наша сильна и сплочена, как никогда. Партия одержала многочисленные победы, разгромила и не таких врагов, как жалкая и презренная троцкистско-зиновьевская банда. Но никогда наша партия не забывала о бдительности. Как бы ни был ничтожен и малочислен враг, забывать о нем не следует.

Светлый ум и непоколебимая воля гениального полководца революции товарища Сталина обеспечили народу полную победу на всех фронтах, и не им, ничтожным выродкам, продавшимся иностранным разведкам, поколебать эти победы. Безгранично доверие народа к своей партии, безгранична любовь трудящихся масс к своему вождю товарищу Сталину. Под руководством ленинско-сталинской партии советский народ идет к новым победам, к коммунизму.

(Передовая «Правды» за 13 августа).

На снимке: т.т. Сталин, Ворошилов и Каганович с Героями Советского Союза—т.т. Чкаловым, Байдуковым и Беляковым на Щелковском аэродроме.

Героический экипаж „АНТ-25" в „Правде"

Вчера вечером Герои Советского Союза тт. В. П. Чкалов, Г. Ф. Байдуков и А. В. Беляков посетили редакцию «Правды», где были приняты тов. Мехлисом. Вместе с отважными пилотами в редакцию приехали: жена Чкалова—Ольга Эразмовна, директор завода им. Горбунова товарищ Марголин, летчики Алексеев и Жарновский.

В продолжительной дружеской беседе Герои Советского Союза рассказали интересные подробности о своем полете; о наиболее трудных участках пути. Штурман «АНТ-25» тов. Беляков поделился воспоминаниями о часах полета над Северной Землей, когда, как известно, самолет подвергся первому обледенению.

— Обледенение,— говорит он,—было связано с циклоном, который встретился нам в этом районе. О циклоне мы знали еще в Москве перед вылетом, но о том, что с ним произошло за сутки полета, можно было только догадываться. Приближаясь к Северной Земле, мы заметили впереди многослойную облачность. Самолет шел на высоте около 3.000 метров, и тем не менее мы проходили под облаками. Следовательно, облачность нужно было обойти, ибо впутаться туда—значило обледенеть.

Я предложил обойти облачность с севера. Мы непрерывно меняли курс полета. Весь наш путь представлял причудливую ломаную кривую. Однажды Байдуков решил пробить облака, набрал высоту в 3.700 метров, и тем не менее пробиться не удалось.

На окнах появилась наледь. Пришлось быстро снижаться. Снизились до 2.800 метров и опять начали обход с севера. Наконец, в разрыве облаков увидели какие-то острова. Это была Северная Земля. Продолжая дальнейший обход, мы, наконец, вышли из зоны циклона. Обледенение не носило катастрофического характера, ибо нам, по сути дела, удалось предупредить его. Самолет снова пошел по избранному курсу.

Огромное впечатление на пилотов произвела встреча за аэродроме с товарищем Сталиным. Герои волнуясь рассказывают об этих незабываемых минутах.

— Выбираясь из кабины самолета,— говорит тов. Чкалов,—мы заметили под'езжающие автомобили. Из них вышли товарищ Сталин и товарищ Орджоникидзе, Ворошилов, Каганович. Мы не поверили своим глазам.

Своим перелетом мы показали, на что способны советские самолеты и советские летчики, и летели в Москву с великой радостью и гордостью за свою страну. Но мы никогда не думали даже удостоиться такой великой чести, как встречи со Сталиным и членами Политбюро на аэродроме.

Нет слов, чтобы выразить чувство, овладевшее нами, когда нас обнимал и целовал Сталин. Богат русский язык, а таких слов не подберешь. Мы постараемся выразить эти чувства делом.

Звание Героя Советского Союза мы понимаем как обязанность вести удвоенную, утроенную борьбу за дело социализма. Экипаж «АНТ-25» до конца предан делу великого Сталина. Мы не дадим пылинке сесть на почетное звание Героев Советского Союза.

В заключение Герои Советского Союза попросили редактора «Правды» передать в ЦК ВКП(б) заявления о приеме тт. Чкалова и Белякова в ряды ВКП(б) и заявление тов. Байдукова о переводе его из кандидатов в члены ВКП(б).

— Я не могу больше оставаться вне партии,—взволнованно говорит Чкалов.— Я никогда не отделял себя от партии, никогда не имел убеждений, которые мешали бы мне рука об руку с коммунистами делать общее дело. Сейчас я чувствую, что вне партии мне оставаться больше нельзя. Я оправдаю доверие великого Сталина, оправдаю доверие партии, оправдаю высокое звание коммуниста.

Ниже мы печатаем текст заявлений тт. Чкалова, Байдукова и Белякова, врученных ими редакции «Правды» для передачи в ЦК ВКП(б).

(Печатается сокращенно).

В ЦК ВКП(б)

Прошу о принятии меня в члены великой партии Ленина—Сталина.

Буду все силы отдавать за дело партии, за проведение в жизнь директив вождя и учителя—великого Сталина.

Командир «АНТ-25» В. ЧКАЛОВ.

В ЦК ВКП(б)

Прошу о принятии меня в великую семью партии большевиков. Я все отдам на служение идеалам этой партии и ее вождя товарища Сталина.

Штурман экипажа «АНТ-25»
А. БЕЛЯКОВ.

Секретарю ЦК ВКП(б) товарищу СТАЛИНУ

Прошу о переводе меня из кандидатов в члены ВКП(б).

Выполнив Сталинский маршрут, я готов отдать все свои последние силы и знания на еще более трудные и сложные задания партии Ленина—Сталина.

Кандидат ВКП(б) с 1930 г.
парторганизации Академии
воздушного флота
Г. БАЙДУКОВ.

12 августа 1936 г.

ОТЧЕТ ГЕРОЯ СОВЕТСКОГО СОЮЗА ТОВАРИЩА ЧКАЛОВА РАБОЧИМ СВОЕГО ЗАВОДА

Вчера на заводе им. Менжинского, где Герой Советского Союза тов. В. П. Чкалов работает летчиком - испытателем, состоялся митинг, посвященный героическому перелету «АНТ-25» по Сталинскому маршруту. Тов. Чкалов, тепло, сердечно встреченный рабочими, выступил с речью. Речь эта помещена ниже.

Товарищи, разрешите мне вначале сказать о вашем коллективе, в который я пришел в январе 1933 года. Я пришел не совсем чистым на завод. Кое-что было у меня в прошлом, был грех молодости: расхлябанность, недисциплинированность. Работая вместе с вами, я научился дисциплине. Наступила зрелая пора. За мое перевоспитание большое вам спасибо, товарищи! (АПЛОДИСМЕНТЫ).

Я работаю вместе с вами, испытываю ваши самолеты и горжусь, что вы доверяете их мне. Я вам доверяю также. Иначе и быть не может. Я сажусь в ваши самолеты, построенные вашими руками, вашими умами, и у меня не бывает никогда и тени сомнения или недоверия к этим самолетам. Я знаю, чьими руками они сделаны! (АПЛОДИСМЕНТЫ).

Разрешите вам рассказать, как зародилась мысль о полете по Сталинскому маршруту.

У меня и моего друга, ныне Героя Советского Союза тов. Байдукова, зародилась мысль сделать длительный перелет. Мы попросили разрешения и получили его. Маршрут был указан великим Сталиным. Мы и вылетели 20 июля в 5 час. 44 мин.

Как прошел полет?

Мы были выучены, натренированы, изучили прекрасно материальную часть, знали все, что нам положено знать. Самое главное—это знать, как пользоваться мотором в таком длительном перелете. Если вы будете эксплоатировать мотор не так, как надо, не по графику, то вам может нехватить горючего. Мы этот график изучили и знали прекрасно, но по этому графику нам, к великому сожалению, не пришлось лететь.

Этот график распространялся на хорошую погоду, на ясное, безоблачное небо. А этого мы не встречали. Хороший участок был только в первые два часа полета, а после началась облачность; она поднималась выше и выше, а раз поднимается—надо увеличивать обороты мотора. Но мы знали, товарищи, что нам бензина хватит, если даже мы нарушим график. И мы нарушили его. И это нас выручило. У Баренцова моря мы набрали высоту 3.000 метров, шли выше облаков. Ориентируясь по солнечному компасу, мы взяли курс на Северный полюс.

От Северного полюса мы были в одной тысяче километров. Курс наш лежал на Землю Франца-Иосифа. Здесь мы шли выше облаков. Облачность была под нами. Кое-где мы видели льды.

Подлетаем к Земле Франца-Иосифа. Нам открылась часть острова, мы увидели остров, увидели красивую картину Севера. Передали радиограмму зимовщикам, привет от экипажа и получили от них ответ.

Дальше курс лежал на Северную Землю. Здесь мы попали в жестокий циклон. Циклон был настолько мощный, что мы не сумели целиком обойти его. Нам пришлось частично итти в облачности, в обледенении. Взяли курс на Таймырский полуостров.

После этого мы повернули на Хатангскую губу, от нее на бухту Тикси. Прошли в 15—20 км. Оттуда повернули на Петропавловск-на-Камчатке.

После Тикси начались сплошные горы. Мы шли на высоте 4.200—4.500—4.700 метров. Пребывание на такой высоте лишило нас аппетита, мы не могли ничего есть. Ум подсказывал, что надо есть, но мы не могли. За все 56 часов мы втроем с'ели полплитки шоколада. Отсутствие аппетита об'ясняется кислородным голодом. Высота 4.500—4.700 метров дает себя знать. Если не имеешь достаточно кислорода—лишаешься аппетита. Тот кислород, который был у нас в запасе на шесть часов, мы не могли расходовать, потому-что впереди было Охотское море, а это море имеет скверный характер. Пройти его на высоте 6.000 метров без кислорода нельзя. Охотское море мы пересекли на высоте 4.200 метров, выше не надо было, так как облачность была под нами.

Подходим к Сахалину. Опять циклон. Сахалин пролетели, вошли в Татарский пролив, решили снизиться, чтобы войти в лиман Амура. Здесь мы шли на высоте 15—20 метров.

Чтобы итти на Хабаровск, надо войти в устье Амура. Но войти мы не могли: здесь извилистый берег, сопки высотой до 800 метров. К тому же самолет частично обледенел. И мы решили сесть. Лететь никак было нельзя. Рисковать машиной и экипажем—такого права нам не было дано. Мы спросили разрешения на посадку и получили это разрешение.

Сидя за рулем, я начал искать место, где можно посадить машину. Под нами оказалось два острова—Лангр и Удд. На Лангре ничего не нашли—галька, песок. Стало темнеть, в темноте мне показался более приветливым остров Удд, и на него я сел.

Во время пребывания на острове Удд нас подбадривали нижнеамурские большевики, подбадривали и вы, заводской коллектив, приславший нам приветствие. Получили мы много других приветствий и —самое ценное—от руководителей нашей дорогой партии и правительства.

Выбор площадки на острове Удд для взлета сначала не увенчался успехом. Машину протаскивали 2 раза на протяжении полутора километров, но она даже не рулила, так как всюду галька. Нашли, наконец, площадку, думали, что здесь земля, а оказалось земли на один вершок, а дальше—галька и морской песок. Потом нижнеамурские большевики построили нам в течение трех дней площадку длиной в 400 метров и шириной в 60 метров. Эта площадка строилась сверхударными темпами—день и ночь. Остров Удд не имеет подчас керосиновых ламп. А в эти дни было электричество. Площадка на Удде была сделана идеально. С этой площадки нам удалось оторваться и взять курс на Хабаровск.

В Хабаровске отдохнули и полетели на Москву.

Здесь перелет более или менее простой. Мы шли по компасу. Были случаи, когда шли над железной дорогой. Иногда проходили на десять метров от земли: видимость плохая, а наверх подняться нельзя.

Вчера прилетели в Москву, а сегодня, как видите, выступаю среди своих друзей. (АПЛОДИСМЕНТЫ, КРИКИ «УРА». ВОЗГЛАСЫ: «ГЕРОЮ СОВЕТСКОГО СОЮЗА —НАШЕМУ ЧКАЛОВУ УРА!»).

(«Правда»).

ХИТРЫЕ МАНЕВРЫ КЛАССОВОГО ВРАГА

(От саратовского корреспондента „Правды")

Однажды к секретарю Палласовского канткома партии Лепешеву заехал на незнакомой машине неизвестный человек. Лепешева невзначай спросили, кто его навестил.

— Друг мой один, из ЦК, — ответил Лепешев.

«Друг из ЦК», много раз совершавший турнэ по Республике немцев Поволжья, оказался агентом одной иностранной державы. Сам Лепешев, сообщник агента, часто ездил в Москву неизвестно зачем, подолгу там пропадал, но его странное поведение не вызывало ни у кого сомнений. Его ценили, уважали и в обкоме Республики немцев Поволжья, и в Саратовском крайкоме.

Лепешева поддерживала группа его друзей. Кто же они, эти друзья? Федотов—секретарь Франкского канткома партии, работавший ранее в редакции «Рабочей Москвы», Рис — заместитель секретаря Гнаденфлюрского канткома, Татулов—секретарь Краснокутского канткома и некоторые другие. Компания эта часто собиралась на квартиде Цифриновича, заведующего отделом культпросветработы обкома, выпивала, веселилась, вела «невинные» разговоры, намечала участки руководящей партийной работы в республике, которые необходимо было, по их мнению, во чтобы то ни стало занять своим людьми. Лепешев намечался заведующим отделом партийной пропаганды и агитации обкома, Федотов — секретарем Энгельского горкома, Татулов—вторым секретарем обкома и т. д.

В обком однажды поступило заявление о том, что Федотов—активный троцкист-двурушник в прошлом, в свое время выводился из состава пленума Пролетарского райкома партии в Москве, имеет партийное взыскание за троцкистскую статью и что он эти факты скрыл от партийной организации. Заявление подтвердилось. Обком снял было двурушника с работы секретаря канткома и отменил проведенную им проверку партийных документов. Но Саратовский крайком более либерально подошел к делу. Он об'явил Федотову выговор и оставил его секретарем.

Ничего не вышло и с разоблачением Риса. Заведующий сельскохозяйственным отделом обкома Миллер подал в обком заявление, что Рис—троцкист, что его шурин, с которым он связан, — активный контрреволюционер, националист, скрывшийся от ареста. Секретарь обкома Анисимов отправил заявление секретарю Саратовского крайкома Барышеву. Барышев не нашел ничего другого, как передать заявление на Риса тому же...Рису. И вот в один прекрасный день является к Миллеру Рис, показывает ему документы и спрашивает:

—Ты что это против меня пишешь?

Так и остался Рис, как и вся троцкистская группа, неразоблаченным.

Фрешер, секретарь обкома, решил, наконец, избавиться от троцкистов. Но методами очень оригинальными. Он устроил «перелет» Татулову. Его выдвинули заведующим отделом партийной пропаганды и агитации Саратовского крайкома. За Татуловым, естественно, потянулись в Саратов и остальные. Лепешев, заклятый враг и шпион, стал директором краевого института марксизма-ленинизма, Федотов—заместителем Татулова, Рис—инструктором отдела, коим руководит Татулов.

Вскоре Лепешева неожиданно для краевых организаций арестовали. И сразу стало ясно, кто покрывал этого негодяя.

Спрашивается, извлекли ли в Саратове какие-нибудь уроки из этого случая? Никаких! И Татулов, и Федотов, и Рис преспокойненько остались на своих местах в крайкоме и продолжают «руководить» отделом партийной пропаганды и агитации.

(«Правда»). В. ГОЛИКОВ.

Коммунистическая партия и советское государство

В передовых рядах трудящихся советской страны идет стальная когорта коммунистов-большевиков. Взращенная Лениным и Сталиным, скроенная из лучшего человеческого материала современной эпохи, закаленная в огне титанических классовых битв, наша партия твердо и уверенно ведет народы СССР от победы к победе.

Гигантский исторический путь пройден большевистской партией. В мрачные годы царизма лучшие сыны рабочего класса, сплоченные вокруг Ленина и Сталина, в глубоком подполье ковали оружие и собирали силы для свержения самодержавия и капиталистического рабства. Большевистские семена дали обильные всходы к Великому Октябрю 1917 г., когда наша партия повела миллионные массы рабочих и крестьян на штурм твердынь классового господства угнетателей. В годы гражданской войны большевики стоят в первых рядах защитников социалистической родины от вражеского нашествия, в годы великих строительных работ—на передовых участках борьбы с разрухой, с вековой хозяйственной отсталостью страны, с классовым врагом во всех его обличьях и прежде всего с троцкистско-зиновьевскими преступными бандами.

«Воспитывая рабочую партию, марксизм воспитывает авангард пролетариата, способный взять власть и **вести весь народ** к социализму, направлять и организовывать новый строй, быть учителем, руководителем, вождем всех трудящихся и эксплоатируемых в деле устройства своей общественной жизни без буржуазии и против буржуазии»,—так писал Ленин накануне Великой социалистической революции 1917 г. Новый строй, о котором говорил Ленин, победил бесповоротно в нашей стране. Общественная жизнь организована «без буржуазии и против буржуазии». Свою великую роль — «быть учителем, руководителем, вождем всех трудящихся»—наша партия успешно выполняет в новой обстановке победившего социализма.

С чувством гордости прочли миллионы трудящихся нашей родины слова проекта Конституции СССР, рисующие руководящую роль коммунистической партии в советском государстве:

«...Наиболее активные и сознательные граждане из рядов рабочего класса и других слоев трудящихся об'единяются в коммунистическую партию СССР, являющуюся передовым отрядом трудящихся в их борьбе за укрепление и развитие социалистического строя и представляющую руководящее ядро всех организаций трудящихся как общественных, так и государственных».

В этих словах—огромный опыт прошлого, ставший путеводной звездой грядущих побед. Наша партия—партия нового типа. Она родилась как передовой отряд пролетариата, она плоть от плоти и кость от кости того класса, чье историческое призвание—уничтожение всякой эксплоатации и построение бесклассового социалистического общества

Только от'явленные враги народа выступали против руководящей роли коммунистической партии в советском государстве. В дни кронштадтского мятежа 1921 г. вокруг контрреволюционного лозунга «советы без коммунистов» собралась вся нечисть старого мира, выметенная железной метлой Великой пролетарской революции за порог отечества трудящихся. Эсеры и меньшевики, анархисты и кадеты видели в этом лозунге воплощение своих самых затаенных чаяний о возврате капитализма. Ослабить силу партийного руководства советскими, хозяйственными, профсоюзными организациями—вот чего домогались все антипартийные группировки, выступавшие в качестве рупора классового врага и скатившиеся в клоаку контрреволюции.

С некоторых пор в заграничной буржуазной печати вошло в моду выражать «удивление» по поводу руководящей роли коммунистической партии в советском государстве. Кое-кто воскрешает это «удивление» сейчас, пытаясь ослабить потрясающее впечатление, которое произвело за рубежом опубликование проекта Конституции—этой величественной хартии победившего социализма. Подобные голоса раздаются из лагеря тех, кто прекрасно знает, как некоронованные короли капитала, десятки финансовых магнатов фактически держат в руках все нити государственной власти в любой буржуазной стране. Этим людям лучше всего напомнить слова товарища Сталина, раз'ясняющие суть дела с исчерпывающей полнотой и ясностью:

«Разница в этом отношении между страной советов и капиталистическими странами состоит в том, что: а) в странах капитализма буржуазные партии руководят государством в интересах буржуазии и против пролетариата, тогда как в СССР компартия руководит государством в интересах пролетариата и против буржуазии; б) буржуазные партии скрывают от народа свою руководящую роль, прибегая к помощи подозрительных тайных кабинетов, тогда как компартия в СССР не нуждается ни в каких тайных кабинетах, она клеймит политику и практику тайных кабинетов и открыто заявляет перед всей страной, что она берет на себя ответственность за руководство государством».

Без партии Ленина—Сталина, как основной руководящей силы, были бы немыслимы победа трудящихся и торжество социализма в нашей стране. Единство воли и действий, опыт, и мудрость, выкованные десятилетиями классовой борьбы, явились условиями, без которых социализм не мог бы стать фактом. Не было еще ни одной партии, которая выдержала бы исторические проверки такого масштаба.

В социалистическом государстве рабочих и крестьян руководящая роль большевистской партии — залог дальнейшего укрепления и развития нового строя. Партийное руководство всеми организациями трудящихся—как государственными, так и общественными, — первейшее условие полной реализации всех прав и свобод, предоставляемых трудящимся проектом новой Конституции. Партия руководит и воспитывает, направляет и учит массы. Она подымает к творчеству новой жизни все более широкие пласты народа.

Любовь к партии Ленина — Сталина, уважение к ее делам крепко запечатлены в сознании граждан СССР. Звание члена партии поднято высоко как никогда. Партия окружена плотным кольцом непартийных большевиков, творцов и энтузиастов новой жизни. Беспределен авторитет большевистской партии, ибо каждый участник великой социалистической стройки на бесчисленных примерах убеждается в том, что у ленинско-сталинской партии, у ее Центрального Комитета, у правительства нет другой жизни, чем жизнь для нашего великого дела, чем жизнь для борьбы за всеобщее благосостояние народа.

Коммунистическая партия — единственная партия в советском государстве. История нашей страны знает много партий. Под пышной вывеской общенародных интересов меньшевики и эсеры защищали антинародные вожделения имущих классов, как это происходит и сейчас в странах капитала. Пролетарская диктатура положила конец существованию этих партий, превратившихся в боевые штабы контрреволюции. Она ликвидировала не только все контрреволюционные партии, но и стоявшие за ними эксплоататорские классы.

Но преступной слепотой было бы не видать, что озверелые осколки вдребезги разбитых классов, потеряв всякую почву под ногами, готовы на любую гнусность, на любое преступление против народа. Именно эти осколки собирают, именно их чаяния выражают троцкистско-зиновьевские подонки, своими провокационными и двурушническими методами превосходящие все, что по этой части было в прошлом. И если «волки в овечьей шкуре», против которых неоднократно предупреждал Ленин, питают надежду на «свободу партий» для врагов народа, для фашистских наймитов и диверсантов из презренного троцкистско-зиновьевского отребья, то их ждет самое горькое разочарование.

Наша партия сильна как никогда. Она сильна своим железным единством, сплоченностью вокруг своего вождя товарища Сталина, своей непримиримостью к врагам, своей неразрывной связью с массами. Под руководством великого садовника она превратила отсталую страну со зверским царизмом, душившим все живое, в цветущий сад советской демократии и социалистического гуманизма.

(Передовая «Правды» за 12 августа).

Всенародное обсуждение проекта Конституции Союза ССР

Против извращений проекта Конституции

Враги советского народа делают всяческие попытки снизить огромное значение проекта новой Конституции. Больше всего эти выступления бывают очень замаскированные, на первый взгляд как будто не имеющие прямого отношения к проекту Конституции, а на самом деле цель их—снизить неимоверно поднимающееся чувство советского патриотизма. Именно с этой целью в Золотовском кантоне распространяются лживые слухи о введении карточной системы на хлеб.

Трудящиеся проявляют исключительный интерес к проекту сталинской Конституции. Стоит привести такой пример. В животноводческой ферме совхоза № 104 шесть раз обсуждали проект Конституции и каждый раз на собрание являлись все рабочие и обсуждение было самое оживленное. Или, например, на Марксштадтском заводе «Коммунист» несколько раз собирались рабочие обсуждать проект сталинской Конституции и являлись все рабочие до одного. Было высказано достаточно дельных дополнений и замечаний по Конституции. Трудящиеся хотят разобраться во всех деталях советского государственного устройства. Помочь им обязаны партийные и советские организации. А некоторые руководители до сих пор считают, что их дело сторона. Чем об'яснить такое положение, что в Марксштадтской артели «Юнг Штурм» до сих пор еще не обсужден проект Конституции. А ведь к этой артели прикреплен пропагандист Саториус. Так, видите ли, сей пропагандист «не находит времени» для организации обсуждения проекта Конституции!

Долгое время не обсуждался проект Конституции в с. Норке, Бальцерского кантона. Только под нажимом колхозников руководители села собрали общее колхозное собрание, на которое явилось 211 человек. Доклад сделал пропагандист Тухшерер. О качестве его выступления можно судить хотя бы по тому, что в протоколе было записано: «слушали обсуждение проекта Конституции НА 1936 ГОД»!?!

Как бы бальцерские руководители не отговаривались, что это, мол, описка, все же она отражает путаницу в вопросе обсуждения проекта Конституции среди самих пропагандистов. Им должно быть понятно, что проект Конституции СССР написан не только НА 1936 ГОД. Ведь не случайно в этом же селе вынесли такое решение: «Обсуждение проекта Конституции приветствовать единогласно и Конституцию ПРИНЯТЬ». И в настоящее время никакой работы по раз'яснению Основного Закона не ведут.

Это положение подкрепляется еще и таким фактом. В протоколе общеколхозного собрания Мордовского совета, Бальцерского кантона, мы встречаем такое утверждение. «Новая сталинская советская Конституция — это программа за новую, радостную жизнь, в которой нет эксплоатации человека человеком».

Как бы ни прятались авторы этой формулировки за пышные слова, все же уши фашистских клеветников торчат из этого утверждения. Каждому должно быть понятно, что Основной Закон нашего государства—это не перспективный план, не программа. Самая отличительная черта сталинской Конституции именно и заключается в том, что она утверждает уже завоеванное, что в ней нет ничего декларативного. Обратите внимание, каждая статья, говорящая о праве гражданина, снабжена указанием, чем ОБЕСПЕЧИВАЕТСЯ это право (смотрите статьи 118, 119, 120, 121, 122, 125 и др.). И линия роста страны, перспектива улучшения жизни каждого гражданина идет именно из этого утверждения уже завоеванного.

Приведенные нами факты лишний раз доказывают, что враги народа, пользуясь притуплением бдительности наших организаций и отдельных работников, делают всевозможные попытки извратить истинный смысл сталинской Конституции. Партийная организация и советы должны на организацию обсуждения проекта Конституции посылать свои лучшие кадры, проверенных, грамотных людей. Каждый пропагандист должен понять, что малейшее неправильное толкование Основного Закона нашего государства выгодно врагам советского народа.

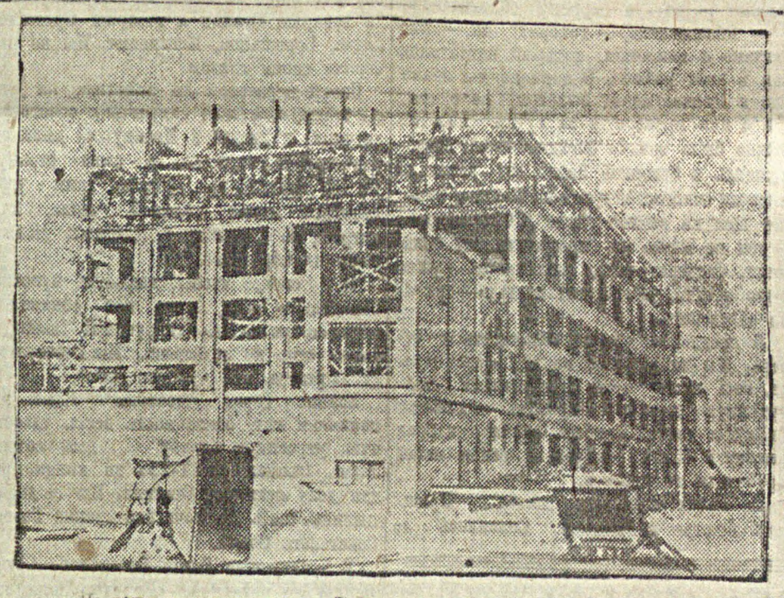

На снимке: строительство Энгельского Мясокомбината—строющийся убойный цех. Фото В. Вьюгова.

Подлинный закон трудящихся

То, что изложено в проекте новой Конституции, во многом я испытал на себе. До революции я был батраком. Благодаря советской власти я получил квалификацию тракториста. В течение 6 лет я работаю бригадиром бригады трактористов.

Советское правительство дало мне, батраку, квалификацию, оно открыло мне дорогу к технике, которую я люблю.

Мое теперешнее материальное положение резко отличается от того, в котором я находился, когда был батраком. Тогда у меня ничего не было. Я работал много и выполнял тяжелую работу и ходил в рваной одежде.

В 1935—36 году я заработал 150 пудов хлеба, много других продуктов и денег. Живу в достатке и более культурно.

Проект новой Конституции является подлинным законом трудящихся, я приветствую ее от всего сердца.

ВИЛЬГЕЛЬМ ФРИБУС.

Энгельский горсовет не руководит заочниками

Одним из важнейших звеньев разрешения проблемы подготовки кадров советского строительства является система заочного обучения.

В январе 1936 года проводилась вербовка и набор курсантов заочников по Энгельсу и пригородной зоне. Всего принято 46 человек. Провели уже несколько установочных конференций заочников. И стоило бы только Энгельскому горсовету взяться за руководство делом заочного обучения и хорошие успехи были бы налицо.

Но тем не менее мы имеем обратное явление. 46 заочников представили только пять контрольных работ. Между тем за это время КАЖДЫЙ из курсантов должен был представить минимум ПО ДВЕ контрольных работы.

Ответственность за состояние заочного обучения возлагается на секретарей горсовета. Но секретарь Энгельского горсовета т. Чечина представляет редкое исключение. Она не считает себя ответственной и показывает на зав. орг. отделом т. Мочалова. Тот в свою очередь отсылает к Тютневу, который уехал в отпуск. В результате руководить заочниками некому.

Неудивительно, поэтому, что курсанты-заочники никакой практической помощи со стороны горсовета не получают.

Мы вправе задать горсовету вопрос: считает-ли он себя обязанным выполнять решение правительства о подготовке советских кадров?

Г. Г. Шин.

О женской консультации

На весь Энгельс имеется только одна женская консультация на Советской улице, которая одновременно обслуживает и женщин и детей. В этой консультации работает лишь один врач. Если случится, что врач не выйдет на работу, то и приема нет. Вот пример: 5 июля врач, работающий в консультации, заболел. В результате прием больных прекратился на все время болезни врача.

Ж.

ЛЮБИМЦЕВ И. А.—директор Ахматской неполной средней школы (Бальцерского кантона). На республиканском совещании лучших педагогов Немреспублики премирован собранием сочинений В. И. Ленина

Фото В. Часник.

Накануне нового учебного года

Плохо готовятся в Красном Куте

Близится начало нового учебного года, но школы в Краснокутском кантоне в большинстве своем не отремонтированы, топливом не обеспечены. Готовы только 13 школ, но и они еще не приняты комиссиями кантотдела народного образования.

К числу полностью подготовившихся к началу учебного года можно отнести школы сел Лангенфельд, Ягодное, Шенталь, Шендорф, Гуссенбах. В этих селах директора и завшколами при помощи правлений колхозов и сельсовета своевременно провели ремонт школьных зданий, парт и досок.

Топливом школы обеспечены на год.

Хорошо произведен ремонт в Шентальской неполной средней школе. Все парты, шкафы, столы, полы выкрашены, мебель выглядит как только что привезенная из магазина. В сараях школы заготовлено топливо и для школы и для учителей.

К новому учебному году не готовы как раз те школы, которые находятся или в самом Красном Куте (школы № 2 и № 3) или же за километр-два от кантонного центра, а в Розенфельде, Логиновке и Ахмате ремонт только начинают.

Кантисполкому (председатель тов. Афанасьев) надо принять меры, чтобы все сельсоветы немедленно занялись подготовкой школ к учебному году.

Вл. Часник.

Не выдают зарплату

В прошлом году я был командирован на курсы преподавателей истории в Москву (с 1 сентября по 26 октября 1935 г.). И до сих пор Наркомпрос Немреспублики не выплатил мне за это время зарплату.

Я неоднократно обращался в Наркомпрос и другие организации, но безрезультатно. В обкоме союза мне просто посоветовали: «подождите еще, может быть выдадут».

Корбмахер,
преподаватель Краснокутской неполной средней школы № 2.

М. ШТЕЙН

Финляндская конституция

«Наша страна — страна демократическая, ибо наша Конституция одна из самых демократических в мире» — любит повторять финляндская буржуазия. Посмотрим, так ли обстоит дело в действительности.

После падения русского самодержавия финляндская буржуазия с помощью войск германского империализма утопила в крови создавшуюся в Финляндии власть рабочего класса. С невероятной жестокостью палачи уничтожили более 30 тыс. революционных рабочих и крестьян, не пощадив ни стариков, ни женщин, ни детей. Подавив власть рабочего класса, финляндская буржуазия сделала было попытку провозгласить Финляндию королевством с немецким принцем из дома Гогенцоллернов на финляндском престоле. Понятно, в то время штыки германских оккупантов и финляндских контрреволюционеров не нуждались в конституционной маскировке.

После разгрома германского империализма финляндская буржуазия меняет ориентацию на империализм стран Антанты, правительства которых под давлением миллионных народных масс старались придать себе архидемократический вид. Пришлось и финляндской буржуазии в спешном порядке опубликовать свою «демократическую» конституцию. Это было в 1919 году.

Монархические настроения финляндской буржуазии довольно заметно сказались на новой финляндской конституции. Президент в Финляндии, избираемый на 6 лет путем косвенных выборов, пользуется большой властью. Он имеет право распускать сейм и издавать законы. Он является и верховным командующим всеми военными силами страны. По 33 параграфу финляндской конституции «президент руководит сношениями с иностранными державами». Лучший знаток финляндского государственного права профессор Германсон указывает, что права президента значительно шире прав любого из королей. Президент, как носитель высшего исполнительного права, не подчиняется ни сейму, ни государственному совету.

По набору демократических фраз финляндская конституция мало чем отличается от конституций других капиталистических стран, где политическая и экономическая власть сосредоточена в руках капиталистов, ибо они владеют (на основе частной собственности) всеми средствами производства.

Финляндская конституция формально предоставляет гражданам **всеобщее** избирательное право. Его лишены «только» лица, которые из-за экономического кризиса, безработицы и крайне низкой заработной платы, обеспечивающей лишь голодное существование, должны были прибегнуть к помощи «общества попечительства о бедных» (в Финляндии нет социального страхования). Не имеют избирательных прав и рабочие, вынужденные в поисках работы менять местожительство. Избирательных прав лишены также тысячи революционных рабочих, осужденных за участие в рабочем движении. Избирательных прав лишена и молодежь, так как избирательные права предоставляются лишь лицам, достигшим 24-летнего возраста. Не пользуются избирательными правами и солдаты финляндской армии, в то время как офицерство этими правами пользуется.

По финляндской конституции избирательное право предоставляется женщинам. Этого завоевания финляндского народа в 1905 г. финские капиталисты и помещики еще не успели отобрать у трудящихся.

«Имущество финляндского гражданина охраняется законом» — гласит один из параграфов конституции. В сущности этот параграф—один из основных параграфов финляндской конституции—закрепляет частную собственность на средства производства, утверждает право эксплоатации капиталистами и помещиками трудящихся масс. Это право эксплоатации охраняется законом, ибо эксплоатация является основой капиталистической экономики.

Собственность капиталитов (3/4 финского народа не имеет никакой собственности) «священна и неприкосновенна». Кто нарушает этот основной закон капитализма, тот совершает преступление против конституции. По отношению же к собственности рабочих организаций, практика находится в вопиющем противоречии с установками конституции. В 1923 году в Финляндии были конфискованы **все** типографии, где печатались революционные рабочие газеты. Это повторилось и в 1930 году. В том же 1930 году были конфискованы сотни Рабочих домов.

Неприкосновенность личности формально также охраняется финляндской конституцией. Но государственная полиция может арестовать любого рабочего и держать его месяцы в заключении без постановления суда или приказа прокурора.

6-й параграф финляндской конституции гласит: «Труд граждан ставится под особую защиту закона». Права на труд, как и во всякой другой капиталистической стране, этот параграф, разумеется, не предусматривает. Что же, в таком случае, означает этот параграф на практике? Вот как его раз'ясняет профессор Германсон. «Труд того, кто желает производить что-либо, по закону, разумную работу, **нужно охранять от нарушителей**». Иначе говоря, охранять штрейкбрехеров. Таково классовое содержание этого параграфа «демократической» конституции.

10-м параграфом конституции всем гражданам Финляндии предоставляется «право печатать и распространять рукописи или изображения без предварительных ограничений». Даже формально этот параграф означает отсутствие **лишь предварительной цензуры.** Однако, какая участь постигнет издателя **после** выпуска книги, журнала или газеты, об этом в конституции не сказано ни слова. Лучше всего это показывает практика.

Для издания газеты, книжки, журнала **нужны большие средства**—на приобретение типографии, бумаги, на расходы по распространению. Но ведь деньги—в руках капиталистов и только богачи имеют возможность приобрести хорошо оборудованные типографии, бумагу, нанять продажных писак, выпускать желательные им издания. Рабочая же печать всячески преследуется со стороны власть имущих. В Финляндии запрещен выпуск десятков рабочих газет, конфискованы десятки «крамольных» книг. Совершенно запрещено издание произведений Ленина и Сталина, невозможен выпуск книги, в которой говорилась бы правда о СССР. В числе запрещенных в Финляндии книг находится и «Мать»—Горького.

Тяжелая лапа полиции лежит и на финской художественной литературе. Что же после этого сказать о революционной рабочей литературе? Тут расправа коротка: за выпуск «крамольной» книги—несколько лет тюремного заключения.

Не лучше дело обстоит и со **свободой собраний, союзов, об'единений;** свободой, которая формально также охраняется финляндской конституцией. Помещения для собраний принадлежат капиталистам. Полицейские дубинки беспощадно разгоняют революционные рабочие собрания, участники которых подвергаются аресту. Коммунистическая партия вынуждена работать в подполье.

Как далеко идет на практике нарушение конституции, покажут следующие примеры.

Параграф 12-й финляндской конституции гласит: «Тайна почтовых телеграфных и телефонных сношений неприкосновенна». Но в 1932 г. было выявлено, что государственная полиция контролирует телефонные разговоры даже министров. Пикантнее всего, что главным начальником государственной полиции является министр внутренних дел. Это не мешает, однако, государственной полиции следить за телефонными разговорами своего шефа. В 1932 г. шюландскому губернатору Яландеру и министру внутренних дел было сообщено по телефону о преступной деятельности фашистов, направленной против правительства.

В противоположность проекту новой Конституции Советского Союза, где каждый параграф, определяющий право или свободу советских граждан, подкрепляется указанием, **как это право или свобода обеспечиваются на практике,** финляндская конституция состоит из параграфов, снабженных многочисленными примечаниями, создающими возможность в любой момент обойти, не применять то или иной параграф конституции. Обычно к каждому параграфу имеется добавление такого рода: «постольку, поскольку в этом в законе исключения не сделано», «инструкции о применении этого параграфа издаются дополнительно» и т. д., причем этот «закон» может быть просто указом или приказом президента или правительства. Сама финляндская конституция дает широчайшие основания для ее нарушения, ибо она не содержит никаких указаний, **какие** законы, указы или просто приказы могут быть изданы в развитие того или иного параграфа конституции. Финляндская конституция является, таким образом, ни больше, ни меньше, как явным обманом трудящихся города и деревни.

Короткие сигналы

Что-же бывает на базе Немволторга?

Уже четвертый месяц, как на городской базе Немволторга началась волокита и безответственность в снабжении столовых и ресторанов продуктами. Надо получить рису, вермишели или крупы, этого там никогда нет. И приходится покупать за наличный расчет в магазинах. 9 августа для ресторана НКВТ надо было 100 литров растительного масла, но отпустили только 20 литров. Даже муки простой и то на базе очень часто не бывает. Так чем же занимается заведующий базой тов. Седов? Он не чувствует за собой ответственности за снабжение ресторанов и столовых города Энгельса продуктами.

И. Гайер.

Слова и дела управления связи

Отдел кадров Управления связи АССР открыл в Маркштадте курсы для подготовки начальников почтовых отделений. На курсах обучается 45 человек. Имеется хорошее общежитие, учебные пособия, преподаватели, но тем не менее настроение у курсантов подавленное. Дело в том, что управление связи совсем упустило из виду организовать нормальную выдачу стипендий учащимся. При зачислении на курсы обещали выплачивать 5 руб. за каждый день. Когда же курсанты с'ехались, то представитель отдела кадров, Котляров, об'яснил, что стипендия будет выплачиваться в размере 3 руб. за день, так как 2 руб. пойдут на обслуживание курсантов баней, общежитием и проч.

Но это все же полбеды, главное в том, что до сих пор курсантам ни 5, ни 3 руб. в день не платят.

Конечно, от этого страдает успеваемость курсантов.

Курсант.

В обход закона

Председатель Хомутинского сельсовета, Иловатского кантона, Сотников, вопреки постановлениям правительства о запрещении продажи хлеба, 12 июля продал 1 центнера пшеницы, принадлежащей сельскому совету. Пшеница продана Лемохину 1,5 центнера и Макарову 0,5 центнера.

Кассовый ордер на принятые деньги за пшеницу он пометил задним числом, например Лемохину отметил 9 июля, а ордере об отпуске зерна со склада Макарову, наоборот, записано 16 июля.

Это сделано для того, чтобы замаскировать незаконные действия.

ПОПОВ

Зоотехников забывают

Зоотехникам Иловатского кантона для нормальной работы не созданы условия. По бригадам колхозов приходится ходить пешком, средств передвижения нет. Старший зоотехник до сих пор еще не имеет квартиры.

Еще хуже обстоит с выдачей зарплаты. Вот уже третий месяц, как зоотехникам не выдавали денег. Наркомзем не интересуется работой и бытовыми условиями технического персонала на местах.

ЧУПРИН.

Не борются с растратами

В 5 сельпо из десяти, имеющихся в Гмелинском кантоне, обнаружены растраты кооперативных средств (Харьковка, Иссенбург, Гмелинка, Триппельсдорф, совхоз № 98).

Продавец Иссенбургского сельпо, Кнауб растратил свыше 3-х тысяч рублей. Об этом знают и кантпотребсоюз и ревизионная комиссия, однако Кнауб продолжает работать продавцом и совершать новые растраты.

Со стороны кантпотребсоюза замечается какая-то мягкотелость в отношении растратчиков. Передавая дела о растратах следственные органы, надо было бы медленно снимать с работы виновных, но кантпотребсоюз этого не делает.

С другой стороны и следственные органы и прокуратура проявляют медлительность в рассмотрении дел о растратах

А. К.

Семь колхозов закончили культивацию паров

Семь колхозов района деятельности Гмелинской МТС на 10 августа закончили культивацию паров. Прокультивировано 4129 гектаров. На культивации было занято 38 тракторов. Из-за отсутствия специальных лущильников, за трактор сцеплялось по четыре оригинальных борона. Работали в две смены. Каждый трактор давал по 22-25 гектаров в смену.

Лучшие образцы работы на лущении показала 11 бригада «ЧТЗ» (бригадир Кемпф). Качество лущения хорошее.

Сейчас колхозы МТС переключились на вспашку зяби. На 13 августа план вспашки зяби выполнен на 23 процента.

И. РУБАНОВ

Готовить мастеров комбайновой уборки

28—29 июля во всех центральных краевых и областных газетах был опубликован приказ народного комиссара земледелия Союза ССР «о присвоении лучшим комбайнерам звания «мастеров комбайновой уборки».

Этот приказ исходит из прямого указания вождя партии тов. СТАЛИНА, данного им на совещании передовых комбайнеров и комбайнерок. Тов. СТАЛИН говорил:

«...Особое внимание следует обратить на комбайны и на комбайнеров. Вы знаете, что самое ответственное дело в зерновом хозяйстве—уборка. Убрал во-время—выиграл, опоздал в уборке—проиграл. Значение комбайна состоит в том, что он помогает убрать во-время. Это очень большое и серьезное дело, товарищи... Вот почему я думаю—сказал дальше тов. СТАЛИН,—что внедрение комбайна в земледелие и выращивание многочисленных кадров комбайнеров и комбайнерок является первостепенной задачей".

Это указание вождя и приказ наркома земледелия тов. Чернова, изданный по инициативе группы передовых комбайнеров Северокавказского края, обязывают директоров МТС, совхозов, советские и партийные органы всерьез заняться усиленной подготовкой, воспитанием мастеров комбайновой уборки, потому-что это является делом огромной государственной важности. В борьбе за сталинские 7—8 миллиардов пудов хлеба мало иметь только много хороших комбайнов, нужно еще иметь обязательно на каждый комбайн отличного мастера, в совершенстве владеющего техникой комбайна. Для подготовки этих мастеров не нужно жалеть ни сил, ни средств.

В приказе говорится, что звание мастеров комбайновой уборки присваивается лучшим комбайнерам, СДАВШИМ ЭКЗАМЕН НА ОТЛИЧНОЕ ЗНАНИЕ КОМБАЙНА, а также перевыполнившим задание на комбайн и сдавшим его в хорошем состоянии. Но для того, чтобы получить звание мастера, мало быть только комбайнером, умеющим разобрать его на части, собрать, смазать, запустить мотор и управлять штурвалом. Чтобы получить звание мастера комбайновой уборки, нужно быть комбайнером-стахановцем, действительно показать свое мастерство в быстрой и сохранной уборке социалистического урожая и в осуществлении рационализаторских мероприятий. Плюс к этому не только уметь самому работать на комбайне, но и учить других.

У нас, в Немреспублике есть уже не один десяток комбайнеров, которые действительно по настоящему овладели техникой комбайна и бесспорно могут быть мастерами комбайновой уборки. Это наши орденоносцы и такие, как т. т. Корбмахер, Полетаев, Эккерт Карл и другие.

Но в тоже время, нечего греха таить, есть много и таких комбайнеров, которые нормы выработки не только не перевыполняют, но и не всегда выполняют. Например, при наличии новых комбайнов, хорошо подготовленных участков, комбайн водит опытный тракторист, в общем практически знающий комбайн, но не овладевший комбайном в совершенстве. Не случайно у таких комбайнеров выработка скачкообразна—то 30 га, то 12 га в смену.

Такая работа не может удовлетворить требований, пред'являемых мастерам. У настоящих мастеров комбайновой уборки таких скачкообразностей не бывает, у них высокая выработка постоянна, она ими твердо завоевана.

На земельных органах кантонов, директорах МТС и совхозов и особенно на их инженерно-технических работниках сейчас как никогда лежит ответственность за подготовку мастеров комбайновой уборки.

Нужно немедленно и самым коренным образом ликвидировать существующую безалаберщину в технической учебе среди комбайнеров и заняться этим делом всерьез. Учеба в комбайновых агрегатах должна проводиться в строго установленные дни и часы. Руководить этим должны лучшие старые комбайнеры стахановцы, орденоносцы и в первую голову, в более слабых агрегатах техники, механики и инженеры МТС и совхозов. Наряду с этим необходимо организовать через Наркомзем и кантонные земельные органы систематическую консультацию руководителей технической учебы, привлекая для этого лучших специалистов школ комбайнеров, механиков и инженеров МТС и совхозов.

Задача этих технических консультаций должна состоять в том, чтобы, во-первых, помочь руководителям технической учебы и самим комбайнерам быстрее овладеть техникой и, во-вторых, передать всем комбайнерам опыт стахановцев уже в отшлифованном, в научно-технически обоснованном виде.

Звание мастера комбайновой уборки—это почетное звание не только среди колхозников, но и среди всех трудящихся родины, ибо этому человеку партия и весь народ полностью доверяют дорогую и самую сложную сельско-хозяйственную машину и будут доверять с полным спокойствием, что машина находится в руках мастера и что она в этих стахановских руках будет показывать чудеса.

Перед партийными и советскими организациями кантонов стоит сейчас ответственная задача—организовать и развернуть соревнование стахановцев-комбайнеров за овладение комбайном, за завоевание звания мастеров комбайновой уборки.

С. Федуленко.

Средняя выработка на комбайн 281 га

943 комбайнами, работающими на полях колхозов Немреспублики, убрано на 10 августа 266.698 гектаров. Средняя выработка на комбайн—281 гектар.

Впереди всех по производительности комбайнов идут МТС Красноярского кантона, где убрано в среднем на комбайн по 383 гектара.

На втором месте по выработке МТС Краснокутского кантона. 88 комбайнами здесь убрано 31.062 гектара, что составляет в среднем на один комбайн по 352 гектара. 800 гектаров из этой площади убрано знатным комбайнером-стахановцем тов. Полетаевым.

Больше 300 гектаров в среднем на комбайн убрали комбайны МТС Унтервальденского, Зельманского, Куккусского, Бальцерского и Франкского кантонов.

КОМБАЙНЕРЫ-СТАХАНОВЦЫ НА УБОРКЕ

АДОЛЬФ ДЕНИНГ

За вторую пятидневку августа комбайнер-орденоносец тов. Денинг Адольф (Мариентальская МТС) добился значительного повышения выработки. Если за первую пятидневку им было убрано 114 гектаров, то за вторую пятидневку 132 гектара.

Всего с начала уборки на 10 августа тов. Денинг убрал 705 гектаров. До выполнения обязательства, данного на совещании передовых комбайнеров в Москве, осталось убрать 95 гектаров.

САША НОВИЧКОВА

Перевыполнила среднереспубликанское задание выработки на комбайн орденоноска **Саша Новичкова** (Мокроусская МТС, Федоровского кантона). На 10 августа агрегат тов. Новичковой убрал 520 гектаров.

Ф. К. ЭКГАРДТ

Ф. К. Экгардт—комбайнер орденоносец Красноярского кантона на 10 августа убрал своим агрегатом 576 гектаров.

АНДРЕЙ КОРБМАХЕР

На 10 августа, комбайнер-стахановец Краснокутской МТС тов. Корбмахер Андрей Андреевич убрал 730 гектаров. За первую десятидневку августа агрегатом тов. Корбмахера убрано 194 гектара.

СВОДКА

Наркомзема о ходе уборки хлебов по кантонам АССРНП на 10-е августа 1936 года

Наименование кантонов	Всего сжато в проц.	Всего убрано комбайнами в проц.	Всего заскирдовано в проц.	Всего обмолочено в проц.
Эрленбахский	87,0	16,4	84,0	36,3
Куккусский	85,8	21,3	82,4	47,6
Унтервальденский	85,4	31,6	76,3	49,9
Красноярский	82,1	34,2	4,0	67,8
Зельманский	79,6	31,3	1,5	43,0
Золотовский	78,5	16,6	72,0	34,0
Франкский	77,9	27,6	81,9	49,0
Лизандергейский	77,4	38,9	84,1	50,9
Маркштадтский	76,7	24,3	87,2	56,6
Добринский	76,8	23,0	27,0	52,1
Гнаденфлюрский	70,2	45,8	94,8	74,9
Бальцерский	70,1	39,0	83,7	60,3
Энгельс. приг. зон.	67,7	77,2	4,6	78,6
Палласовский	67,7	45,7	1,2	59,4
Каменский	67,3	33,0	78,5	43,2
Краснокутский	67,1	65,3	6,0	69,1
Экгеймский	66,6	41,3	89,1	60,0
Федоровский	65,9	53,4	86,8	71,7
Мариентальский	59,5	70,1	94,2	70,9
Ст. Полтавский	51,6	67,3	97,6	73,3
Иловатский	51,6	61,2	95,7	58,4
Гмелинский	47,8	80,2	5,1	80,1
Итого	70,8	41,0	87,9	58,5

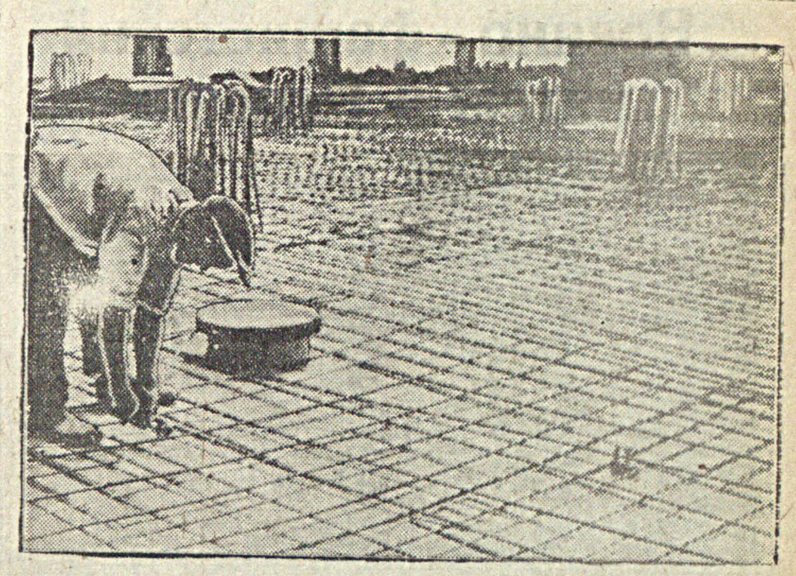

[illegible] строительство Мясокомбината, укладка арматуры.
Фото В. Вьюгова.

АНТИГОСУДАРСТВЕННЫЕ ТЕНДЕНЦИИ

На заседании Краснокутской межрайонной госкомиссии по определению урожайности, при рассмотрении работы кантКомиссий по отнесению колхозов на группы по урожайности, пришлось перевести савинские колхозы №№2 и 5, Палласовского кантона, из первой группы во вторую, так как все данные (обмолоты, неоднократная проверка на месте) показывали явное занижение урожайности по этим колхозам.

Представители кантона: председатель кантисполкома тов. Клементенко и уполкомзаг Кобленц, ныне исключенный из партии, упорно защищали свои заниженные оценки и зафиксировали в протоколе свое особое мнение.

Как показывают более полные данные, приведенные в заметке тов. Тучина («Большевик» от 8 августа с. г.) обмолоты по названным колхозам в среднем по зерновым дают до 4 центнеров с га. Подтверждается правильность решения госкомиссии, переведшей эти колхозы из первой группы во вторую.

Таким образом, вполне установлено сознательное занижение урожайности со стороны председателя кантисполкома Клементенко и уполкомзаг Кобленц, которые на заседании госкомиссии дали неправильные данные по обмолотам.

Надо отметить, что некоторые ответственные работники кантона еще раньше считали урожайность в этих колхозах заниженной, но на заседании госкомиссии ни Клементенко, ни Кобленц об этом не заявили.

За антигосударственные дела в определении урожайности Клементенко и Кобленц должны быть привлечены к ответственности.

Н. ШАНИН.

Председатель Краснокутской МГК по урожайности

На железнодорожном транспорте

Немзаготзерно срывает перевозки

Энгельское отделение РУжд план первой декады августа выполнило на 74,8 проц.; при задании 1450 погружено 1085 вагонов.

Попрежнему Немзаготзерно не думает выполнять свою заявку о перевозке хлеба нового урожая. На всех элеваторах Энгельского отделения лежат тысячи тонн зерна под открытым небом и дожидаются, когда будет проверена кондиция зерна. Колхозники сваливают хлеб под открытым небом.

На ряде станций скопилось большое количество зерна, так как элеваторы задерживают определение сортности семян, из-за этого, например, станция Красный Кут не может отгрузить 397 вагонов, станция Безымянная—270 вагонов, станция Нахой—450 вагонов и станция Урбах 126 вагонов.

Руководители Немзаготзерно в начале июля пред'явили транспорту требование—грузить в августе месяце ежесуточно 75 вагонов. Но на самом же деле 1-го августа погружено всего лишь 8 вагонов, 7 августа—6 вагонов и 9 августа—9 вагонов. Больше заявки к погрузке зерна не было.

Хорольский.

Итоги первой декады августа

У ВАГОННИКОВ

Рабочие Покровского вагонного участка, на основе внедрения стахановских методов работы, выполнили годовой план по ремонту вагонов на 93,3 проц. При годовом задании отремонтировать 360 вагонов выполнено 336 вагонов.

План первой декады августа по ремонту щитов выполнен на 156 проц. По периодическому осмотру автотормозов план выполнен на 243 проц., при задании в 100 выполнили 243.

***

У ПАРОВОЗНИКОВ

Рабочие Покровского паровозного депо декадный план по ремонту паровозов выполнили на 100 проц.

Но у паровозников плохо работали машинисты депо в первой декаде августа, например: Тарасов, Косолапов, Тищенко, которые по своей расхлябанности имели остановки в пути и большие простои на станциях из-за неисправности паровозов.

Машинисты паровозного депо должны взять пример с слесарей сборного цеха и во второй декаде августа не иметь ни одной аварии и нарушений правил технической эксплоатации.

Гастролеры из Гмелинского кантисполкома

План обязательной поставки зерна государству колхозы Гмелинского кантона на 10 августа выполнили на 65,8 проц. В счет натуроплаты за работу МТС вывезено 4079 цнт. Возврат ссуд государству выполнен всего лишь на 37 проц.

Каждые сутки на элеватор от колхозов Гмелинского кантона должно поступать не менее 2.500 цент., но поступает значительно меньше. 9-го августа поступило за сутки 800 цнт., 10 августа—1018 центнеров.

Положение с хлебосдачей в Гмелинской МТС характерно и для другой, Харьковской МТС.

По Гмелинской МТС, (директор тов. **Май**) план обязательной поставки зерна государству выполнен на 57,9 проц., возврат ссуд на 19 проц., а натуроплаты вывезено 1618 цнт., то-есть столько, сколько нужно вывезти натуроплаты только одному из шести колхозов МТС,—колхозу «Красный Октябрь».

Нужно сказать, что возврат государству ссуд и выплата натуроплаты здесь считается как что-то такое, что можно и не выполнять. Колхоз «Новая жизнь» в счет натуроплаты вывез всего лишь 162 цнт., а возврат ссуд выполнил на 4 проц. Колхоз «Красный Октябрь» в счет натуроплаты вывез всего 126 цнт.

Из этого ясно, что хлебосдача в Гмелинском кантоне проходит недопустимо плохо. Причина этого кроется в наличии антигосударственных тенденций, в подрывной работе остатков классового врага, которые стараются задержать ход заготовок. Но антигосударственные тенденции не встречают должного отпора партийных и советских организаций кантона.

***

Приезжая в кантонный центр, вы не увидите главных руководителей кантона в кабинетах за огромными столами, с большим количеством сводок, рапортов, донесений. Ничего подобного в Гмелинке нет. Все они на ногах, вернее на машинах, в поле.

Отрадное чувство охватывает вас.

— Так и должно быть!... ведь уборочная...

Но это только на первый взгляд. Колхозы им. Сталина, им. Ворошилова, «1-е мая», «Красный Октябрь», «Новая жизнь», «Айникгейм» — вот обычный маршрут председателя кантисполкома тов. **Германа**, вот обычное количество колхозов, которое он об'езжает за день. А если дня не хватит, кусок ночи прихватывает.

И, что же думаете, он, об'езжая колхозы, проводит там какую работу? Помогает на месте устранять неполадки, учит лучше работать, или что нибудь в этом роде? Ничего подобного. Стараясь об'ехать как можно больше колхозов, тов. Герман мечется на машине по дорогам кантона, колхозным межам, не задерживаясь подолгу в бригадах. Он не старается глубже вникнуть в дела колхоза, бригады или отдельного агрегата. Вместо того, чтобы вокруг такой важной кампании, как хлебосдача, организовать массово-раз'яснительную работу с колхозниками, обеспечить развертывание стахановского движения, практикуется голое администрирование. Верхоглядство, административный окрик, — стиль работы кантисполкома, в частности его председателя тов. **Германа**.

Увидев на току несколько центнеров хлеба, он кричит:

— Где начальство?... Где председатель колхоза?

Появляется председатель.

—Почему не вывозишь хлеб?

— Не принимают тов. Герман.

— Вези, тебе говорят! Чтобы сейчас же обоз был на элеваторе!..

— И ни слова о том, что хлеб перед тем, как везти на элеватор, нужно хорошо очистить.

Рядом стоят, выстроившись в ряд, тракторы, комбайны. Увидев их, он громко возмущается:

— Ох эта МТС! Опять она подводит нас под конфуз.

И, не выяснив причин простоя машин, едет дальше. Его не интересует вопрос,—а что будет сдавать колхоз после того, как отвезет сейчас имеющееся зерно? Половина комбайнов не работает совсем, а работающие дают слишком малую производительность. Молотить молотилками еще нечего, потому-что лобогрейки или еще не начинали косить, или косят, но очень медленно. И выходит, что колхоз один день возит хлеб на элеватор, а два дня ничего не возит.

В загоне культурно-массовая работа. Социалистическое соревнование не организовано. Стенные газеты во многих бригадах не выпускаются. Читка газет, литературы, производственные совещания, беседы не проводятся.

И, вполне естественно, что такое положение с массово-раз'яснительной работой, все эти гастролерские наезды и административные окрики, дают козырь классовому врагу в его подрывной работе.

Иначе, чем об'яснить такой факт, что на токах колхозов лежат большие вороха хлеба, а вывоз его не организован, хотя в большинстве колхозов есть свои автомашины, достаточное количество рабочего скота. Так, 10 августа в колхозе «Красный Октябрь» на токах лежало 250 цнт. зерна, в то время как рабочий скот бродил по зеленым парам без дела.

В этом году колхозы Гмелинского кантона сеяли пшеницу сплошь семенами Госсортфонда «Русак» 841 линии и «Мелянопус» 69 линии. Урожай пшеницы в Гмелинском кантоне выше, чем в ряде других кантонов республики.

И вот, вместо того, чтобы сдать государству высококачественное зерно, здесь стремятся сдать зерно как можно похуже. Дело доходит до исключительных безобразий. Везут хлеб на элеватор с 10 и больше процентами битого зерна, 2-3 процента зерновой примеси. Иногда сельхозчистота доходит до 80—85 проц. Ясно, что такое зерно принимать нельзя. Обоз или автомашину возвращают обратно. После этого колхоз не везет зерно день, два. Триппельсдорфскому колхозу 8 августа вернули зерно с элеватора. 10 августа мы спросили колхозников: почему они не возят зерно на элеватор, они ответили:

— Не принимают.

Зерно после того, как их вернули, они пропустили через «Триер». Мы взяли немного зерна на анализ и оказалось, что его вполне можно сдавать.

Ниденский колхоз 11 августа привез на элеватор сортовое зерно с двумя процентами примеси горчицы. Кановский колхоз привез пшеницу на автомашине и 3 центнера на подводе. Ее приняли. Узнав, что это зерно приняли, колхоз направил обоз с неочищенным зерном. Харьковский колхоз № 1 привозил зерно с примесью сечки до 15 проц. Когда туда поехал представитель Госсортфонда и помог наладить очистку, первую же машину зерна на элеваторе приняли по первой категории, но лишь уехал представитель из колхоза, там снова успокоились, — «первую машину приняли за первую категорию, значит и дальше будут принимать. Очищать можно похуже». И зерно со второй и третьей машины было сдано уже по второй категории, с четвертой — как товарносортовое. Таких фактов можно привести большое количество.

Сдавая зерно не как сортовое, а как товарносортовое, колхозы недополучают по 4 р. 60 коп. за центнер.

Конкретное руководство, большая массовая работа, повышение бдительности и ответственности за работу—вот, что необходимо для того, чтобы колхозы Гмелинского кантона стали передовыми по хлебопоставкам.

П. ОТРОВ

Гмелинка, 11 августа.

7000 гектаров колхозных полей под орошение

Засуха и суховей—частые гости полей Пугачевского района. Несмотря на хорошую обработку и ранние сроки сева, урожай яровых на суходольных участках в этом году не высокий. Было мало дождей, дуют лишь горячие ветры.

Единственно верный путь преодоления засухи—орошение. Колхозы района накопили богатый опыт по орошению, но орошаемый клин все еще занимает небольшой удельный вес. Например, поливной пшеницы в районе всего только 1500 га или 3 проц. к общей площади. Остальная орошаемая площадь (1800 га) засеяна другими, менее ценными культурами.

Независимо от засушливого года урожай орошаемой пшеницы намечается от 20 до 40 цент. с га (колхозы им. Фрунзе, им. Молотова и др.). Выгоды, которые дает орошение, теперь очевидны для каждого колхозника.

Сейчас по инициативе райкома ВКП(б) поднят вопрос об увеличении в 1937 году орошаемого клина в два раза. Задача не легкая, но вполне посильная.

Предварительными изысканиями в бассейнах рек Большого Иргиза и Малого Иргиза выявлена возможность орошать механическим путем дополнительно не менее 3700 га.

СарТАСС

Военно-фашистский мятеж в Испании

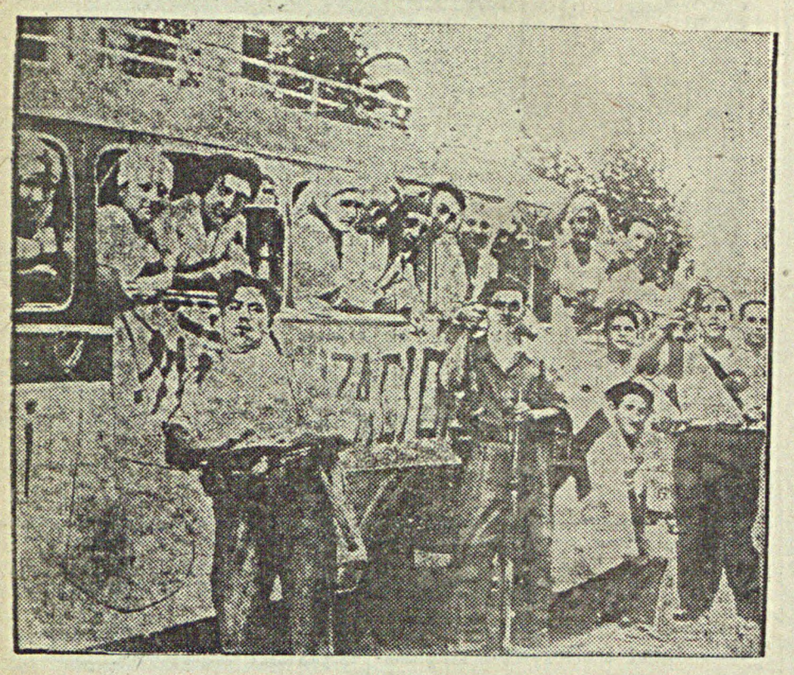

На снимке: санитарный автомобиль рабочей милиции на Сарагосском участке северного фронта

(Фото Франс-Пресс).

Упорные бои в Северном секторе. Террор фашистских головорезов.

ЛОНДОН, 12 августа. Правительственные войска, наступающие из Сарагоссу, с боем продвигаются вперед и находятся уже в 11 километрах от города. Повидимому, не надеясь удержать Сарагоссу, мятежники сосредоточили свои главные усилия на северном участке, в направлении на Сан-Себастьян, стремясь во что бы то ни стало прорваться к морю.

После продолжительного и упорного сражения мятежники вступили в город Толоса. Невзирая на огромное численное и материальное превосходство войск мятежников, защитники Толосы,—преимущественно бойцы народной милиции,—оказали героическое сопротивление генералу Мола. Лишь ценою больших потерь мятежникам удалось вплотную подойти к городу. Командование правительственными силами решило тогда оставить город и вывело свои части к Ирунье. Вместе с отрядами народной милиции город покинула большая часть населения. Бои идут сейчас в районе Ируньи.

На фронте в горах Гвадарама правительственные войска подошли вплотную к городу Авила. На другом участке этого фронта правительственные войска также продвинулись вперед и достигли пункта Таблада, лежащего у прохода Леон.

На юге генерал Франко, как это всецело признает сторонная на его стороне газета «Дейли мейль», вынужден отложить свой план наступления на Мадрид ввиду того, что операции правительственного флота в Гибралтарском проливе не позволили мятежникам перебросить на материк достаточно войск из Марокко. В распоряжении генерала Франко находится пока всего 6 тыс. человек, правда, отборных наемников из частей иностранного легиона, прекрасно вооруженных благодаря помощи германских и итальянских фашистов. Корреспондент «Дейли мейль» в Севилье, расхваливая войска мятежников, проболтался, что они получили германские мортиры новейшего образца. Из Танжера получено сообщение, что в штабе генерала Франко находится германский военный советник.

И все же, несмотря на всю эту помощь фашистских сил, мятежники не решились начать наступление на столицу, а предпочли «укреплять свое положение на юге», выжидая того момента, когда удастся перебросить новые силы из Марокко. Мятежники, повидимому, серьезно опасаются наступления правительственных войск из Малаги и Валенсии на Севилью. Генерал Франко стремится сейчас путем жесточайшего террора подчинить себе район от Севильи до Бадахоса, с целью обеспечить свой левый фланг, который упирался бы тогда в границу дружественной мятежникам фашистской Португалии. Провинция Бадахос, отличающаяся высокой степенью организованности батрацких масс (их в этой провинции насчитывается несколько сот тысяч) и революционными настроениями крестьянства, встретила карательные банды Франко крайне враждебно. Фашистские мятежники поэтому прибегают к самым невероятным зверствам, стараясь навести ужас на трудящееся население провинции.

Правый французский журналист Бертран де Жувенель, описывая сегодня в «Дейли экспресс», как происходит «очищение» провинции Бадахос, признает, что после каждого шага мятежников остаются горы трупов. Жувенель указывает, что продвигающиеся к Бадахосу войска мятежников чувствуют себя окруженными со всех сторон враждебным населением. Группы крестьян непрерывно портят дороги, нападают на отдельные отряды мятежников. Последние в свою очередь жестоко мстят крестьянству. Вместе с одной колонной мятежных войск Бертран де Жувенель попал в местечко Альмендралехо. Как только городок был занят, мятежники, по доносу местных противников народного фронта, стали расстреливать без разбора всех, кто казался им малоумальски «подозрительным». Достаточно, чтобы кто-либо указал на прохожего, что тот является сторонником народного фронта, чтобы последний немедленно был расстрелян на месте.

«Возле лучшего отеля в центре города было устроено место казней,—пишет Жувенель. — Здесь уже лежит целая гора трупов, и струя крови медленно течет по желтой пыли улицы». По подсчетам Жувенеля, в этом местечке расстреляно 500 человек.

О зверствах войск генерала Франко пишет также в «Ньюс кроникл» корреспондент этой газеты Джей Аллен:

«То, что мятежники творят в занятых ими пунктах, заставляет волосы на голове шевелиться от ужаса. Люди, заслуживающие полного доверия, рассказывают, подтверждая свои слова фотоснимками, что всюду, где появляются войска Франко, вырастают горы трупов. Пленных сотнями выводят на площади и расстреливают из пулеметов. Таким путем войска Франко хотят добиться того, чтобы ни одного врага не осталось в их тылу. Крестьяне попадают в ужасное положение. Им остается либо покидать свои семьи и уходить в лес и на окружающие высоты, либо вступать в деревнях в ожесточенные сражения с вторгающимися бандами».

Джей Аллен приводит в корреспонденции слова главаря испанского фашизма Хиль Роблеса:

«Для того, чтобы создать правительство в Испании, необходимо расстрелять 300 тысяч испанцев».

Фашистские головорезы на юге Испании ныне проводят в жизнь эту свою программу.

И. Ерухимович.

(«Правда»).

„Быть добровольцем в Испании —это звучит гордо“

ВЕНА, 9. Левобуржуазная газета «Национ-альцейтунг» помещает ряд статей об Испании.

В одной из статей газета пишет, что «чем больше затягивается гражданская война, тем больше добровольцев собираются под знаменем республики. Быть добровольцем в Испании—это звучит гордо». Ради идеи добровольцы полностью подчиняются дисциплине. Всевозможные профессии представлены в рабочей милиции отдельными отрядами. Повсюду обнаруживаются военные таланты.

Газета пишет также о героизме испанских женщин. Женщины и девушки идут в милицию массами. Созданы батальоны из женщин. Сотни женщин не дают удержать себя в тылу на гарнизонной службе и идут на фронты, где сражаются в первых рядах.

Позиция Португалии по предложению о невмешательстве в дела Испании

ЛОНДОН, 10. По сообщению «Рейтер», поверенный в делах Англии в Лиссабоне был информирован португальским министром о позиции Португалии по отношению к французскому предложению о невмешательстве во внутренние дела Испании. По сведениям агентств, Португалия «в принципе сочувствует» французскому предложению, однако выдвигает следующие условия: во-первых, присоединение Советского Союза к соглашению, во-вторых, ненарушение международной зоны в Танжере испанским правительством, а так же мятежниками, в-третьих—предоставление Францией и Англией гарантии территориальной целостности Португалии в случае победы коммунизма в Испании.

Международный шахматный турнир

ЛОНДОН, 10. Сегодня в Ноттингеме (Англия) открылся международный шахматный турнир. По традиции английских турниров, ноттингемский турнир начался со второго тура. Первый тур будет сыгран в конце турнира. Ботвинник выиграл у Александера, Файн—у Ласкера, Эйве—у Ржешевского. Партии Тартаковер—Капабланка и Томас—Винтер закончились вничью. Отложены партии Алехин — Флор и Тейлор—Боголюбов с преимуществом у Алехина и Боголюбова.

ВТОРОЙ ТУР

До перерыва во втором туре закончились только три партии. Острая схватка молодых гроссмейстеров Ботвинника и Файна, впервые встретившихся за шахматной доской, закончилась на 37 ходу вничью. Эйве выиграл у Видмара, Ржешевский сыграл вничью с Винтером.

В незакончившихся к перерыву партиях следующее положение: Ласкер энергично атакует Боголюбова на королевском фланге. Томас имеет лишнюю фигуру против Александера, у Тартаковера лучшая партия с Тэйлором. Капабланка имеет к перерыву 3 легких фигуры и 6 пешек против двух ладей и шести пешек Алехина.

После перерыва Ласкер выиграл у Боголюбова, Тэйлор у Тартаковера, который ошибся в цейтноте. Партия Томас—Александер закончилась вничью. Партия Алехин—Капабланка отложена с преимуществом у Капабланки.

* * *

В третьем туре центральное место заняла встреча чемпиона СССР гроссмейстера М. Ботвинника с Боголюбовым. Партию выиграл М. Ботвинник.

Подробные результаты третьего тура будут даны в завтрашнем номере.

ПОЛОЖЕНИЕ В СЕВЕРНОМ КИТАЕ

Бейпин, 10 августа. (ТАСС). Местная печать сообщает, что генерал Фу Цзо-и (губернатор провинции Суйюань), вернувшись в Гуйхуа (столица провинции Суйюань) из Пиньдицюаня, подтвердил в интервью с представителями печати, что в районе Таолиня 2 и 3 августа произошли серьезные бои с частями японского агента Ли Шоу-синя (командующий манчжурскими войсками в Чахаре), причем последние понесли значительные потери.

Как утверждает агентство Юнайтед пресс, последние атаки частей Ли Шоу-синя носили разведывательный характер. Их целью было прощупать силы и боеспособность суйюаньских войск. Танки, бронемашины и самолеты, которыми японцы снабдили части Ли Шоу-синя, не участвовали в последних сражениях.

Агентство Юнайтед пресс утверждает, что японское военное командование, подготовляя сейчас решительное наступление на Суйюань, намерено предварительно провести полную оккупацию Калгана как японскими войсками, так и частями, находящимися под командованием монгольского князя Дэ Вана.

Вчера ночью в китайский универмаг Чжун-юань брошена была бомба через витрину магазина. За последнее время в универмаги фирмы Чжун-юань в Бейпине и Тяньцзине несколько раз были брошены бомбы в знак протеста против того, что фирма торгует японскими товарами.

Шанхай, 10 августа. (ТАСС). Агентство Хуалянь сообщает, что в городе Шанду (к северо-западу от Калгана) сосредоточено 10 тыс. манчжурских войск. Эти войска готовятся к наступлению на Суйюань. Манчжурские части под командованием Чжан Хай-пына, расположенные в провинции Жэхэ, получили приказ от японского командования направиться в северную часть провинции Чахар. Отряд в 600 японских солдат на-днях переброшен в Северный Чахар. Газета «Хэнань миньбао» сообщает, что князь Дэ Ван получает от японцев ежемесячную субсидию в 150 тыс. китайских долларов.

Злопыхательство японо-манчжурской прессы

Бейпин, 10 августа (ТАСС). По полученным здесь сведениям, японо-манчжурская печать, руководимая, как известно, японской военщиной в Манчжурии, и не пропускающая ни одного случая для антисоветских выступлений и травли, разразилась особенно злобными и частью даже истерическими комментариями по случаю заключения советско-английского кредитного соглашения. Для иллюстрации достаточно указать на то, что боевой орган японской военщины в Харбине «Харбинское время» поместил 31-го июля исключительно злобную и нелепую передовую за подписью Такахаси, содержание которой ярко резюмируется следующим истерическим восклицанием автора: «ужасные времена наступили в истории человечества».

ПЕРЕД ПРИЗЫВОМ

1 сентября начинается очередной призыв в ряды Рабоче-Крестьянской Красной армии. Сейчас по всем кантонам широко развернулась подготовка к проводимому призыву.

Ни одного неграмотного и малограмотного призывника родная Красная армия не получит из Немреспублики. Во всех кантонах теперь проходят двухмесячные сборы, на которых обучаются все неграмотные и малограмотные призывники.

10 августа на Энгельском пункте выпущено 256 призывников. Все призывники за время подготовки к призыву и на сборах получили образование в об'еме 3-х классов сельской школы. В ближайшие дни заканчивает свою работу сбор призывников в Зельмане, Марксштадте и других кантонах республики.

Физически окрепшими, хорошо подготовленными призывники нашей республики пойдут в ряды Красной армии. Из окончивших сбор в г. Энгельсе—115 человек имеют значок «ГТО». 219 сдали норму на значок Ворошиловского стрелка. 11 процентов призывников Зельмана и 7 процентов Марксштадта также сдали норму на значок «ГТО». Почти половина всех призывников республики сдали нормы на значок «ГТО».

Кантонными организациями и Военным комиссариатом республики проведена большая работа по улучшению материально-бытовых условий призывников. Многое сделано по их физическому оздоровлению. Большинство больных трахомой, малярией и другими болезнями были пропущены через профилактические учреждения. Нуждающиеся получили необходимое лечение. Это дало свои результаты. Почти нет ни одного призывника, который болел бы трахомой и малярией. 855 призывникам после обследования улучшены бытовые условия. Сделано все, чтобы призывник мог спокойно итти в армию, зная, что его семья будет обеспечена необходимой помощью.

Сейчас во всех кантонах выделены лечебные комиссии, которые 1-го сентября приступят к осмотру призывников.

Н. А.

Колхозники Туркмении отплыли в Москву

Провожать участников замечательного перехода Красноводск — Москва вчера в Саратове на водной базе «Локомотив» собрались руководители крайсовета физкультуры, представители физкультурных обществ «Локомотив», «Буревестник», «Спартак» и несколько сот лучших стахановцев пищевых предприятий Саратова и Энгельса.

Ровно в 11 часов утра все 10 участников перехода садятся в свои таймунки. Руководитель перехода тов. Палей дает старт.

Саратовцы на шлюпках, байдарках и моторках долго и далеко провожают замечательных людей Туркмении, совершающих переход по Каспию, Волге, Каме и Москва-реке в столицу великого Советского Союза—Москву. Тов. Палей прощается с руководителями саратовских организаций, отблагодарив за хороший прием, оказанный участникам перехода в Саратове. Следующую остановку участники перехода сделают в Сызрани.

Н. А.

Разводов больше нет

Раньше в с. Эренфельд, Экгеймского кантона, каждый месяц случалось один—два развода.

После опубликования закона от 27 июня о запрещении абортов, помощи многосемейным и т. д., случаи разводов больше не наблюдались. Это результат хорошей, настойчивой раз'яснительной работы сельского совета и правления колхоза. О новом законе знают все без исключения колхозники села.

Был один случай. Полевод колхоза—КНАУБ Даниил Адамович, имеющий двух детей, поругался с женой. Пошел в сельсовет и взял развод. Это было до опубликования нового закона. Этим случаем заинтересовались колхозники. А руководители села и колхоза пошли к обоим супругам, хорошо с ними побеседовали, раз'яснили им значение воспитания семьи в данное время и посоветовали жить дружно. Супруги КНАУБ пришли в сельсовет и зарегистрировали свой брак, дав слово жить дружно быть примером всем колхозникам села.

Больше эренфельдцы не знают случаев разводов и абортов. Наоборот, все интересуются тем, как живут стахановцы, как растет население. Когда стало известно, что в семьях колхозников за июль родилось 5 мальчиков и 3 девочки, все радостно отмечали этот случай, и, наоборот, требовали немедленной врачебной помощи, когда в селе появились случаи заболевания детей.

А. С.

Образцовые сельпо

Штальское сельпо Куккусского кантона, является одним из лучших сельпо в республике. Его руководитель тов. Бренгель сумел хорошо организовать работу кооперации. В дни уборочной свою торговлю сельпо перенесло в поле. Через каждые два дня продавщица Амалия Гомер и другие аккуратно выезжают в полеводческие бригады и продают колхозникам всевозможные товары. В торговой повозке Амалии Гомер колхозники покупают мануфактуру, обувь и всевозможные кондитерские изделия, хозяйственные товары и т. п.

Благодаря заботливому отношению к покупателю, Штальское сельпо за короткое время получило прибыль 13.000 рублей. Кроме развозок правление сельпо имеет в каждой полеводческой бригаде «внештатных кооператоров», которые ежедневно продают разных товаров на несколько сот рублей.

Не плохо работает Савинское сельпо Палласовского кантона. За последний месяц, благодаря хорошей работе, сельпо получило прибыль 9 тысяч рублей. Это сельпо также, как и Штальское, хорошо организовало торговлю непосредственно на полевых станах колхозников.

Заготовки пушного и мехового сырья

В рапорте Обкому ВКП(б) и СНК Немреспублики республиканская контора «Союззаготпушнина» сообщает о досрочном выполнении годового плана заготовки пушного и мехового сырья. Всего заготовлено по Немреспублике до I августа на 545.775 рублей против задания 482791 руб. В эту сумму входит стоимость заготовленных шкурок с I.478.721 суслика. Годовой план выполнен на 113 процентов.

АССРНП по заготовке пушного и мехового сырья занимает одно из первых мест по Союзу.

Сейчас заготовители подготавливаются к сезону зимних заготовок.

Что скажет „Союзпечать“?

Я постоянный подписчик газеты «Большевик». Живу в г. Энгельсе на Самарской улице, дом № 22. По правилам, газету я должен получать в день ее выхода. Но не так получается на деле. В большинстве случаев газету получаю на следующий день.

АНДРОНОВ

Антисанитария

На территории двора Энгельских лесозаводов по линии ж. д. к новостроящемуся костьзаводу имеется большой завал костей—сырья.

Много костей с трупами животных, над которыми роятся мухи и разносят заразу. Сырье все время продолжает поступать с разных концов и разгружается эшелонами около линии лесозаводов.

Рабочие лесозаводов просили дирекцию костемольного завода немедленно убрать сырье в хранилища своего завода, однако, до сих пор ничего не сделано.

Р. Р.

Две годовых нормы

Нижнеднепровск, 9. На заводе «Коминтерн» лучший стахановец Михаил Костенко превысил две годовых нормы. Он дал уже 626,7 тонны литья—опок и костылей при годовом задании в 250 тонн.

ТАСС.

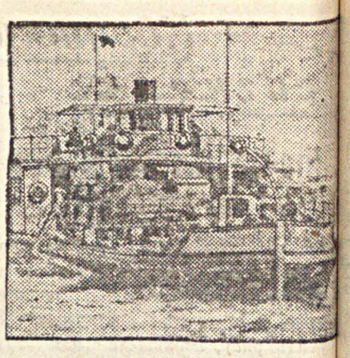

На снимке: пароход «Персидский» в Энгельской бухте.

Фото В. Часни

Велосип

На первенство города

Велосипедная секция Высшего со физкультуры проводит 30 августа соревнования на первенство города гельса.

Соревнования будут проводиться следующие дистанции: мужчины на 50 километров, женщины на 10 и километров, дети—мальчики—10 кл девочки—5 клм.

Старт и финиш—центр Энгельс стадиона. В соревнованиях могут ствовать все желающие. Заявки на стие принимаются до 26 авгус Высшем совете физкультуры.

18 и 24 августа проводится трен ка к соревнованиям. Сбор в Доме культуры к 16 часам.

Спекулянты на Энгельско базаре

В выходной день 12 августа орга милиции гор. Энгельса на базаре задержаны 13 человек спекулянтов. РИН, ТУБАТОВ, БЕЙНИКОВА, ПОЗД КОВ, НИДЕРКВЕЛЬ и др., которые пы лись продать по спекулятивным закупленные ими в магазинах Сара и Энгельса разные промышленные тов

НИДЕРКВЕЛЬ Розалия Андреевна, ботающая в сберкассе уборщицей, систематически скупала мануфактуру, тр таж, нитки и др. товары. 12 авг она вынесла их на базар и перепрода вдвое-втрое дороже установленных дарственных цен. Она была задер При обыске на дому у нее обнару много разных товаров, приготовл для перепродажи. Среди отобранны ной одеяло, купленное ею утром 1 густа в магазине г. Энгельса, после вынесенное ею для продажи на рынок.

БЕЙНИКОВА Мария задержана с скими кустарного производства игруш которые она продавала по повышен ценам.

Все задержанные привлекаются ветственности за спекуляцию.

Происшествия

Вчера утром в доме № 99 по нечной улице в квартире КРЫЛЕ случился пожар. Крылецкая гл белье, оставила утюг на платье и рев комнату вышла на некоторое из квартиры. Горячий утюг вызвал пламенение платья, а затем и всего щего тут же белья. Пламя распро нилось по комнате.

Прибывшая пожарная команда пр вратила большой пожар, быстро за огонь.

Ответственный редак
П. РЫЖОВ.

КНИГОТОРГОВОЕ ОБ'ЕДИНЕНИЕ ГОСУДАРСТВЕН. ИЗДАТЕЛЬСТВ

РОДИТЕЛИ И УЧАЩИЕСЯ.

книжными магазинами КОГИЗ'а производится покупка подержанных стабильных учебников.

Продавайте книжным магазинам все бывшие в употреблении и ненужные Вам в текущем учебном году стабильные учебники для начальных, неполных средних и средних школ. На полученные от продажи этих учебников деньги Вы можете в любом книжном магазине купить другие, нужные Вам стабильные учебники—как новые, так и по удешевленной цене, бывшие в употреблении.

Помните, что продавая магазинам использованные учебники, Вы помогаете им полностью удовлетворить потребность учащихся в стабильных учебниках.

Условия покупки и продажи бывших в употреблении стабильных учебников вывешены во всех книжных магазинах КОГИЗ'а. 496

Доводится до сведения всех граждан,

что на прививочном пункте производится бесплатно следующие прививки: 1) против брюшного тифа; 2) скарлатины; 3) оспы; 4) дифтерии; 5) дизентерии. Прием ежедневно: первичные с 1—3 час. дня. Повторные с 11—3½ час. дня.

Адрес: ул. Чапаева, 33. 497

Кино-сад „Ударник“

14 и 15

„ПЕТЬКА“ (петер

Начало 1 сеанса в 8 ч. 30 м. и сеан. в 10 ч. 30 м.

Касса открыта с 7 час. веч.

Летний театр Государственн Академического нем. театра

ПОСЛЕДНИЕ СПЕКТАКЛИ

СЕГОДНЯ

„ГОЛУБАЯ МАЗУРКА“

Дейст. тал. ударника № 46.

Начало спектакля ровно в 9 час вечера. Касса открыта с 5 час вечера.

МОЛПРОДБАЗА НЕММАСЛОПРОМ

ПРОДАЕТ

организациям, частным граждан по пониженным ценам маслян бочки, бывшие в употреблении, г ные для засола овощей. Также ходы от перетопки масла, годн для кормления свиней, по 10 к ведро. Отпуск отходов с 3-х до 5 часов вечера. Ул. Нестерова, № во дворе.

Адрес редакции: город Энгельс, Линейная—12. Телефоны: редактора 1-52, секретариат—32, общий—4-86.

Тип. НКМП АССРНП. Уполн. Главлита № Б-520 Тираж 12331.