АВГУСТ
17
ВТОРНИК
1936 г. № 190 (3192)
ЦЕНА 10 КОП.

ПРОЛЕТАРИИ ВСЕХ СТРАН, СОЕДИНЯЙТЕСЬ!

БОЛЬШЕВИК

ОРГАН
Обкома ВКП(б), ЦИК, СПС Немреспублики, Энгельского Горкома ВКП(б) и Горсовета

ТЕСНЕЕ СПЛОТИМСЯ ВОКРУГ ПАРТИИ ЛЕНИНА—СТАЛИНА!

Выше звание члена партии!

На заре XX века, в мрачные годы лютого самодержавия, горстка отважных революционеров во главе с Лениным и Сталиным начала строить партию нового типа. Они собирали людей особого склада, способных смело и решительно пойти на штурм старого мира. Не легко далась победа! История большевизма воскрешает в памяти и в сознании каждого из нас непримиримую, героическую борьбу за чистоту марксизма-ленинизма, за непримиримость революционных принципов, против многочисленных врагов социализма.

Большевизм вырос и закалился в жестокой борьбе со всеми врагами рабочего класса. Партия в пух и прах развеяла всех ревизионистов, ренегатов, подлых предателей революции, начиная от меньшевиков и эсеров и кончая троцкистами и зиновьевцами, превратившимися в политических бандитов, в борзых псов фашистских охранок.

В результате непримиримой борьбы со всеми врагами революции, благодаря ленинско-сталинской организационной политике, партия создала в себе внутреннее единство, поразительную сплоченность и воспитала коммунистов в духе железной дисциплины и революционной бдительности. Эти качества—закон большевизма. Обладая ими, наша партия вынесла на своих могучих плечах великое октябрьское восстание, организовала победу в героической гражданской войне, восстановила разрушенное хозяйство страны и после смерти Ленина, под руководством его величайшего сподвижника, блестящего стратега революции товарища Сталина, развернула титаническую работу по строительству социализма.

Только коммунистическая партия действительно является авангардом революционного рабочего класса. Она включает в себя лучших его представителей. Она состоит из людей, до конца преданных революции. Она сумела связать себя неразрывно со всей жизнью своего класса, своего народа, сочетая высшую принципиальность с самой теснейшей связью с широкими массами. Только под руководством такой партии пролетариат, а позже и весь советский народ, сумел развернуть всю мощь революционного натиска, всю свою силу, неисчерпаемую энергию, миллионы талантов.

Сейчас партия сильна и монолитна как никогда. Она уже воздвигнула гигантское здание социализма на одной шестой части земного шара. Она окружена миллионными массами советского народа, армией славной молодежи, тысячами непартийных большевиков, видящих в партии единственного руководителя, любящих безграничной любовью товарища Сталина. Как утес, стоит наша партия, отражая бесчисленные удары врагов и ведя рабочий класс, весь советский народ вперед к сияющим вратам царства коммуны! Как никогда могуч и незыблем Советский Союз—отечество трудящихся всего мира!

Но нельзя ни на минуту успокаиваться, терять перспективу, снижать бдительность. Хотя и ликвидированы все эксплоататорские классы, но остались их живые представители; хотя и разбиты все оппозиции, но остались их грязные подонки. Эти враги продолжают гнусную борьбу против партии, против советского народа, смыкаясь в своей подлой деятельности с оголтелыми фашистскими выродками. Они не брезгуют никакими средствами. У них нет ничего за душой, кроме животной ненависти к партии, к ее вождям, к советскому народу, к социалистической родине. Террор, политический саботаж—это грязное оружие взбесившихся выродков—стали единственным методом их подлой борьбы.

Трижды презренная тройка—Троцкий, Зиновьев и Каменев—и их отребье продолжают свою гнусную, подлую террористическую деятельность. Количественно они ничтожны. Но они продались фашистским охранкам, они шпионят, действуют как бандиты, как оголтелые враги. Они двурушничают, всячески пытаясь заполучить партийный билет и прикрываясь им готовят террористические акты на руководителей партии и правительства, вредительствуют, расхищают народные деньги.

И там, где притуплена классовая бдительность, где не держится высоко и не хранится в чистоте почетное звание члена партии, там врагам удается прикрыться партбилетом, использовать священное звание коммуниста для гнусной и подлой деятельности. Проверка и обмен партийных документов вскрыли немало организаций, где нет еще надлежащей бдительности, где расшатана дисциплина, где свободно орудует враг. Немало у нас в партии и либералов, играющих в демократию там, где требуется железная рука революционера.

Партия наша — правящая, единая и единственная в стране. Она является основным руководящим началом государственной власти. Поэтому всякое малейшее преступление коммуниста перед партией есть преступление перед страной, перед всем народом. Это крепко надо помнить каждому коммунисту, на каком бы участке он ни стоял.

Как бы ни были велики победы нашей партии, впереди немало трудностей, впереди гигантские задачи. Неустанно двигаться вперед, воспитывать в большевистском духе новые миллионы людей, готовить их к бесстрашной борьбе. Всю эту гигантскую работу немыслимо проделать без повышения роли партии, без активной, действительно революционной работы каждого коммуниста.

«Партия,—учит нас товарищ Сталин,—нужна пролетариату не только для завоевания диктатуры, она еще больше нужна ему для того, чтобы удержать диктатуру, укрепить и расширить ее в интересах полной победы социализма».

Сейчас, когда страна поднимается на новые сияющие вершины, неизмеримо усложняются задачи партии, повышается ответственность каждого коммуниста.

Коммунист должен быть действительно самым передовым, самым революционным, самым сознательным представителем рабочего класса. Коммунист—это боец! И прежде всего он должен обладать революционной бдительностью. Партия не может терпеть в своих рядах ротозеев, болтунов, благодушествующих чижиков, своего рода Обломовых, которые открывают границы партии, как нерадивый часовой открывает границы страны. Бдительность—основное качество каждого большевика. Нужно, чтобы во всей повседневной работе коммуниста сопутствовала большевистская, честная, благодарная внутренняя тревога за дело партии, чтобы он умел своевременно распознавать врага, в какую бы тогу последний не нарядился.

Коммунист—это боец! И в каждой партийной организации должна быть железная дисциплина, граничащая с военной, ибо мы, революционеры,—передовой отряд ударной бригады международного пролетариата. Всякая расхлябанность, недисциплинированность, нарушение устава партии помогает врагу использовать партию, ее отдельных членов в своих преступных целях.

Коммунист—это боец! Он должен в совершенстве владеть революционной теорией Ленина—Сталина, изо дня в день повышая свой политический уровень.

Главные признаки партийности большевика записаны в уставе нашей партии. Устав—незыблемый закон всей партийной жизни. Он требует от члена партии авангардной роли в производстве, соблюдения железной дисциплины, проявления большевистской бдительности, повышения теоретического уровня. Будем свято хранить эти законы большевизма!

Каждый коммунист должен стремиться работать и жить так, как учил нас Ленин, как учит нас тов. Сталин. Каждый коммунист должен быть достойным сыном великой партии Ленина — Сталина, достойным высокого звания члена партии, той партии, которая осуществляет вековую мечту человечества — создать бесклассовое социалистическое общество.

(Передовая «Правды», переданная по радио).

ПРЕЗРЕННАЯ КУЧКА БЕЛОБАНДИТОВ

Весть о том, что состоится общее собрание, на котором будет рассказано о гнусных злодеяниях Зиновьева, Каменева, Смирнова И. Н., Бакаева и др., с молниеносной быстротой разнеслась по всем цехам Энгельского ремонтно-тракторного завода. Ровно в пять часов на собрание явился весь коллектив. С исключительным вниманием рабочие слушали сообщение докладчика и чтение передовой «Правды» от 15 августа «Враги народа пойманы с поличным». Началось обсуждение. Рабочий Головчанский в своем выступлении заявил:

— Я горячо приветствую решение правительства об организации открытого суда над злейшими врагами народа. Процесс поможет каждому трудящемуся Советского Союза и зарубежным рабочим понять, что троцкистско-зиновьевский блок давно перестал быть политическим течением, что вожди его не имеют абсолютно никакой поддержки среди масс советского народа.

— Презренные убийцы Сергея Мироновича Кирова,—говорит тов. Дмитриев,—сомкнулись с фашистами и в своей предательской работе пользовались методами обмана, маскировки. Эти гады намеревались из-за угла направить дуло револьвера на нашего родного Сталина, под гениальным руководством которого невиданными в истории темпами растет мощь советского народа. Эта мразь, посягающая на жизнь дорогого Сталина, должна быть уничтожена.

В своем выступлении рабочий Штаркс указал на то, что кучка презренных троцкистов работала в контакте с шпионами и диверсантами из фашистской охранки. Наша страна, говорит тов. Штаркс, представляет убежище для иностранных рабочих. И мы каждого трудящегося, сбежавшего из под гнета фашизма, встречаем радостно и гостеприимно. Мы и в дальнейшем будем предоставлять им гостеприимство. Но в число эмигрантов пробираются агенты фашизма. Одного из таких мы разоблачили и на нашем заводе. Это обязывает нас быть как никогда бдительными.

— Теперь для каждого трудящегося видны новые факты о том, что Зиновьев, Каменев и иже с ними никакой политической платформы не имели. Их действия—это действия взбесившегося буржуа, который не имеет никакой социальной почвы, который не имеет никакой исторической перспективы, но в своей злобе готов пакостить на каждом шагу,—говорит тов. Афанасьев.

И в единодушно принятой резолюции рабочие требуют, чтобы к этим презренным гадам, которые посягали на жизнь нашего родного Сталина, под гениальным руководством которого цветет родина советского народа и международного пролетариата, была применена высшая мера наказания.

Без пощады!

Святая, клокочущая ненависть к подлым выродкам с новой силой вспыхнула в сердце. Напряженно, боясь проронить хотя одно слово, рабочие-железнодорожники Покровского узла, собравшиеся на митинг, слушали, как читали передовую «Правды», переданную по радио.

Изолгавшиеся, исподличавшиеся, презренные враги народа готовили покушение на жизнь великого машиниста локомотива истории, близкого, родного, любимейшего СТАЛИНА. В огненных словах «Правды» предстала вся неизмеримая низость падения, до которой докатилась банда гнусных убийц, имена которых внушают отвращение всему трудящемуся человечеству. Троцкий, Зиновьев, Каменев, их отвратительное охвостье, с которых большевики уже давно содрали личину «идейности», окончательно превратились в бандитов, политических убийц, организовавших чудовищный заговор против руководителей коммунистической партии и страны. Подлейшие предатели, изменники родины, они действовали заодно с германской фашистской охранкой, на ее деньги, с ее оружием в руках.

С искренним волнением выступали на митинге рабочие-железнодорожники. Об этом нельзя говорить спокойно.

Стихийное возмущение, великий гнев, беспредельное презренье к негодяям звучали во всех речах.

— Гады! Ядовитые, гнусные, не брезгующие ничем, гады! Нет пощады им!—так говорили покровские железнодорожники—Климов, Дубков, Гниненко, Анненков, Заварзин, Герасимов, Мерцалов и другие.

И горячая сыновья любовь, беззаветная преданность, безграничное доверие были в их речах, когда они произносили слово—СТАЛИН.

С большим чувством, очень просто, по своему сказал плотник Анненков о том, что чувствовали все, собравшиеся на митинге.

— Под руководством СТАЛИНА мы завоевали себе свободу,—сказал он.—Под руководством Сталина мы завоевали хорошую счастливую жизнь. Тов. Сталин привел нас к социализму. Ему мы обязаны всем. Поэтому гады и готовили покушение на него, ведь они враги народа. Давно эта шайка вместе со своим главарем Троцким воевала с большевиками. Еще до революции Ленин вел борьбу с ними. Но подлые враги теперь открыто не выступают. На словах так они прямо душу трудящимся отдают, а камень за пазухой держат: подбираются к жизни наших руководителей. Мы требуем суровой кары врагам народа.

Чудовищный заговор против жизни руководителей партии и страны раскрыт. «Враги народа пойманы с поличным». Еще и еще раз бдительность. Научиться распознавать подлого врага двурушника—об этом говорили все выступающие.

Митинг единодушно принял резолюцию, в которой говорится:

— Мы, рабочие и служащие Покровского железнодорожного узла, с чувством глубочайшего возмущения посылаем проклятье подлым выродкам, контрреволюционерам, заклятым врагам народа—Троцкому, Зиновьеву, Каменеву. Мы знаем, что троцкистско-зиновьевское охвостье являлось и является самой злейшей сворой фашистских псов, творящих свое подлое дело рука об руку с фашистской охранкой, вставшие вместе со шпионами и диверсантами, белогвардейцами на путь подлого террора. Но мы окружим лучших людей мира, руководителей коммунистической партии стальным пролетарским кольцом, гранитной стеной бдительности.

Наши успехи, наши победы, к которым неустанно ведет нас тов. Сталин, приводят в бешенство оголтелую банду политических убийц. Мы, железнодорожники, еще шире будем развивать стахановско-кривоносовское движение, будем бороться за лучший в мире транспорт, работающий как часовой механизм.

Мы требуем от нашего советского суда беспощадной кары троцкистско-зиновьевскому охвостью.

По поручению 350 железнодорожников, собравшихся на митинг:
Гофман, Анненков, Дубков и другие.

Требуем одного...

(Митинг на беконной фабрике)

Заслушав доклад о подлой шпионской, диверсионной работе банды Троцкого, Зиновьева, Каменева, Смирнова И. Н., Бакаева и других, рабочие и служащие Энгельской беконной фабрики выражают свое негодование действиями этих трижды презренных фашистских шпионов, готовивших покушение на жизнь самого дорогого и любимого для нас, для угнетенных всего мира—товарища Сталина и его соратников, руководителей партии и правительства.

Рабочие и служащие единодушно требуют единственного, что заслужили контрреволюционные гады—РАССТРЕЛА ИХ.

От имени 106-ти рабочих и служащих фабрики—**Черенов, Фомин, М. Иванков, Морковкин.**

СУРОВО КАРАТЬ ВРАГОВ НАШЕЙ ПАРТИИ

Дневная смена электрокомбината им Куйбышева 15-го августа в обеденный перерыв обсудила опубликованное в газетах сообщение о деятельности и замыслах троцкистско-зиновьевской банды. Около 6 тыс. человек приняли участие в обсуждении этих документов, свидетельствующих о ее беспримерной подлости. Единодушно приветствуют рабочие комбината решение о предании суду Зиновьева, Каменева и других и требуют применения к ним самой суровой меры. Рабочий проволочного цеха Смирнов говорит:

— Мы возмущены подлыми делами троцкистско-зиновьевских бандитов. Никакой пощады врагам партии, врагам советского народа.

В целом ряде выступлений рабочие говорят о тех уроках, которые следует извлечь из этого дела. Рабочий завода электромашин тов. Курнин заявляет:

— Нам в своей повседневной работе надо быть постоянно бдительными, изучать людей, с которыми работаем и общаемся, беспощадно разоблачать врагов нашей партии.

Только гудок, возвестивший конец обеденного перерыва, прервал горячие высказывания рабочих. Между тем, список желающих высказаться далеко не исчерпан. Коллектив завода решил продолжить беседы 16 августа.

***

С глубочайшим негодованием узнали рабочие, инженеры и служащие автозавода им. Сталина о чудовищных террористических замыслах подлых врагов народа из троцкистско-зиновьевского блока против жизни руководителей коммунистической партии и советского правительства. Во всех цехах состоялись 15 августа читки сообщения прокуратуры Союза ССР и передовой «Правды». Рабочие, инженеры и служащие единодушно заявляют, что нет и не может быть пощады и снисхождения к тем, кто в бандитском подполье готовил террористические акты против нашего Сталина и его соратников.

— Сегодня голос рабочего класса должен быть единым,—сказал рабочий литейной цветных металлов Черников.—Мы должны потребовать от суда беспощадной кары этой кучке предателей, которые на всем протяжении истории партии только вредили и изменяли ей.

Кадровик завода—каменщик Николин, имеющий 32 года производственного стажа, с глубоким возмущением заявил:

— Эта банда вредила не только собственными силами, но даже пользовалась помощью из-за границы. Никакой пощады не может быть этим негодяям и предателям.

О необходимости сугубой бдительности говорили все выступавшие. С яростным негодованием произносились презренные имена Троцкого, Зиновьева, Каменева. 35-тысячный коллектив завода единодушно заявил, что он еще выше поднимет классовую настороженность и бдительность и стальной стеной сплотится вокруг самых близких и дорогих всем трудящимся—великого вождя и учителя товарища Сталина и его соратников в борьбе за счастливую жизнь.

Уничтожить начисто!

Рабочие Энгельского заготпункта шлют проклятие подлым двурушникам, жалкой кучке озверелого троцкистско-зиновьевского охвостья, готовивших убийство вождей советского народа.

Мы просим Верховный Суд применить к этим озверевшим врагам народа, врагам революции, высшую меру социальной защиты.

Выше классовую бдительность!

Гадина должна быть уничтожена начисто!

Маркелов, И. Плужников, Кузьмина и др.

Перелет Героя Советского Союза тов. Леваневского

НЬЮ-ЙОРК, 15. По сообщению из Нома, Герой Советского Союза тов. Леваневский и штурман тов. Левченко вылетели из Нома по направлению к Сибири 14-го августа в 14 часов 10 мин. по номскому времени.

НЬЮ-ЙОРК, 15. Агентство Ассошиэйтед пресс сообщает из Нома, что самолет тов. Леваневского встретил сильный туман на Беринговом проливе и возвратился в Теллер (Аляска), где он приземлился 14-го августа в 15 час. 30 мин. по номскому времени.

НЬЮ-ЙОРК, 15. По сообщению «Ассошиэйтед пресс» из Нома (Аляска), Герой Советского Союза тов. Леваневский и штурман тов. Левченко выжидают в Теллере (приблизительно в 96 километрах к северу от Нома) улучшения погоды. В Беринговом проливе попрежнему густой туман.

ПО СОВЕТСКОМУ СОЮЗУ

Художник Герасимов награжден орденом Ленина

За выдающиеся заслуги в области изобразительного искусства и в связи с 25-летием художественной деятельности Центральный Исполнительный Комитет Союза ССР наградил художника Герасимова А. М. орденом Ленина. Всероссийский Центральный Исполнительный Комитет постановил присвоить звание заслуженного деятеля искусства художнику А. М. Герасимову в связи с 25-летием его художественной деятельности и за выдающиеся заслуги в области изобразительного искусства.

Подготовка к всесоюзной колхозной спартакиаде

На всесоюзной колхозной спартакиаде которая состоится в конце сентября в Днепропетровске, впервые будет разыграно первенство среди футбольных команд колхозников.

Сейчас по всему Союзу, по каждой области, республике и крае проводятся отборочные встречи колхозных футбольных команд. В сентябре начинаются встречи между командами, завоевавшими областное, краевое и республиканское первенство.

Новый рекорд скорости бурения

Нефтегорск, 15. Готовясь к годовщине стахановского движения, бурильщики Апшеронского промысла треста «Майнефть» установили новый всесоюзный рекорд скорости бурения. 13-го августа было закончено бурение скважины номер 551 со скоростью в 7931,8 метра на станкомесяц. Глубина скважины—108 метров. Бурение продолжалось 91,5 часа.

Новый Ахтубинский мост через Ахтубу (самый большой рукав в дельте Волги) является одним из замечательных достижений советской техники. В сравнении с такими гигантами, как Саратовский мост через Волгу, он невелик, (его длина 500 метров), но по сложности строительства, по глубине залегания кессонов, по темпам стройки, новый мост представляет собой выдающееся сооружение. Новый мост, построенный вместо старого, позволит бесперебойно продвигать по заволжской линии важнейшие грузы—бакинскую нефть, астраханскую рыбу и др.

На снимке: новый Ахтубинский мост.

Союзфото.

Реконструкция прядильной фабрики им. Самойловой

Наркомместпром РСФСР утвердил плановое задание по реконструкции прядильной фабрики им. Самойловой (поселок «Красный текстильщик»).

Корпуса фабрики будут расширены. Для установки дополнительного оборудования будет произведена надстройка 2-х этажей на главном корпусе. Имеющиеся в настоящее время на фабрике ватера с обыкновенной вытяжкой будут переведены на высокие вытяжки. Вновь устанавливаемые ватера также будут высокой вытяжки.

После реконструкции фабрика будет выпускать 5.976 тонн пряжи против 2.790 тонн, выпускаемых в настоящее время.

Одновременно с реконструкцией фабрики будет проведено жилищное строительство, строительство клуба, бани и яслей.

Об ознаменовании 15 годовщины Северо-Кавказского военного округа

Постановление Центрального Исполнительного Комитета Союза ССР.

Центральный Исполнительный Комитет Союза ССР постановляет:

В ознаменование 15-й годовщины Северо-Кавказского военного округа присвоить:

а) Азово-Черноморской железной дороге имя народного комиссара Обороны СССР маршала Советского Союза—первого командующего войсками Северо-Кавказского военного округа Климентия Ефремовича ВОРОШИЛОВА.

б) 28-ой горной стрелковой горской краснознаменной дивизии—имя товарища Серго Орджоникидзе.

в) 38-ой донской ордена Ленина стрелковой дивизии—имя товарища Микояна.

г) Новочеркасскому локомотивстрою—имя маршала Советского Союза Семена Михайловича Буденного.

Председатель Центрального Исполнительного Комитета Союза ССР **М. Калинин.**

Секретарь Центрального Исполнительного Комитета Союза ССР **И. Акулов.**

Москва, Кремль.
15 августа 1936 г.

Подлые двурушники и их покровители

Враги партии и народа — контрреволюционная троцкистско-зиновьевская банда применяла двурушничество, как основной метод обмана для борьбы против партии, против советской власти. Заверяя партию в полном согласии с ее политикой, в преданности партии и ее ЦК, враги маскировали себя, а за спиной партии, выполняя заказ белогвардейщины и всей международной контрреволюции с германским фашизмом во главе, эти двурушники готовили подлое убийство тов. **Сталина**, руководителей партии и правительства.

Методами подлейшего двурушничества действовали и все сподручные, все охвостье Троцкого—Зиновьева — Каменева. Иначе не могло и быть.

В Мариентальском кантоне работал вторым секретарем канткома партии **Ватолло**. Он клялся на каждом шагу в своей преданности партии. Горячими речами о бдительности он создавал внешнюю видимость того, что он борется против врагов партии и народа. Ему верили, считали его настоящим большевиком, не плохим работником. Когда иногда распространялись слухи о фактах бытового разложения Ватолло, эти слухи всячески проверялись, но, как правило, не подтверждались и выходило, что Ватолло честный коммунист. Это, естественно, повышало авторитет Ватолло и укрепляло положительное мнение о нем в парторганизации.

Теперь ясно стало, что вся история со слухами о бытовом разложении преследовала ту цель, чтобы навести канткком на ложный след, отвлечь внимание, настороженность в другое направление. Ватолло нужно было в интересах маскировки заставить думать канткком и его секретаря примерно так: если в чем и можно подозревать Ватолло, так это в нарушении партийной этики, на этот счет были слушки, а в чем либо другом Ватолло непорочен.

На самом деле Ватолло оказался контрреволюционером троцкистом, активно развивавшим свою подлую деятельность, прикрываясь партийным билетом.

Таким же двурушником оказался и бывший директор Урбахской МТС **Книппенберг**, который вместе с Ватолло разоблачен и арестован теперь как контрреволюционер. Ватолло разоблачен помимо Мариентальской парторганизации. И это тяжелое обвинение канткому и парторганизации, не сумевшим распознать заклятого врага партии и советской власти.

На кантонном партийном собрании по итогам обмена партдокументов не была развернута большевистская самокритика. Бюро Обкома предложило канткому созвать вторичное собрание, командировав туда своих представителей. Это собрание помогло разоблачению покровителей контрреволюционеров троцкистов Ватолло и Книппенберг. Вскоре, после собрания, выявив дополнительные факты, канткком исключил из рядов партии председателя кантисполкома Шмидтлейна, покрывавшего контрреволюционную деятельность Книппенберга, пытавшегося защищать его даже после ареста и практически проводившего замаскированную линию Книппенберга и Ватолло на дискредитацию и травлю первого секретаря канткома тов. **Наземцева**. Ватолло это было необходимо, чтобы за счет Наземцева поднять свой вес и влияние в парторганизации, для того, чтобы успешнее вести замаскированную контрреволюционную деятельность.

Шмидтлейн в роли покровителя и помощника контрреволюционеров троцкистов не был одинок. В этой роли все больше изобличаются и **Триколле** (зам. пред. КИК'а), **Фогель** (бывший уполкомзат) и некоторые другие коммунисты.

Канткому пора и от этих коммунистов потребовать ответственности за их поведение, обсудив вопрос о их партийности.

Мариентальская парторганизация во главе с канткомом шире должна развернуть самокритику, способствуя росту бдительности каждого коммуниста, умению распознавать врагов и всех их покровителей.

До конца разоблачить врагов партии и народа

14 августа в парторганизациях Энгельского отделения Р.У.ж.д. проведен партийный день, на котором обсуждалась передовая статья «Правды» за 7 августа «Уметь распознавать врага». Самому собранию предшествовало ознакомление коммунистов, кроме этой статьи, с другими статьями «Правды» за последнее время, которые указывали на необходимость поднятия классовой бдительности в борьбе с последышами контрреволюционной группы Троцкого, Зиновьева и Каменева.

Собрания прошли при исключительной активности членов партии. Вскрыт целый ряд фактов притупления бдительности в работе отдельных парторганизаций. На собраниях разоблачены отдельные коммунисты, которые сами оказались троцкистскими последышами или покрывали и сочувствовали врагам партии.

Вот член партии с 1924 г., состоящий в парторганизации совхоза ОРС—Канельский, который был пропагандистом политшкол на участке совхоза Лебедево. Учившийся у него (ныне арестованный) троцкист Куликов, несколько раз на политшколе активно выступал в защиту Троцкого. Кроме этого, Куликов нашел себе единомышленников, ныне спокойно работающих и здравствующих в совхозе —Чаленко, Егорова и Попова, которые вместе с Куликовым читали контрреволюционную литературу.

Канельский больше года работал зав. участком совхоза, где он был полным хозяином. К себе на участок стащил всех «обиженных» советской властью односельчан. Среди них такие, как кулаки Таранец и Чаленко, которые все время в совхозе, хитро маскируя свои действия, ведут разлагающую работу. Не случайно, что вся эта контрреволюционная сволочь, под теплым крылышком и защитой зав. участка «коммуниста» Канельского, готовила и террористические акты.

И вся эта контрреволюционная группа была Канельским рекомендована для вступления в группу сочувствующих!

Знал-ли парторг совхоза тов. Копылов и директор тов. Горбань обо всем этом? Да, знали. И давно. А что же они сделали для разоблачения врагов? Ровным счетом ничего, успокаивались на том, что органы, которым поручено это дело, посадили Куликова.

Обо всем остальном они пошептались между собой, даже не обсудив у себя на партийном собрании.

Неменьший интерес привлекает факт, имевший место в парторганизации отделения эксплоатации. Эта парторганизация месяц тому назад избрала себе секретарем парткома Климова, который до этого дважды отстранялся от руководства политшколой, и оба раза материал, устанавливающий степень его ответственности и причины к отстранению его от руководства политшколой... «терялся».

На партсобрании выявилось, что Климов был близким другом многим троцкистам, ныне арестованным и, что члены партии к нему не питают доверия. Собрание единогласно решило освободить Климова от работы секретаря парткома, вывести из членов парткома и поручило группе товарищей заняться точным выяснением дел Климова.

Активно прошло собрание также и в парторганизации станции Покровск, на котором присутствовали и выступали все коммунисты. На собрании указывали на то, что пропагандист кандидатской политшколы Терентьев, в свое время на вопросы слушателей—где сейчас Зиновьев и Каменев?—отвечал, что «они исключены из партии, хотя мы об этом сожалеем, потому-что они все-таки старые члены партии». А на вопрос,—где сейчас Троцкий?—этот всезнающий пропагандист не задумываясь отвечал: «Троцкий сейчас в Турции, парикмахером работает».

Ясно, что такой пропагандист, как Терентьев, не только не воспитывает у членов партии законной и естественной ненависти к контрреволюционному троцкизму, а наоборот, усыпляет бдительность, работая на руку врагам. Собрание освободило Терентьева от руководства политшколой, поручив парткому тщательно проверить сообщенные факты и решить вопрос о его партийности.

И. ГОРБАТЕНКО.

ИНТЕРВЬЮ ЯПОНСКОГО ПОСЛА В МОСКВЕ ОТА

Токио, 14. (ТАСС). 13-го августа японский посол в Москве Ота прибыл в Токио. На вокзале Ота был встречен послом СССР в Японии тов. Юреневым, советником полпредства тов. Райвидом, заместителем японского министра иностранных дел Хориуци, начальником информационного бюро министерства иностранных дел Амо и другими чинами министерства. На вокзале присутствовали заведующий отделом печати военного министерства, бывший японский военный атташе в Москве, полковник Хата, а также представители деловых кругов и печати.

Все газеты сегодня приводят интервью Ота, данное им в поезде перед прибытием в Токио. Дающая наиболее подробное изложение интервью Ота газета «Ници—ници» пишет, что, касаясь общих вопросов японо-советских отношений, Ота заявил: «делая отношения с Советским Союзом фокусом всей своей внешней политики, Япония кричит о советской угрозе на Дальнем Востоке в то время, как позиция СССР по отношению к Японии, вопреки ожиданиям, остается спокойной. Я в СССР весьма редко слышал комментарии о политике Японии по отношению к СССР. Кроме того, ответственные советские руководители также подчеркивают, что Советский Союз не занимает и не займет вызывающей позиции по отношению к какой-либо иностранной державе. Поэтому я не думаю, что между Советским Союзом и Японией имеются такие вопросы, разрешение которых возможно лишь путем применения вооруженной силы. Я надеюсь, что Япония может избежать конфликта с СССР, если обе стороны будут спокойно изучать условия в обеих странах и укреплять взаимопонимание».

«4 года тому назад,—продолжал Ота, —Советский Союз предложил Японии заключить пакт о ненападении. Я полагаю, что это предложение до сих пор сохраняет силу». «Поэтому,—продолжал Ота,—если Япония положительно ответит на это предложение, то СССР, как об этом всегда заявляют советские руководители, будет готов в любое время заключить с Японией пакт о ненападении».

Указывая далее, что не было сделано никаких новых предложений по этому вопросу перед его от'ездом из Москвы, Ота заявил: «что касается желательности заключения пакта о ненападении с Советским Союзом, то я по этому вопросу имею свое собственное личное мнение, которое не буду предавать гласности, ибо должен следовать правительственной политике».

«Участие СССР в Лиге наций,—указал далее Ота,—несомненно является успехом. Кроме того, большим достижением СССР является также сближение с Англией и создание единого народного фронта в Европе. В результате успехов внешней политики Советского Союза авторитет Литвинова в СССР весьма велик, и Сталин весьма ценит Литвинова».

Сближение между СССР и Англией, подчеркивал Ота, ускорено слухами о японо-германской угрозе и является «вопросом, в значительной степени затрагивающим Японию». Однако в настоящее время слишком поздно предпринимать какие-либо шаги. Ота, пишет «Ници-ници»,—указал, что, хотя советско-японская торговля в результате соглашения о КВЖД весьма активна, все же она имеет особый, а не постоянный характер. Поэтому Япония должна «проводить политику поощрения торговли с Советским Союзом, тем самым способствуя установлению советско-японской дружбы на твердом фундаменте».

Заключение англо-советского соглашения о британских кредитах Советскому Союзу,—говорит Ота,—показывает, что Япония имеет возможности для развития торговли с Советским Союзом, если этому вопросу будет уделено должное внимание».

—Что касается рыболовных переговоров, —продолжал Ота,—то основной трудностью является вопрос о стабилизации рыболовных участков, ибо в то время, когда Япония настаивает на сроке аренды в 12 лет, Советский Союз согласен лишь на 5 лет. Поэтому «нет никаких перспектив на быстрое решение этого вопроса, тем более, что СССР заявляет, что советские законы запрещают предоставление аренды рыболовных участков на срок свыше 5 лет».

Что касается советских вооружений на Дальнем Востоке—продолжал Ота,—то «я перед от'ездом из Москвы встретился с Ворошиловым и обратил внимание советского правительства на тот факт, что огромные военные подготовления Советского Союза на Дальном Востоке создают у Японии и Манчжоу-Го чувство необеспеченности на Дальнем Востоке. Однако Ворошилов заявил, что советские вооружения на Дальнем Востоке неизбежны в силу осуществления планов советской обороны. Поэтому совершенно излишне вновь поднимать этот вопрос. При этом Ворошилов добавил, что советские вооружения на Дальнем Востоке абсолютно не имеют вызывающего характера».

Переходя к вооружениям Японии, Ота, по словам газеты «Ници-ници», заявил, что «наиболее важным для Японии является не только увеличение вооружений в Манчжурии, но также улучшение японских вооружений в целом, ибо после мировой войны все европейские державы значительно усилили свои вооружения. Поэтому для Японии крайне необходимо поднять свои вооружения до уровня европейских держав». Будет совершенно правильно, продолжал Ота, если Япония завершит необходимые военные приготовления, однако «не для того, чтобы вести войны».

По сообщению агентства Домей пусиа, сегодня после очередного заседания кабинета министров, Ота посетит министра иностранных дел Арита и подробно доложит ему о положении в СССР, а также сделает ряд предложений об улучшении советско-японских отношений.

ЕЩЕ КРЕПЧЕ ОБЕРЕГАТЬ ВОЖДЕЙ НАРОДА!

Газеты на заводе «Серп и молот» были выпущены в 8 час. утра. Через полчаса закончила работу ночная смена. Но рабочие не расходились по домам. Весь коллектив завода всколыхнуло сообщение прокуратуры СССР о подлой деятельности троцкистско-зиновьевской банды. Рабочие собирались в цехах, в красных уголках слушать сообщение прокуратуры СССР и передовую «Правды».

Шесть тысяч человек приняли участие в их обсуждении. Ненавистью к врагам советского народа, любовью к своим вождям, против которых направляла свою деятельность троцкистско-зиновьевская свора, были пронизаны высказывания участников бесед.

Горячо говорил рабочий листопрокатного цеха тов. Глаголев:

— Презренные троцкисты и зиновьевцы, связавшись с фашистами, думали сорвать наше строительство. Но они забыли, что советский народ крепко сплочен вокруг своей партии и ее вождя товарища Сталина, что советский народ имеет верного стража в лице органов Наркомвнудела. Советский суд скажет свое веское слово.

Еще чувства выражает стахановец стале-проволочного цеха, начальник смены тов. Зубарев, заявляя:

— В то время, когда мы реально ощущаем плоды гигантской работы, проделанной под руководством партии, под руководством товарища Сталина, вскрываются гнусные дела троцкистско-зиновьевской группы, покушавшейся на тех, кто дал нам право на жизнь, на труд, на отдых. Враги народа должны быть уничтожены.

Рабочие вспоминают годы напряженной борьбы с троцкистско-зиновьевской оппозицией, лживые заявления ее лидеров об отказе от своей платформы и, в конце концов, дошедших до организации террористических актов, и делают вывод—быть максимально бдительными, беспощадно разоблачать и уничтожать троцкистско-зиновьевское охвостье, еще крепче оберегать вождей народа.

С КОНТРРЕВОЛЮЦИОННОЙ БАНДЫ СОРВАНА МАСКА

Бурей глубокого возмущения и негодования встретили на заводе «Шарикоподшипник» им. Кагановича сообщение о контрреволюционной троцкистско-зиновьевской банде, пытавшейся отнять у советского народа ее любимых вождей.

Наладчик второго отделения шлифовального цеха тов. Пашкин Т. М. заявил:

— Когда я прочел в газетах, что Троцкий, Зиновьев, Каменев и вся их волчья стая готовили убийство нашего родного Сталина, у меня сердце сжалось от боли и негодования. Какое счастье, что благодаря бдительности органов охраны нашего государства гнусный замысел убийц был раскрыт. Предатели-двурушники Зиновьев, Каменев, Евдокимов и другие, окропившие свои подлые руки кровью тов. Кирова, еще недавно проливали иудушкины слезы о том, что они только морально отвечают за предательское убийство товарища Кирова. Теперь маска с этой банды сорвана. Перед судом предстанет шайка оголтелых бандитов, сомкнувшихся с фашистскими диверсантами и шпионами. Они давно потеряли всякое подобие человеческого облика. Всю эту нечисть, ненавидящую советское государство, нужно до конца уничтожить, чтобы она не отравляла своим зловоньем нашу родную советскую землю.

Тов. Аникин И. С.—мастер роликового цеха—сказал:

— Двурушничество, тактика обмана и лицемерия, которые применяют троцкистско-зиновьевские гады, зовут нас к максимальному повышению революционной бдительности. К сожалению, она у нас еще не на должной высоте. Вот, например, в нашем роликовом цехе долгое время обретался троцкист Неустроев. Он очень ловко сумел обмануть партийную организацию и только во время обмена партдокументов был окончательно разоблачен как ярый враг нашей партии и нашей страны. Троцкистско-зиновьевскую свору каждый из нас ненавидит со всей силой пролетарской ненависти.

РЕКОРД СТАХАНОВЦА ПУЛЕМЕТЧИКА ДОРОЖИНСКОГО

Район лагерей. В части Халюзина проведены соревнования по стрельбе из пулеметов. Соревнования были разбиты на два раздела: на скорость зарядки пулемета и на меткость стрельбы.

Красноармеец Дорожинский на стрельбах показал исключительное рекордное время, зарядив станковый пулемет в течение 10 секунд. Аверьянов, Асеев, Кипков и Семакин ручной пулемет зарядили в 8 секунды.

Боевые стрельбы Дорожинский, Аверьянов, Кипков, Семакин и Асеев выполнили на «отлично».

СерТАСС.

В ПОМОЩЬ ПРОПАГАНДИСТУ

Построение социализма в нашей стране и контрреволюционный троцкизм

I.

У каждого честного гражданина нашей великой родины глубоким негодованием вскипает сердце при новых известиях о гнусной контрреволюционной деятельности троцкистско-зиновьевского отребья. Беспримерное по подлости двурушничество, как система отношений к партии, к рабочему классу, к стране социализма; белогвардейский террор, как основной метод борьбы; шпионские и диверсантские дела, как весьма существенное дополнение к террористическим планам,—такова картина политического бандитизма, организованного по прямым директивам Троцкого, Зиновьева, Каменева. Имена эти давно окружены в нашей стране всеобщим презрением и ненавистью, а дела их грязных подручных, часть которых до недавнего времени прикрывалась партийными билетами, вызывают естественные чувства гадливости и омерзения.

От оппозиции внутри партии к самой оголтелой белогвардейщине—таков пройденный ими путь. На этом пути гнусных измен и подлейших предательств троцкизм оставался верен себе, ибо эти черты ему присущи от природы. Отнюдь не случайно троцкистско-зиновьевские выродки стали организующим центром для самых озлобленных осколков разбитых вдребезги эксплоататорских классов: трудно представить себе элемент, более пригодный для этой роли.

Ряд лет троцкизм боролся против нашей партии по коренному, решающему вопросу: быть или не быть социализму в нашей стране.

«Существо троцкизма состоит прежде всего в отрицании возможности построения социализма в СССР силами рабочего класса и крестьянства нашей страны»[1]).

В этом отрицании ярко обнаруживается буржуазное, ликвидаторское, контрреволюционное нутро троцкизма. Следует помнить, что в жарких боях против троцкизма, проведенных партией под руководством товарища Сталина, решался вопрос жизни и смерти нашей революции, нашей страны. В этих битвах решалась судьба не только нынешнего поколения, но и ряда грядущих: быть ли им свободными тружениками социализма, не знающими ужасов безработицы, страха перед завтрашним днем, пользующимися великими правами — на труд, на отдых, на образование—так же естественно, как человек дышит воздухом, или быть им рабами капитала, вся жизнь которых соткана из лишений и неволи.

II.

Как известно, Троцкий в предоктябрьский период на протяжении полутора десятка лет боролся против ленинской партии в качестве от'явленного, злостного меньшевика. Представляемая им разновидность меньшевизма отличалась своим нарядом, сотканным из «левых» фраз и безудержной демагогии, «Тушинским перелетом» называл его Ленин за беспрестанные политические вольты, за кидания из стороны в сторону, «Иудушкой»—за гнусное хамелеонство и политическое лицемерие. И не случайно свое учение о победе социализма в одной стране Ленин во время войны, на пороге революции, сформулировал наиболее резко и выпукло в работах, своим острием направленных против троцкизма, как разновидности каутскианства.

Гениальный ленинский анализ империализма, подтверждаемый всем дальнейшим развитием современных буржуазных стран, от первой до последней строчки посвящен обоснованию возможности построения и победы социализма в одной стране.

Когда Троцкий в 1915 году изобрел лозунг «Соединенных Штатов Европы», пытаясь эксплоатировать в свою пользу ненависть масс к войне и страстное желание мира, ленинский зоркий глаз сразу разглядел здесь философию оппортунизма. Ленин выступил против этого лозунга, указывая, что «он мог бы породить неправильное толкование о невозможности победы социализма в одной стране и об отношении такой страны к остальным»[2]). Но ссылка на невозможность победы социализма в одной стране—излюбленный прием каутскианцев всех стран, прикрывающих фиговым листком «интернационалистски» звучащих фраз свое преступное капитулянтство, отказ от революционного действия и фактический переход на сторону буржуазии. Разоблачая каутскианский лозунг Троцкого, Ленин пишет золотые слова, неугасимым маяком освещающие большевикам путь к победе революции и построению социализма на всех этапах титанической борьбы:

«Неравномерность экономического и политического развития есть безусловный закон капитализма. Отсюда следует, что возможна победа социализма первоначально в немногих или даже в одной, отдельно взятой, капиталистической стране»[3]).

И далее яркими штрихами рисуется перспектива, как «победивший пролетариат этой страны, экспроприировав капиталистов и организовав у себя социалистическое производство»[4]), станет несокрушимой базой мирового социализма, маяком надежд и упований всего трудящегося человечества.

Эта грандиозная перспектива осуществилась с такой исчерпывающей полнотой и точностью, как ни одно из предсказаний великих умов, известных истории. Гениальное предвидение Ленина воплощено в плоть и кровь в нашей стране, превратившейся под руководством товарища Сталина в цветущий сад социализма, в несокрушимый оплот мира, в великое отечество трудящихся.

Что сумел противопоставить Троцкий кристально ясной революционной перспективе Ленина? Ничего, кроме обычных своих меньшевистских софизмов вроде того, что, дескать, «самая эта неравномерность весьма неравномерна». (Подобными—или еще более жульническими — словесными выкрутасами этот иезуит меньшевизма и в дальнейшем не раз пытался замазать вопрос, требующий ясного ответа). Далее, сказав для прилику, что начинать революцию надо «не дожидаясь других», он полностью разоблачает себя в следующей же фразе: «безнадежно думать... что, например, революционная Россия могла бы устоять перед лицом консервативной Европы».

Итак, итти в бой, заведомо зная, что «устоять» невозможно,—в такой, с позволения сказать, перспективе весь как в зеркало этот филистер и демагог, пресмыкающийся перед мировым капитализмом, мелкобуржуазный позер, возомнивший себя «вождем рабочего класса».

Товарищ Сталин с первого же момента борьбы защищал бок-о-бок с Лениным революционную установку на построение социализма в одной стране. Еще в период подготовки Великой пролетарской революции, на VI с'езде партии, он говорил, возражая одному из будущих оруженосцев Троцкого, выступившему против возможности победы социализма в нашей стране: «Не исключена возможность, что именно Россия явится страной, пролагающей путь к социализму... Надо откинуть отжившее представление о том, что только Европа может указать нам путь. Существует марксизм догматический и марксизм творческий. Я стою на почве последнего»[5]).

Марксизм догматический и марксизм творческий... Два мировоззрения, более того, два мира, между которыми — пропасть.

III

«Всякий оппортунист отличается приспособляемостью»,—подчеркивал Ленин,—«и меньшевики, как оппортунисты, приспособляются, так сказать, «из принципа» к господствующему среди рабочих течению, перекрашиваются в защитный цвет, как заяц становится белым зимой»[6]).

По части приспособляемости Троцкий далеко превзошел других представителей меньшевистского племени благодаря долголетней привычке к «левым» фразам и демагогии. В Октябрьскую революцию Троцкий шел, перекрасив свою меньшевистскую шкуру, но с тем же глубоко затаенным неверием в возможность построения социализма в одной стране.

С каким багажом пришли к Октябрю будущие соратники Троцкого—Зиновьев и Каменев? Первый из них имел в недавнем прошлом, в 1916 г., двурушнические переговоры за спиной Ленина с полуанархистской так называемой божийской группой (Бухарин и др.), второй—позорно вел себя во время процесса над большевистской пятеркой Государственной думы в 1914 г., послал приветственную телеграмму Михаилу Романову после февраля. Оба вместе к революции 1917 г. подошли с меньшевистской меркой, а в дни Великого Октября явили омерзительнейшую картину измены своей партии. Ленин предлагал исключить обоих из партии за «клеветнику ложь», за «полный состав штрейкбрехерства», за выдачу врагу решения о восстании. Он писал о «безмерной подлости, настоящем изменничестве» Зиновьева и Каменева.

Едва дождавшись кронштадтского мятежа, Троцкий пророчествует, что «кукушка прокуковала» гибель советской власти. На пороге мирного строительства троцкисты бросают партию в дискуссионную лихорадку, но их атака разбивается о железную стену партийного единства. Сразу же после этого поражения Троцкий снова в исключительно наглой форме противопоставляет свою меньшевистскую позицию линии ленинской партии по коренному вопросу революции—о возможности построения социализма в нашей стране.

В ряде своих последних работ, переживших своего рода завещанием для партии, Ленин все снова и снова подчеркивает, что мы имеем внутри страны «все необходимое для построения полного социалистического общества», что в наших руках «все необходимое и достаточное для этого построения,» что «из Русии нэповской будет Россия социалистическая». Ленин пишет заметки «О нашей революции», полные глубочайшего исторического смысла. Гигантскими мазками гениальнейшей руки набросан путь, намечены вехи: как сделать нищую стр

[1]) **И. Сталин.** „Вопросы ленинизма" стр. 418.

[2]) **В. И. Ленин.** Собр. соч., т. XVIII стр. 232.

[3]) **В. И. Ленин.** Собр. соч. том XVIII стр. 232.

[4]) Там же, стр. 232—233.

[5]) Выступление товарища Сталина на VI с'езде партии. См. протоколы VI с'езда, стр. 233, 234.

[6]) В. И. ЛЕНИН. Собр. соч., тов. XXVII, стр. 13.

ПИСЬМА ЧИТАТЕЛЕЙ

Антисанитария в пекарне Мясохладстроя

Недавно государственная санитарная инспекция при Наркомздраве Немреспублики обследовала пекарню и столовую Мясохладстроя. И столовая и пекарня находятся в антисанитарном состоянии.

Мух много, их никак не уничтожают. Заготовочные столы в кухне со щелями, в щелях обнаружены грязь и даже черви. Колбаса в буфете покрыта плесенью. Пирожные хранятся в кладовой (кстати сказать и кладовая-то обшая—и для хозяйственных материалов и для пищевых продуктов) и транспортируется в недопустимо антисанитарных условиях—ящики внутри не покрыты целой бумагой, на пирожных сверху гарная бумага, оставляющая на них черный налет.

Возле самой пекарни расположен свинарник, откуда несутся на тесто и хлеб тучи мух.

Согласно существующему положению, на предприятиях общественного питания все работники должны подвергаться медицинскому осмотру не реже одного раза в месяц. Кроме того, во всех производственных цехах, в столовых и буфетах должен быть установлен дополнительный ежедневный санитарный осмотр персонала. Работники общественного питания обязаны подвергаться также всем предохранительным прививкам, предусмотренным планом соответствующего здравотдела, против дизентерии, брюшного тифа, паратифа и др.

Однако, ни в столовой Мясохладстроя, ни в пекарне не могли пред'явить данных о проведении медосмотра и указанных выше прививок.

За антисанитарное содержание пекарни и столовой Мясохладстроя заведующий столовой Архипов и повар столовой Братчиков привлечены к ответственности.

А. Бем.

Плохой командир

2 августа на станции Анисовка, Поковского отделения РУжд, произошла авария—разрез стрелки.

Заместитель начальника станции Турсин, сопровождающий для разгрузки состав на особую ветку, не дал распоряжения дежурному по станции Шевченко, чтобы он приготовил маршрут к отправлению. Сам пошел к паровозу не посмотрев на сигналы стрелок, которые показывали на неготовность маршрута для отправления. В результате произошел разрез стрелки.

Поступок Турсина показывает, как не надо командовать.

Степанов.

Накануне дня авиации

В МАРКСШТАДТЕ

Для подготовки и проведения дня авиации, в Марксштадте создана кантонная комиссия. 13 августа состоялось заседание комиссии с участием 44 представителей учреждений, предприятий города, колхозов и сельсоветов.

Комиссия выработала план проведения 18-го августа, разослала его по всем предприятиям и колхозам, он уже проводится в жизнь. Выделенные для бесед докладчики собираются на семинар в г. Марксштадте. С ними проводится подробная информация о порядке докладов на местах.

17 августа в Марксштадте намечено провести общее собрание актива города и молодежи. Здесь Энгельский аэроклуб сделает отчет о своей работе.

18 августа во всех колхозах и на предприятиях будут проведены беседы о значении и роли авиации в укреплении обороны страны, о достижениях советской авиации. По предложению участников заседания в кантоне будет проведен сбор средств на расширение осоавиахимовской работы.

В день авиации в стрелковом тире города проводится стрелковое соревнование членов Осоавиахима.

Осоавиахимовская организация завода «Коммунист» ко дню авиации заканчивает обмен старых билетов Осоавиахима на новые. 428 членов общества получат новые билеты.

Заканчивают обмен первичные организации кантисполкома, колхозов с. Беккердорф, Паульское.

Получая новые билеты, члены Осоавиахима артели швейников, медсантруда, лесозавода, артели сапожников, колхозов Боаро, Фишер, Гоккерберг внесли членские взносы за целый год и вызвали последовать их примеру все организации кантона.

Ко дню авиации погашают задолженность по членским взносам за 1936 год 67 членов осоавиахима лесхоза и питомника.

И. ШТАБ.

Парашютная вышка на заводе

В цехах завода комбайнов развернулась оживленная подготовка ко дню авиации. Проводятся беседы. Началось художественное оформление красных уголков. Клуб уже заканчивает подготовку к грандиозному художественному оформлению заводского фасада.

Заводская молодежь начала серьезно изучать парашютное дело. Многие комсомольцы кузнечно-прессового цеха уже сдали техминимум по парашютному спорту.

На заводе идет ускоренное строительство парашютной вышки. Высота вышки 35,5 метров. Сейчас уже сделан каркас и железобетонный фундамент. Вышка откроется в день авиации.

СарТАСС.

Собрание, посвященное дню авиации

17 августа 1936 г. в 7 час. веч. в саду летнего театра (против музыкальной эстрады)

состоится собрание стахановцев и ударников предприятий гор. Энгельса совместно с комсомольским активом, посвященное дню авиации.

Докладчик—орденоносец капитан тов. ПЕСТОВ.

Вход в сад с Театральной ул.

Культпроп ГК ВКП(б).

Горком ВЛКСМ.

Главное условие высокого урожая озимых

На опыте этого года в ряде колхозов совершенно ясно доказано, что урожай ржи целиком зависит от качества самих паров, от того, как и в какие сроки был произведен сев.

Колхоз села Н-Колони, Зельманского кантона, в прошлом году сеял 600 га ржи по раннему майскому пару, в течение лета прошлого года три раза пролущенному. Сеял в период с 18 по 24 августа рядовыми сеялками. Эта рожь во все лето этого года, не получив ни одного дождя, дала урожай—9,2 центнера с га (урожай определен по обмолоту).

Рядом, в колхозе Черебаево, Иловатского кантона, рожь была посеяна по беспарью, слабо развилась и урожай получился не больше 3—4 центнеров с га.

Высокий урожай ржи по хорошо обработанным парам получен в колхозах и других МТС (Красноярская—(немец.), Ливандергейская).

Бороться за высокий урожай ржи—это значит бороться за хорошие пары, за хороший уход за ними, за высокое качество посева.

Ведь недостаточно рано и хорошо вспахать пар, нужно его и хорошо обрабатывать в течение лета. А этого очень во многих МТС нехватает.

Вот хотя бы Унтервальденская МТС (директор тов. Ланг, старший агроном тов. Фельде). Здесь рано вспахали 5198 га паров, а в течение лета пролущили толко 2326 га, и до сих пор, когда остались считаные дни до начала сева, не пролущено заросших сорняками 1200 га паров.

Ней-Денгофская МТС, где работает опытный директор тов. Вульф, имеющий большой практический стаж по работе МТС, и старший агроном Даммер, также агроном с большим практическим стажем, при наличии 6 «ЧТЗ» и 120 «СТЗ» дали возможность зарости сорняками паровому полю на площади 1500 га. До 13 августа не обработали их, имея для этого все возможности. Кантон предполагает начать сев 18 августа, а культивацию закончить по Ней-Денгофской МТС только к 20 августа.

В Золотовской МТС (директор Сильченко, старший агроном Молодин) до сих пор не прокультивировано 1500 га заросших сорняками паров.

Можно ли сказать, что в этих МТС по-большевистски борются за сталинские 7—8 миллиардов пудов зерна? Нет. Агроном Палласовского кантземуправления тов. Киссельман не учел всей важности и значения качества паров. На 12-е августа он еще не мог сказать, сколько же паров требуют обработки до начала сева. Пары не были осмотрены, хотя до сева остались считаные дни.

Старополтавский кантонный агроном тов. Смолячев до сих пор не знает точно,—сколько же и в каких колхозах пары требуют предпосевной обработки. Называя примерную цифру 3000 га по кантону, он не мог ее даже разбить по МТС. А ведь Старополтавский кантон, как один из южных кантонов, имеет не очень хорошие показатели по урожайности в этом году.

Предпосевная обработка пара должна быть закончена не позднее как за 10—12 дней до начала сева, чтобы дать земле осесть, уплотниться.

Правильно поняли задачу подготовки к озимому севу в Цюрихской МТС (директор тов. Отто), Гуссенбахской МТС (директор—Фелькер и ст. агроном Суппес Як. Як.), в Добринском кантоне во всех трех МТС, где обработка всех паров полностью закончена, пары к севу готовы.

Кантонные агрономы Франкского кантона тов. Сушков и Гмелинского кантона тов. Шамне, не надеясь на информации МТС, сами проехали по паровым полям и осмотрели каждый участок, сделав соответствующие выводы по каждому участку как в части их обработки, так и сроках сева.

Эта работа должна быть немедленно проведена в каждом кантоне, каждым кантонным агрономом.

В связи с запозданием культивации паров, в целях ускорения работы, имеют место попытки применить на лущении пшеничные плуги или дисковые бороны. Это самообман, который не должен иметь места, так как дисковое орудие не дает хорошего качества очистки от сорняков, а только «чернит» землю и после первого же дождя поле снова зарастет травой. Дисковое орудие не должно быть допущено к предпосевной обработке на засоренных полях.

Задача с предпосевной обработкой осложняется еще и тем, что часть ржи в связи с недостатком паров будет сеяться по беспарью. Эта земля должна быть немедленно вспахана, чтобы в течение самое меньшее 10—12 дней могла лежать вспаханной до посева.

Окончить сев нужно не позже 10 сентября, этот срок является предельным для Немреспублики. Исходя из него нужно планировать все работы так, чтобы к этому сроку был закончен весь посев озимой ржи, а к 5 сентября—озимой пшеницы.

Правильная, хорошая обработка паров, высокое качество сева в лучшие агротехнические сроки, дадут возможность достигнуть повышения урожая, выполнив на деле задачу, поставленную перед страной тов. Сталиным—о доведении в ближайшем будущем ежегодного производства хлеба до 7—8 миллиардов пудов.

Б. Перепелицин.

Белобородов не беспокоится

Плохо готовятся к озимому севу колхозники Смеловского колхоза «Ленинский Путь» (Энгельская пригородная зона). Правда, по первому разу все пары пролущены, но они снова заросли травой, вторичная лущевка не проводится. Между тем, в тракторной бригаде № 14 три трактора стоят вот уже несколько дней, так как бригадиры полеводческих бригад Коломыченко и Балашев не дают прицепщиков. Получается это исключительно потому, что между бригадиром тракторной бригады и полеводческих бригад нет увязки в работе.

До настоящего времени не подготовлены и сеялки, не составлен план работ во время сева.

Все это почему-то не беспокоит председателя колхоза тов. Белобородова.

Квасников.

богатой, отсталую—передовой, неграмотную—культурной, немощную—могущественной. И в прямой ответ на это Сталин, в 1922 г. перепечатывая свои старые меньшевистские статьи, в предисловии заявил, что без помощи мировой революции советская страна сможет в лучшем случае «залечить те или другие экономические раны», но ни о каком создании социалистического общества не может быть и речи, ибо «подлинный расцвет социалистического хозяйства в России станет возможным только после победы пролетариата в важнейших странах Европы». Тот же ликвидаторский троцкизм, жалкое меньшевистское доктринерство!

IV.

Переход к хозяйственному строительству обрисовывает гигантские трудности, лежащие на пути к социализму. Глубина разрухи—невиданная, выбираться надо годами, напряжение требуется величайшее. Одно обстоятельство—наряду с болезнью и смертью Ленина—служит сигналом для атаки врагов партии, притаившихся в ее рядах. Они решают, что час настал. Отсюда и берется полоса беспрерывной борьбы троцкизма против ленинской партии и ее руководства. Троцкизм выступает как блок, об'единяющая осколки всех разгромленных партией оппозиций, как аккумулятор всех элементов мелкобуржуазного недовольства, как прибежище всех «обиженных», как знамя для всех мелкобуржуазных авантюристов и перерожденцев, затесавшихся в партийные ряды и не вычищенных оттуда железной метлой чисток и проверок. Создается, по удачному выражению Анри Барбюса, «что вроде треста уклонов». Зиновьев и Каменев—презренные изменники и дезертиры Октября—и меньшевик Дан падают друг другу в об'ятья.

Одной из самых глубоких основ предательства оппортунистов служит их раболепное преклонение перед буржуазией, холопский восторг перед капитализмом, всосанное с молоком матери благоговение мелкого буржуа перед силой и мощью крупного капитала. Об этом не раз говорил Ленин. И если вся цепь измен оппортунизма блестяще подтверждает это положение, то, быть может, наиболее яркой его иллюстрацией служит бесславная история троцкизма. У них (капиталистов) все хорошо, у нас (в СССР) все плохо—такова альфа и омега троцкистской «философии». Логика борьбы вела со ступеньки на ступеньку. От переоценки наших трудностей—к спекуляции на них и, далее, к прямому вредительству. От переоценки сил буржуазии, от очарованности ее мощью—к самой гнусной и подлой службе буржуазии верой и правдой.

Полнейшая беспринципность была основным жизненным принципом троцкистско-зиновьевской своры, ибо она с самого начала опасалась выступать с открытым забралом. Отрицание возможности построения социализма в нашей стране—такова была широкая платформа, на которой об'единились разношерстные элементы троцкистско-зиновьевского блока. Не может быть, не будет в этой стране построен социализм—таков самый сокровенный смысл всех его выступлений, всей его борьбы.

Превренные методы борьбы троцкистско-зиновьевского блока еще живы в памяти партии и всей страны. Клевета, ложь, двурушничество, прямое пособничество классовому врагу с каждым этапом расцветали все более отвратительным букетом.

От нарушения партийного устава и партийных решений троцкисты перешли к нарушению советской легальности (организация подпольных типографий, антисоветских демонстраций и т. п.), смыкаясь на этой стезе с «третьей силой»—с белогвардейской агентурой внутренней и заграничной контрреволюции. В области «идейной» борьбы они забрасывали грязью самые священные принципы ленинизма (стоит лишь вспомнить гнусное зубоскальство Радека о построении социализма в одном уезде). Подлинные перерожденцы, давно растерявшие всякую веру в рабочий класс и в социализм, истошно кричали о «перерождении» ленинской партии, о «термидоре» и т. д.

Под руководством товарища Сталина партия в долгой и решительной борьбе разгромила троцкизм. В ожесточенных боях с троцкизмом товарищ Сталин разработал ленинское учение о построении социализма в нашей стране, сделав его острым мечем, разящим врагов рабочего класса. Путь к социализму, намеченный Лениным, был тщательно разработан и претворен в жизнь железной волей и энергией продолжателя его дела. Победа над троцкизмом влила новые силы и веру в рабочий класс: с пути был убран очаг разложения и неверия, размагничивавший волю строителей социализма. Годы борьбы с троцкизмом, с троцкистско-зиновьевским блоком, затем короткая, но решительная борьба с правым оппортунизмом и с «леваками» расчистили путь славным сталинским пятилеткам, изменившим весь облик нашей страны, сделавшим неузнаваемыми ее экономическую и социальную структуру, ее техническое и культурное лицо.

V.

Если разгром троцкистско-зиновьевской своры открыл дорогу всемирно-историческим победам социализма, то эти победы в свою очередь начертали смертный приговор троцкизму как политическому течению и вбили осиновый кол в его могилу.

«Итоги пятилетки разбили тезис социал-демократов о том, что невозможно построить социализм в одной, отдельно взятой стране. Итоги пятилетки показали, что вполне возможно построить в одной стране социалистическое общество, ибо экономический фундамент такого общества уже построен в СССР» [7]).

Эти слова были сказаны товарищем Сталиным в начале 1933 г. В этом же докладе им было сделано замечательно дальновидное предупреждение о том, что вместе с нашим продвижением к бесклассовому обществу будут пытаться активизироваться разбитые враги советской власти, в частности троцкисты, вследствие чего неослабнейшая революционная бдительность «является тем самым качеством, которое особенно необходимо теперь большевикам.» [8]).

Победа социализма, ставшая несокрушимым фактом в нашей стране, окончательно смела троцкизм в помойную яму истории. Для течения, альфой и омегой которого является отрицание возможности построения социализма в одной стране, песенка оказалась спетой окончательно и бесповоротно. Крушение потерпели все надежды и чаяния. Но недаром немецкая поговорка гласит: «мертвые шагают быстро». К тому же политические мертвецы тем отличаются от обычных, что у них не отнята возможность гадить и пакостить.

Отвратительное гниение смердящего, заживо разлагающегося трупа троцкизма-зиновьевщины дало о себе знать предательским выстрелом в Ленинграде, унесшим одного из лучших сынов нашей партии — товарища Кирова. Теперь оказалось, что после этого мерзкого преступления не были вскрыты до конца все нити белогвардейской террористической деятельности, организованной Троцким, Зиновьевым и Каменевым и их подручными. Радикально очистить честную советскую землю от троцкистско-зиновьевской сволочи, своим гнилостным дыханием отравляющей чистый воздух нашей великой родины,—такова задача.

7) **И. Сталин.** „Вопросы ленинизма" стр. 511.

8) Там же, стр 510.

(«Правда» от 15 августа).

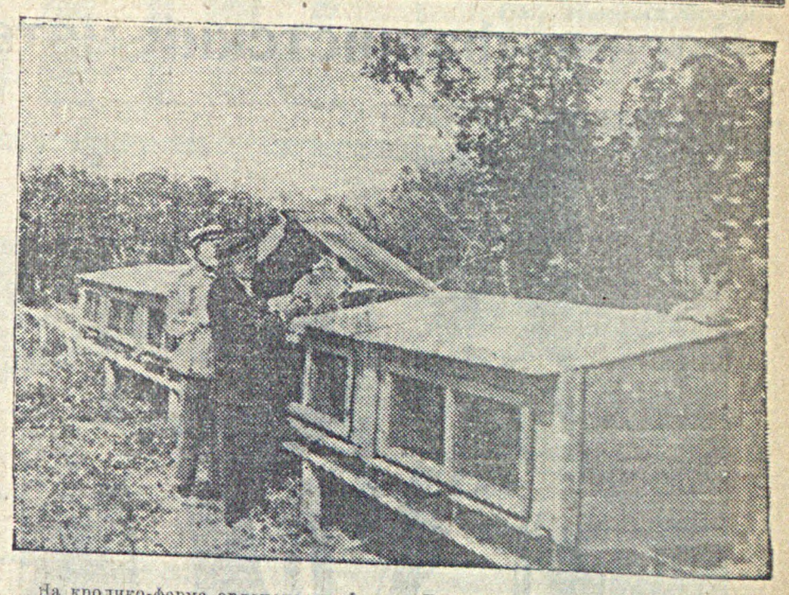

На кролико-ферме орденоносца Федора Егоровича Бригиды (Ивановский колхоз, Мокроусского кантона). На снимке: тов. Бригида сажает кроликов в новые клетки. Фото Вьюгова.

Как мы встречаем стахановскую годовщину

На совещании комбайнеров в Москве товарищ Сталин сказал, что Колесов меня побить грозится.

Вот уже месяц, как мы соревнуемся с Колесовым как за количество, так и за качество.

Близится день стахановской годовщины. Все мои товарищи, работающие в агрегате, решили встретить наш праздник новыми успехами на уборке. И высшим моим долгом я считаю выполнение к стахановской годовщине данного товарищу Сталину обязательства — убрать на комбайне «Сталинец» 1300 гектаров.

Самое позднее 20 августа агрегат закончит косовицу колосовых. Тогда у нас на каждый комбайн будет сделано по 1100 гектаров. Возможности убрать к 1-му сентября еще по 200 гектаров на комбайн налицо. За 33 дня, включая и неполные дни (дожди, переезды), мы убрали 1821 гектар, или в среднем по 55 гектаров в день.

Перенимая опыт стахановцев промышленности, мы также боремся за то, чтобы полнее и лучше использовать доверенные нам замечательные машины. Каждый из нас подготовляется получить почетное звание мастера комбайновой уборки. Я уверен, что ими будут и Калашников—мой второй комбайнер, и Вербицкий, Шевцов, Букатова и Воробьев, работающие сейчас штурвальными.

В нашей Старо-Порубежской МТС 14 комбайнеров, и все они, соревнуясь с моим агрегатом, работают по-стахановски. Например, агрегат знатного комбайнера Самойлова сцепом из двух «Сталинцев» уже убрал 1500 гектаров, мой брат Иван Палагутин убрал саратовским комбайном 550 гектаров.

Со всей ответственностью заявляю, что к стахановской годовщине мы доведем среднюю выработку на комбайн по МТС не менее, чем 650 гектаров.

Так мы думаем ознаменовать славный день стахановской годовщины.

Комбайнер-орденоносец Старо-Порубежской МТС **С. В. Палагутин.**

(Передано СарТАСС).

КОМБАЙНЕРЫ-СТАХАНОВЦЫ НА УБОРКЕ

Иосиф Кун

Комбайнер-орденоносец тов. КУН Иосиф (Бруннентальская МТС) за пятидневку с 10 по 15 августа убрал агрегатом 52 гектара. С начала уборки тов. Кун убрал 660 гектаров. Эта выработка на комбайн является наивысшей по Бруннентальской МТС.

Андрей Корбмахер

Знатный комбайнер Немреспублики Андрей Корбмахер (Краснокутская МТС) на 15 августа включительно убрал агрегатом 850,3 гектара. За третью пятидневку августа тов. Корбмахер убрал 80,3 гектара. В четвертой пятидневке тов. Корбмахер заканчивает уборку на отведенном ему участке в Розенфельдском колхозе на площади в 950 гектаров. Дирекция МТС подготовляет переезд агрегата тов. Корбмахера в соседний Ахматский колхоз.

Тов. Гейхвальд

Перенимая опыт работы тов. Корбмахера, работающий в одном колхозе с ним комбайнер тов. Гейхвальд добился хороших показателей в производительности комбайна. На 15 августа включительно тов. Гейхвальд убрал 603 гектара.

Давид Меркер

Наивысшую выработку на комбайн в Марксштадтской МТС дает комбайнер-стахановец Меркер Давид. На 15 августа агрегатом тов. Меркера убрано 547 гектаров.

Геронимус Шмидт

За первую половину августа комбайнер стахановец Каменской МТС тов. Шмидт Геронимус убрал 205,5 гектара. Всего с начала уборки агрегат тов. Шмидта убрал 525,5 гектара. Тов. Шмидт принадлежит первое место в МТС по выработке на комбайн.

Комбайнер тов. Сайлер премирован

Тов. Сайлер Петр, комбайнер совхоза № 598, на 14 августа за 30 дней работы скосил комбайном СЗК 503,2 гектара. Качество работы хорошее, комбайн в исправности. Тов. Сайлер дирекцией совхоза премирован. Комбайнером тов. Сайлер работает первый год.

Другие же комбайнеры совхоза отстали от т. Сайлера. Например, соревнующийся с ним т. Шмальц скосил только 320 га. Комбайнер Фукс скосил 343 га и соревнующийся с ним тов. Герингер—340 га. Получается это потому, что у них большие простои и частые поломки комбайнов, которые происходят больше всего по невнимательности комбайнеров к машине.

Парторганизация совхоза принимает меры к передаче опыта работы лучшего комбайнера тов. Сайлер всем комбайнерам совхоза.

Ермилов—начальник политотдела совхоза № 598.

Порядок оплаты труда водителей картофелеуборочных машин и трактористов

Народный комиссар земледелия СССР тов. М. А. Чернов утвердил порядок оплаты труда водителей картофелеуборочных машин и трактористов, работающих на тракторных картофелеуборочных машинах в МТС.

При уборке в день до 2,5 га картофеля, за каждый убранный гектар машиной «Пионер номер 2» водителю и трактористу в отдельности начисляется по 1,8 трудодня. За каждый убранный гектар в день сверх 2,5 начисляется 2,7 трудодня.

При уборке за сезон свыше 40 га, при хорошем качестве работы и хорошей сохранности машины и трактора, за каждый убранный гектар сверх 40 га (если уборка была произведена за 20 календарных дней и менее) начисляется дополнительно к основной оплате в виде премии-надбавки 1,8 трудодня.

При работе тракторами с двухрядными картофелеуборочными машинами «М-2» за уборку в день до 4,5 га картофеля, за каждый убранный гектар начисляется 1,1 трудодня. За каждый убранный в день гектар сверх 4,5 га начисляется 1,6 трудодня.

При уборке за сезон свыше 70 га и хорошем качестве работы за каждый убранный гектар сверх 70 га (если уборка этих 70 га была произведена за 20 календарных дней и менее) начисляется дополнительно к основной оплате в виде премии-надбавки 1,1 трудодня.

Впереди тов. Эккерт

При обсуждении речи тов. Сталина на совещании передовых комбайнеров в Москве, комбайнеры совхоза № 98 обязались убрать в среднем на комбайн не менее 600 гектаров. Чтобы добиться выполнения этого обязательства, комбайнеры вступили между собой в соревнование. Комбайнер т. Эккерт соревнуется с тов. Крец, тов. Жевак—с тов. Коваленко.

Первое место в выполнении договоров соревнования занимает тов. Эккерт. На 12 августа им убрано 501 гектар, соревнующийся с ним тов. Крец убрал 395 гектаров.

Благодаря высокой производительности комбайнов, налицо высокий заработок комбайнеров. Тов. Эккерт заработал 2366 руб., тов. Жевак—1818 руб., тов. Крец—1809 руб., тов. Коваленко—170[illegible] рубля.

М. Г. Кузьмин.

Военно-фашистский мятеж в Испании

На снимке: бойцы рабочей милиции Барселоны перед от'ездом на фронт.

Союзфото.

Ожесточенные бои в Бадахосе

Правительственные войска прорвали фронт мятежников в Овиедо. Героическая гибель 50 рабочих дружинников в севильском соборе. Зверская расправа фашистов в Альмендранехо. Антифашистская милиция продолжает очищать страну от врагов республики

Париж, 15. Сообщения из Испании свидельствуют об ожесточенной борьбе на разных участках фронта. Сообщают следующие подробности вчерашней атаки мятежниками Бадахоса. В 7 часов утра артиллерия мятежников начала обстрел города и несколько позже начала бомбардировку авиация. Однако попытки занять город оказались, повидимому, безуспешными. В 17 часов наступление возобновилось. Заняв обходную дорогу, мятежники очутились на развалинах древней стены лицом к лицу с 3000 республиканских дружинников, которые положительно отстаивали камень за камнем. Вся вторая половина дня прошла в уличных сражениях.

Лондон, 15. «Рейтер» указывает, что мятежникам удалось взять порт, расположенный на окраине Бадахоса. Правительственные войска продолжают ожесточенно сопротивляться.

Правительственные войска одержали победу во время боев, происходивших в Дон-Бенито в провинции Бадахос.

Вчера еще два фашистских самолета были сбиты в провинции Бадахос.

Париж, 15. Как сообщают из Испании, борьба между мятежниками и республиканцами за Бадахос носила исключительно ожесточенный характер. Лишь сегодня город окончательно перешел в руки мятежников. Передают о массовых казнях, которые происходят сейчас в Бадахосе.

В ночь на сегодня происходили серьезные бои на северном фронте в районе Наварры. Самолеты мятежников бомбардировали район Ируна. Однако республиканцы сохранили свои позиции.

Лондон, 15. Английская печать подтверждает сведения о том, что правительственные войска в Испании прорвали фронт фашистских мятежников в Овиедо. Отряды народной милиции постепенно овладевают всем городом.

Колонна фашистов, направлявшаяся из Галисии на помощь Овиедо, разбита отрядом горняков.

Наступление мятежников от Толосы на Сан-Себастьян приостановлено. Правительственные войска продвинулись в районе франко-испанской границы. Правительственные самолеты и артиллерия выбили мятежников из ряда позиций в горах. Воздушные налеты мятежников на Сан-Себастьян не нанесли сколько нибудь значительного ущерба правительственным войскам.

Суда мятежников не бомбардировали Сан-Себастьян. Сансебастьянские рабочие предупредили, что в случае бомбардировки с моря или с воздуха, они расстреляют пять пленных фашистов за каждого убитого среди гражданского населения.

Париж, 15. Как сообщают из Испании, Алжесирас и Кадикс подверглись новой бомбардировке правительственного флота, поддержанного авиацией.

В Исналосе (в провинции Гренады) республиканцы захватили самолет мятежников. Республиканские отряды продолжают двигаться к Гренаде.

Лондон, 15. По сообщению печати, наступление фашистов на Малагу не увенчалось успехом.

Партизанские рабочие отряды препятствуют попыткам мятежников продвинуться к северу от Севильи.

По сообщению военного министерства, правительственные войска, помимо Белалькасара и Касабланко, заняли деревню Хинохоса-дель-Дуке (провинция Кордова). Захвачено военное снаряжение и много пленных. Правительственными войсками занят Навальмораль в провинции Толедо. В Астурии правительственные войска теснят мятежников.

Лондон, 15. По сообщению печати, вчера в севильском соборе были обнаружены 50 дружинников рабочей милиции. Дружинники открыли огонь, несколько фашистов было убито. Фашисты, чтобы изгнать дружинников из собора, зажгли серу и расставили кругом собора пулеметы. Однако никто из дружинников не вышел из собора. Все они покончили с собой.

Все учащаются случаи перехода солдат из лагеря мятежников на сторону правительственных войск. В некоторых случаях солдаты переходят группами в 200—300 человек. Перебежчики рассказывают о растущих разногласиях между лидерами мятежников.

Когда фашистские мятежники заняли Альмендранехо (провинция Бадахос), они казнили свыше тысячи дружинников рабочей милиции, в том числе 100 женщин.

«Ньюс кроникл» пишет об активном участии крестьян в борьбе с фашизмом. Крестьяне не только борются вместе с городскими рабочими против фашистов, но и организовали особые крестьянские батальоны.

Правительственный линкор «Хаиме—I» находится на пути в Картахену, где будет произведен ремонт корабля.

Мадрид, 15. Антифашистская милиция продолжает очищать страну от врагов республики. По сообщению «Информасионес», около 2800 сторонников фашистов содержатся в мадридской тюрьме. Среди них генералы, офицеры, а также члены фашистских организаций. Недавно арестованы бывший министр Рико Авельо и его сын, участвовавшие в фашистском движении. Некоторые сторонники фашистов были обнаружены внутри генерального штаба.

Сегодня бывший генерал Фанхул и бывший полковник Фернандес Кинтана, которые руководили попыткой военного путча в Мадриде 19 июля, предстанут перед Верховным трибуналом.

По сообщению газеты «Аора», в Каталонии организовано производство авиационных бомб.

Лондон, 15. «Рейтер» сообщает, что испанским правительственным войскам удалось вчера днём сорвать фронт мятежников в Овиедо, где в настоящее время происходят упорные уличные бои между мятежниками и правительственными войсками.

Лондон, 15. По сообщению агенства Экскейндж телеграф из Базеля, 30 военных самолетов, по всем данным, германских, пролетели через Швейцарию в сторону Испании.

Специальный корреспондент «Дейли телеграф» в Гибралтаре отмечает «неожиданное и удивительное улучшение авиационной техники и оборудования у мятежников. По его словам, последние налеты на Малагу и Бадахос показывают, что авиация мятежников не состоит больше из одних только старых гражданских самолетов, управляемых не квалифицированными пилотами.

Заявление испанского премьера

ПАРИЖ, 15. «Юманите» публикует интервью с главой испанского правительства Хиралем. «Мы отдаем себе отчет в огромной ответственности Франции и понимаем ее стремления любой ценой избежать международных осложнений. Но ведь все эти стремления являются и нашими стремлениями. Мы не требуем, чтобы нам помогали. Мы требуем, чтобы нас не карали за то, что против нас организован мятеж. Почему, когда офицеры предали отечество и республику, законное правительство должно подвергаться исключительному режиму? Почему наши заказы во Франции, сделанные еще до 18-го июля, не должны выполняться лишь в силу того, что заговорщики на нас напали? Разве является преступлением, если законное правительство стремится восстановить порядок?» Хираль подчеркнул далее, что запрещать законному правительству страны пользоваться средствами собственной защиты, запрещать ему восстанавливать порядок это значит поощрять тех, кто для осуществления своих политических и территориальных устремлений пытается организовать государственные перевороты в той или другой стране.

ТАСС.

К соглашению о запрещении экспорта оружия в Испанию

ЛОНДОН, 15. Агентство «Рейтер» пишет: «в Лондоне официально заявлено, что между английским и французским правительствами достигнуто полное соглашение о тексте французского предложения по вопросу о запрещении экспорта оружия и военных материалов в Испанию. Соглашение войдет в силу, как только будет получено согласие советского, германского, итальянского и португальского правительств. Окончательный ответ еще не получен из Германии и Италии, и английское правительство сегодня вновь настоятельно поддержало представление французского правительства в Риме по этому вопросу».

***

ЖЕНЕВА, 14. Швейцарское правительство запретило экспорт, реэкспорт и транзит в Испанию, испанские владения и в испанское Марокко разного рода оружия, военного снаряжения и материалов, а также запасных частей и самолетов. Далее, любому швейцарскому гражданину запрещен выезд из Швейцарии для участия в борьбе. Дирекции телеграфа дано указание не пересылать деньги в Испанию.

***

ВЕНА, 14. По сообщению из Берна, швейцарское правительство поручило министерству иностранных дел Швейцарии уведомить французское правительство о формальном отказе Швейцарии присоединиться к французскому проекту декларации о невмешательстве в испанские дела. Свой отказ швейцарское правительство мотивирует тем, что им уже приняты меры по обеспечению нейтралитета Швейцарии по отношению к испанским делам.

Конференция в защиту Испанской республики

Париж, 14. Вчера состоялась европейская конференция в защиту Испанской республики, в которой участвовало больше 200 делегатов европейских стран. Конференция обратилась к президенту Испании с телеграммой, выражающей симпатии республиканской Испании. На конференции избрана делегация для поездки в Испанию.

Навстречу XXII Международному Юношескому дню

Знакомятся с героической жизнью и борьбой испанских комсомольцев

РАЙОН ЛАГЕРЕЙ. Комсомольская организация части тов. Ганже, в связи с XXII годовщиной международного юношеского дня, особое внимание уделяет интернациональному воспитанию комсомольцев.

По инициативе секретаря бюро ВЛКСМ части тов. Шапошникова по газетам и из библиотеки подобран необходимый материал и литература о жизни и борьбе комсомола Испании, Германии и Китая. На эти темы проводятся беседы.

Особый интерес у комсомольцев вызвали беседы о героических буднях испанских комсомольцев—верных помощников коммунистов в борьбе за демократическую республику и за единый фронт против фашизма.

Международный юношеский день комсомольская организация решила отметить большим праздником и показом лучших номеров красноармейской художественной самодеятельности.

***

ТАМАЛА. Комсомольцы районных учреждений, готовясь к молодежному дню, упорно изучают стрелковое дело и противогаз.

18 августа комсомольцы организуют соревнование по стрельбе.

СарТАСС.

Выходной день. Супруги Лянг на пляже.

Фото В. Вьюгова.

О трех допризывниках

Разными словами, но единой мыслью они отзываются на решении Союзного Правительства о понижении призывного возраста при призыве в Красную Армию.

Тов. ШУЛЬЦ Т. Б. с энтузиазмом говорит, что молодежь, проходящая сейчас общеобразовательную подготовку на призывном пункте, активно готовится к вступлению в Красную Армию.

Тов. Шульц 1914 года рождения, член комсомола с 1932 года. Он работал в Рейнгардтском колхозе, Мариентальского кантона, потом на Мясохладстрое. За стахановскую работу на производстве неоднократно премирован.

— С 1933 года я занимаюсь физической культурой и сейчас имею значок «ГТО» I ступени, значок Ворошиловского стрелка, готовлюсь к сдаче на значки «Готов к противовоздушной и химической обороне» и «Готов к санитарной обороне»—говорит о себе тов. Шульц.

Комсомольская организация допризывного пункта не ошиблась, избрав тов. Шульц своим комсомольским организатором. Тов. Шульц всегда в курсе текущей политики, потому-что он регулярно читает газеты, прочитал книги «Как закалялась сталь»—Н. Островского, «Тихий Дон»—М. Шолохова и др., изучая устав и программу партии готовится к вступлению в сочувствующие ВКП(б).

Комсомольцы организации, руководимой тов. Шульц, почти все отличники боевой и общеобразовательной подготовки.

Тов. МАТУШ ЭДГАРУ идет 21 год, имеет уже пятилетний стаж электромонтера, он экстерном сдал испытания на среднее образование.

Тов. Матуш заявляет:

— Я буду добиваться, чтобы вступить в ряды Красной Армии не в 1937 году, а в текущем году, потому-что я уже готов принять на себя почетную обязанность воина Рабоче-Крестьянской Красной Армии.

И действительно, тов. Матуш готов к обороне, он хороший физкультурник, готовится стать снайпером, чтобы метко поражать врага прямо в сердце. Свидетельство этому—значки, полученные от Осоавиахима, где он является активным работником и значок «ГТО», красующийся у тов. Матуш на груди.

Тов. ПЬЯНИЧЕНКО—активный комсомолец и ударник на производстве, недавно работал электромонтером на ремонтно-механическом заводе. С завода комсомол и общественность выдвинули его в ЦИК Немреспублики, где он и работает практикантом-инструктором орготдела. При прохождении допризывной подготовки тов. Пьяниченко работал групповодом, окончил автокурсы и сейчас готов к тому, чтобы в Красной Армии стать водителем танка.

Они, эти три допризывника, характеризуют собой все то пополнение, которое получит Красная Армия в текущем году.

Допризывники горячо приветствуют правительство за закон, предоставляющий советской молодежи право в возрасте 19 лет защищать социалистическую родину.

И. Тучин.

Школа и курсы медицинских сестер

При ЦК РОКК Немреспублики в сентябре 1935 года организована трехгодичная школа медсестер. На занятия без отрыва от производства всегда аккуратно приходили все 30 слушательниц школы.

Кроме этой школы еще организованы полуторагодичные курсы доквалификации 30 медсестер, работающих в поликлинике. Эти курсы также работали без отрыва от производства.

Школа и курсы не имели своего специального помещения. Педагоги т. т. Вайнштейн, Крайнова, Кильтау, Разумов и др. преподавали будущим медсестрам химию, математику, физику, обществоведение, лекарствоведение, немецкий и русский языки. Учились в арендованном ЦК РОКК здании II-й школы. Не было ни наглядных пособий, ни места для общественной работы.

Несмотря на это, слушатели школы и курсов учились хорошо. Алешина, Иванова,—(из железнодорожной амбулатории), Эберт Ольга, Шнейдер Нина учились отлично и были премированы ЦК РОКК.

Сейчас в школе и на курсах каникулы. Идет набор на первый курс школы и на курсы. Желающие вербуются на предприятиях города.

САРАТОВ

Теннисные соревнования

Закончился розыгрыш личного первенства города среди теннисистов II-го разряда. В финале встретились Канонистов («Спартак») и Тимофеев («Динамо»). Игра закончилась победой Канонистова со счетом 9:7 и 6:4.

Молодой игрок Канонистов, выигравший первенство среди теннисистов второго разряда, решением судейского комитета переводится в число игроков первой категории.

25 августа начнется розыгрыш первенства среди игроков первого разряда. В розыгрыше принимают участие игроки первой категории: В. Томашайтис, Канонистов, Славин и Соколов—(«Спартак»), братья Больман («Локомотив»), Б. Томашайтис (союз начальных и средних школ).

Соревнования проводятся по олимпийской системе (каждый проигравший из розыгрыша выбывает) и продлятся пять-шесть дней.

СарТАСС.

ЭНГЕЛЬС

Русская драма Немгостеатра вернулась с гастроле

Русская драма Немгостеатра на л ний сезон была приглашена на гаст в Камышин. С 1 июня по 2 авг труппа поставила в Камышине 53 сп такля. В числе поставленных спектак театр показал свои лучшие работы, «Мятеж»—Фурманова, «Любовь Яровая Тренева, «Люди в белых халатах» и гие.

Общественность и лучшие стахано Камышина отметили большую работу дожественного руководителя драмы Б Истомина-Кастровского, артистов: Т ровской, Громова, Рудиной, Новиковой, дель и других. Также отмечена боль работа директора драмы Ф. И. Заднева, мевшего организовать коллектив на служивание не только взрослого зри но и школьников.

Общественность Камышина пожел русской драме еще больших успехов работе.

***

К открытию зимнего сезона актер состав русской драмы обновляется на проц. Новый состав актеров приглаш ся из Московских театров.

В зимнем сезоне в постановке спектаклей примет участие заслуже артист республики — Тверской.

В числе первых постановок в се 1936—1937 года пойдут «Слава» сева, «Огненный мост»—Ромашева, бель эскадры»—Корнейчука. В репер включены вечера, посвященные Пуш и Шекспиру.

Квалификационный шахмат турнир

14 августа с. г. в парке культур отдыха начался квалификационный нир на получение пятой Всесоюзной матной категории. В турнире играет человек: Функ (леспромсоюз), Конд (маслопром), Долженков (госплан), Г вальд (НКПрос), Вагнер («Нахрих Штро (школа № 2), Шох (музтехни Вьюгов («Большевик»), Бацников торг), Штумпф («Роте Югендт»), Л (Гостипография).

Игра происходит в парке им. П ского в шахматном уголке ежедне час. вечера. Для получения пятой к рии необходимо иметь минимум 5½ ков.

С. ЛИВАНОВ.

СУ

Преступление Биркле

Продавец Моргентауского сельпо, Б ле, систематически обворовывал маг сельпо. Всего он похитил денег и то на 4300 руб. Долгое время его ник подозревал в хищении. Обычно Б представлял дело так, что будто бы магазин совершают налеты какие-то ры. Утром двери магазина оказыв открытыми. Биркле спокойно сост акты и оставался в стороне. Только же удалось установить, что все это делом рук самого продавца.

Нарсуд Гмелинского кантона, рас рев в судебном заседании дело Б присудил его к двум годам лишен боды и двум годам поражения в

А.

В столовой № 17

В обеденный перерыв трудящиеся шат укрыться от жары. Но в ст № 17 (на углу Коммунистической центральной улиц), окна всегда за нет вентиляции. Страшно одолева хи. Посетители едва выдерживают которой они подвергаются, нахо помещении столовой.

Посетит

Ответственный редак П. РЫЖОВ

НАРКОМЗДРАВ АССРНП ОБ'ЯВЛЯЕТ — набор слушателей — в 2-х годичные медшколы:

1. Марксштадтскую немецкую медсестер по уходу и ясельных сестер, и Кр.-Кутскую русскую, ясельных сестер.

В школы принимаются лица в возрасте от 15 до 35 лет, имеющие 7-летнее среднее образование и сдавшие испытания.

Прием заявлений в Кр.-Кутском и Марксштадтском отделах здравоохранения кантисполкомов. 505.

НАРКОМПРОС АССРНП ОБЯЗЫВАЕТ — всех учителей неполных средних и средних школ, имеющих законченное среднее и незаконченное высшее образование и не состоящих нигде заочниками, явиться к 20-му августа с.-г. в гор. Энгельс на пятидневный семинар для поступления в заочный сектор Немпединститута и Энгельский ИПККНО. Курсанты должны при себе иметь: паспорт, постельные принадлежности и обязательно документы об образовании. 501

ПРОДАЕТСЯ МОТОР СТЗ ПОСЛЕ КАПИТАЛЬНОГО РЕМОНТА Цена по соглашению. Энгельс, Госрыбтрест. Нижняя № 1. Тел. 3—66. № 506.

Энгельским лесозаводам № 6—8 ТРЕБУЮТСЯ РАБОЧИЕ ВСЕХ КВАЛИФИКАЦИЙ, а также чернорабочие—мужчины и женщины. № 504.

Сотрудникам редакции газеты «БОЛЬШЕВИК» ТРЕБУЮТСЯ КВАРТИРЫ С предложениями обращаться лично в секретариат редакции (Линейная, 12) или по телефону—№ 62—с 9 ч. утра до 6 ч. вечера.

КИНО-САД „Ударник" Сегодня и завтра Вновь на экране ДРАМА в 6 частях „АЭРОГРА" С 19-го „АБИССИНИ" Начало 1 сеанса в 8 ч. 30 м. сеан. в 10 ч. 30 м. Касса открыта с 7 час. веч.

Летний театр Государственн Академического нем. театр ПОСЛЕДНИЕ СПЕКТАКЛИ МУЗКОМЕДИИ 17-го „М-ль НИТУ" 18-го „Голубая Мазурк" Дейст. тал. ударн. № 49 и 50. Начало спектаклей ровно в 9 ч вечера. Касса открыта с 5 ч вечера.

Фармацевтам требуют КВАРТИРЫ — И КОМНАТ оплата по соглашению. С предложением обращаться в аптекоуправление.

Адрес редакции: город Энгельс, Линейная—12. Телефоны: редактора 1-52, секретариат—62, общий—4-86.

Тип. НКМП АССРНП. Уполн. Главлита № Б-529. Тираж 12831.