ПРОЛЕТАРИИ ВСЕХ СТРАН, СОЕДИНЯЙТЕСЬ!

НОЯБРЬ 26 ЧЕТВЕРГ 1936 год № 273 (3275) ЦЕНА 10 КОП.

БОЛЬШЕВИК

ОРГАН Обкома ВКП(б), ЦИК, СПС Немреспублики, Энгельского Горкома ВКП(б) и Горсовета

ЧРЕЗВЫЧАЙНЫЙ VIII ВСЕСОЮЗНЫЙ С'ЕЗД СОВЕТОВ

Вчера в столице нашей социалистической родины, в Красной Москве, в Большом Кремлевском дворце открылся Чрезвычайный VIII Всесоюзный с'езд Советов

Доклад о проекте Конституции Союза Советских Социалистических Республик сделал творец этой Конституции гениальный продолжатель дела Ленина наш горячо любимый вождь, учитель и друг товарищ СТАЛИН.

Сотни миллионов людей в нашей великой и могучей стране Советов и за ее границами слушали золотые слова товарища СТАЛИНА о Конституции победившего на одной шестой земного шара социализма.

Докладчик товарищ СТАЛИН

(Передовая „Правды" за 25 ноября, переданная по радио)

День 25 ноября 1936 года входит в историю великой пролетарской революции, во всемирную историю борьбы и побед международного пролетариата, как важнейшая и знаменательная дата.

Сегодня в отечестве всех трудящихся, в столице первого социалистического государства, в Красной Москве открывается Чрезвычайный VIII Всесоюзный с'езд Советов. Его порядок дня: проект Конституции Союза Советских Социалистических республик.

Докладчик товарищ Сталин И. В.

В скупых и строгих словах официального документа заключено историческое событие огромной, волнующей силы. Сегодня великая пролетарская революция делает новый шаг вперед. Она провозглашает сегодня свою, записанную в основных законах, победу. Она открывает сталинской Конституцией новые источники социалистической самодеятельности, социалистического творчества народов Советского Союза.

Она это делает устами того, кто ведет страну Советов от победы к победе, под чьим руководством рабочий класс разбил врагов своих в стране и обеспечил трудящимся жизнь в свободном труде для довольства и счастья. Докладчик — товарищ Сталин. К его словам будут прислушиваться сегодня сотни миллионов людей в великой стране Советов и за ее пределами.

С трибуны Чрезвычайного с'езда Советов товарищ Сталин будет докладывать о проекте новой Конституции, который является плодом его гениальной мысли и железной, несокрушимой воли, плодом его горячей любви к трудящимся.

Сегодня наша родина будет слушать доклад лучшего своего сына, и он сегодня оглянет ее с высоты трибуны: она предстанет перед ним во всей своей мощи и красоте, с гигантами заводами, детищами победных пятилеток, с растущей сетью железных дорог, с новыми городами; она предстанет во всей мощи крупного социалистического сельского хозяйства, в весельи рабочей и колхозной молодежи, в звонком смехе советской детворы; она предстанет в несокрушимой броне своей обороны, грозная для врагов.

Не такой была она 12 лет назад, в 1924 году, когда второй Всесоюзный с'езд Советов утверждал Конституцию.

Из обломков капиталистической промышленности вставали тогда первые социалистические заводы. Безработица еще ходила по пятам рабочего класса. На освобожденной от помещика земле кулак пытался разжиться за счет бедняка. Агентура буржуазии в лице меньшевиков и эсеров требовала буржуазной демократии для открытого восстановления капитализма. Страна кишела врагами.

Первая Конституция СССР, записавшая политическую победу пролетариата, помогла рабочему классу в союзе с трудящимся крестьянством одержать великие исторические победы. Меткий сталинский глаз уже тогда видел грядущий конец нэпа. В борьбе с паникерами, маловерами, отступниками товарищ Сталин продолжал дело Ленина.

Конституция 1924 года, начертанная рукой товарища Сталина, записала то, что есть: наличие классового неравенства, ограничения в гражданских правах нетрудящихся, преимущества рабочего класса для укрепления диктатуры пролетариата. Меньшевики нападали яростно на советскую Конституцию, требуя равенства рабочего с капиталистом, трудящегося крестьянина — с кулаком, честного гражданина — с буржуазным прохвостом. Именно так понимают враги рабочего класса демократию.

За 12 лет неузнаваемой стала советская страна. Она освободилась навсегда от капиталистических классов. Социалистическая индустрия и колхозный строй подвели под советское общество новую экономическую основу — социалистической собственности, государственной и коллективной.

Классы эксплоататоров исчезли. Но и трудящиеся уже не те, что были. Пролетариат, некогда лишенный орудий производства, стал рабочим классом, сознающим свою коллективную власть над громадным и все растущим социалистическим хозяйством. Вооруженный технически и культурно, рабочий советской страны завоевывает знания, стирая грань между физическим и умственным трудом. Новый человек рожден социалистическим трудом, имя ему — стахановец.

Не тот стал крестьянин. Колхозный труд быстро переделывает психику прежних единоличников, живших по принципу «моя хата с краю». Нищенской была эта одиночная «хата», темной, бессильной. Новая деревня, оснащенная передовой техникой, быстро идет к культуре. Колхозный труд рождает стахановцев в деревне.

Не та стала интеллигенция, — она теперь плоть от плоти трудящихся. Могуче выросла страна. Она переросла свою Конституцию 1924 года, и это первым сказал стране товарищ Сталин. Его мысль всегда впереди, он констатирует победы для того, чтобы ставить новые задачи. Он оглядывается назад лишь для того, чтобы, измерив пройденный путь, наметить новую великую трассу.

Докладчик товарищ Сталин взойдет на трибуну Чрезвычайного VIII Всесоюзного с'езда Советов. Он будет докладывать о Конституции — кодексе завоеваний рабочего класса и всех трудящихся СССР: право на труд, на отдых, на образование, обеспеченные всей мощью растущего социалистического хозяйства; право на обеспеченную старость; право на счастливую семью... В стране Советов миллионы с великой радостью прослушают то, что дали сталинские пятилетки и что теперь получает силу незыблемого закона.

А за пределами советской страны сотни миллионов с волнением прислушиваются к великому кодексу завоеваний социализма, видя в нем жизненную, реальную, историческими фактами подтвержденную программу для своей борьбы. В пыль рассыпается бесчестная троцкистско-фашистская клевета на Советский Союз. Смешно и жалко звучит тупая похвальба об «уничтожении» марксизма в фашистских странах. Восторжествовавший в стране Советов социализм восторжествует всюду.

Чувством пролетарского интернационализма глубоко проникнута сталинская Конституция. В заботе о здоровье и счастье трудящихся Советского Союза рабочие всех стран, все угнетенные рабы капитала прочтут горячую солидарность советской стране с их борьбой за свое счастье, за свою свободу.

В статьях сталинской Конституции о союзных республиках, о полном национальном равенстве — статьях, записывающих расцвет национальной свободы и культуры в Советском Союзе, прочтут закон солидарности и дружбы народов не только многочисленные национальности Советского Союза. Эти статьи вдохновят угнетенные народы на всем земном шаре, они дадут новую силу тем, кто борется с империалистическими захватчиками за свою свободу и независимость.

Испанский народ, отстаивающий свою демократическую республику против фашистского воронья, знает слова товарища Сталина о том, что дело испанского народа — это не есть частное дело испанцев, а — общее дело всего передового и прогрессивного человечества. Солидарность и дружба трудящихся народов лежит и в основе сталинской Конституции. В работе Чрезвычайного с'езда Советов испанский народ найдет новое выражение сочувствия борьбе за демократию трудящихся, борьбе против фашизма.

Фашизм в отчаянной борьбе за отсрочку гибели буржуазного общества мобилизует все силы международной реакции против Советского Союза. Он не пренебрегает никакими подлыми и грязными путями. Он посылает впереди себя испытанных слуг буржуазии — троцкистов, меньшевиков, эсеров. Жульнически передергивая карты, жонглируя словами, они выдают себя за «демократов». В расширении советской демократии они попытаются найти новую щелку, чтобы просунуть нос и напакостить.

Они просчитаются. Советская демократия — это демократия трудящихся. Она стоит на страже социалистического государства и социалистической собственности. В советских органах и общественных организациях не было, нет и не будет места для агентов буржуазии, реставраторов капитализма, контрреволюционеров и вредителей.

На трибуне Чрезвычайного VIII Всесоюзного с'езда Советов докладчик товарищ Сталин. У него учатся народы Советского Союза непреклонной большевистской бдительности, революционной прямоте, готовности отдать всю свою жизнь обороне родины от врагов для счастья ее, для расцвета, для полного торжества коммунизма!

РЕЧЬ ТОВ. М. И. КАЛИНИНА НА ОТКРЫТИИ ЧРЕЗВЫЧАЙНОГО VIII ВСЕСОЮЗНОГО С'ЕЗДА СОВЕТОВ

Товарищи, по поручению Центрального Исполнительного Комитета Союза Советских Социалистических Республик, приветствую делегатов Чрезвычайного VIII Всесоюзного с'езда Советов рабочих, крестьянских и красноармейских депутатов. (Шумные, продолжительные аплодисменты).

Настоящий Чрезвычайный VIII Всесоюзный с'езд Советов созван для рассмотрения проекта Конституции Союза Советских Социалистических Республик, разработанного Конституционной Комиссией ЦИК под предсе-

дательством товарища Сталина (Все делегаты встают. Бурные аплодисменты. Раздаются возгласы: «Да здравствует творец новой Конституции товарищ Сталин. Ура!») и одобренного президиумом ЦИК Союза ССР для вынесения на с'езд.

Товарищи, история народов имеет немного конституционных документов и деклараций, сыгравших определенную роль в развитии революционного сознания народов.

На заре капиталистического развития французская буржуазия, идеализируя буржуазное государство, декларировала «царство разума», «вечной справедливости», «свободы» и «равенства», а по существу в этих многообещающих словах декларации о человеческих правах выражалась воля буржуазии, направленная на укрепление буржуазной собственности.

Буржуазные свободы, ярко выраженные во французской «Декларации прав человека», теперь в период загнивающего капитализма обстреливаются самой буржуазией, выдвинувшей фашизм — ту политическую форму, которая отрицает буржуазную демократию, современный прогресс, отрицает развитие человечества, отрицает науку и тащит народы к средневековым порядкам.

Товарищи, историческим предшественником нашего социалистического государства была Парижская коммуна. В силу целого ряда причин парижские коммунары не могли осуществить построения социалистического государства. Эта великая честь перед всем трудящимся человечеством выпала на долю российского пролетариата.

В огне революционной борьбы рабочий класс России создал советы. Они явились дальнейшим развитием формы пролетарской власти, заложенной Парижской коммуной. Организованные в советах трудящиеся массы города и деревни под руководством нашей партии, под руководством Ленина—Сталина, свергли своих угнетателей и преобразовали бывшую Российскую империю в социалистическое государство рабочих и крестьян. (Бурные, долго несмолкающие аплодисменты. Все делегаты встают. Крики «ура»!).

Товарищи, победа великой Октябрьской социалистической революции нашла свое законное выражение в Конституции РСФСР, принятой пятым Всероссийским с'ездом Советов в 1917 г., в которую составной частью вошла «Декларация прав трудящегося и эксплоатируемого народа». Победивший пролетариат в союзе с беднейшим крестьянством законом оформил свою диктатуру, задача которой заключалась в уничтожении эксплоатации человека человеком и деления общества на классы, в беспощадном подавлении эксплоататоров и установлении социалистической организации общества.

Первая Конституция Союза ССР, принятая в 1924 году, была не только выражением дальнейших успехов социалистического строительства, но и оформлением нашего государства, как Союза Советских Социалистических Республик. Но в ней не могли быть учтены завоевания социализма после 1924 г.

Проект новой Конституции, представленный на обсуждение VIII с'езда Советов, отражает победу социализма в нашей стране по всей линии.

В проекте сталинской Конституции записано то, что уже завоевано советским народом, и что должно быть оформлено в качестве незыблемого закона социалистического государства рабочих и крестьян.

Товарищи, сталинская Конституция открывает новую эпоху в истории человечества, и товарищ Сталин по праву называется творцом Конституции потому, что он вместе с Лениным создавал и растил нашу партию, что он вместе с Лениным организовал победу рабочего класса над буржуазией, что он после Ленина организовал и обеспечил победу социализма в нашей стране и ведет нашу страну к коммунизму (бурные аплодисменты. Все делегаты встают. Возгласы приветствия в честь товарища Сталина).

Я позволяю себе выразить уверенность, что настоящий Чрезвычайный VIII с'езд Советов, правомочный выразитель воли народов Союза Советских Социалистических республик, созванный для обсуждения проекта Конституции, успешно справится со своей исторической задачей (бурные аплодисменты).

Об'являю Чрезвычайный VIII Всесоюзный с'езд Советов открытым. (Продолжительные аплодисменты, переходящие в овации. Все встают. По залу перекатывается «ура». Все поют «Интернационал». На всех языках народов, представленных на с'езде, раздаются возгласы: «Да здравствует товарищ Сталин! Ура»).

И ПЕСНИ СЧАСТЛИВЫЕ РАДОСТНО ЛЬЮТСЯ О СТАЛИНСКОЙ СОЛНЕЧНОЙ КОНСТИТУЦИИ,

Отечество дал нам СТАЛИН

«Многие и многие десятки лет жили трудящиеся «немцы-колонисты» в приволжских степях. Жили и не любовались тучной землей, широкой и бескрайной степью — 70 процентов посева и скота было в руках кулаков и помещиков! Не для трудящихся, не для нас тогда светило яркое солнце. Не разгибаясь, с утра до ночи гнули мы спину на царя-жандарма, на богачей, на помещиков и кулаков, русских и «своих» же, немцев.

Как тяжелый сон, который никогда не повторится, вспоминаем мы теперь годы нужды, лишений, бесправья, темноты и невежества. Нет теперь такого города и села в нашей республике, где бы и немцы, и русские, и казахи, и татары, и украинцы, и эстонцы не пели бы в XIX годовщину Октября о Советском Союзе

Я другой такой страны не знаю,
Где так вольно дышит человек!

Мы, трудящиеся автономной республики немцев Поволжья под руководством партии большевиков и героического русского рабочего класса, при братской помощи народов всего Союза ССР, завоевали и построили свое настоящее отечество! МЫ,—ГРАЖДАНЕ ВЕЛИКОГО СОВЕТСКОГО СОЮЗА. ЭТО ОТЕЧЕСТВО ДАЛА НАМ ЛЕНИНСКАЯ ПАРТИЯ, ДАЛ НАМ СТАЛИН...

ВСЕ НАШИ ПОБЕДЫ, ВСЕ УСПЕХИ НЕРАЗРЫВНО СВЯЗАНЫ С ИМЕНЕМ ТОГО, КТО СТОЯЛ У КОЛЫБЕЛИ НАШЕЙ РЕСПУБЛИКИ, КТО ПЕРВЫЙ ПРИВЕТСТВОВАЛ АВТОНОМИЮ СОВЕТСКОЙ СОЦИАЛИСТИЧЕСКОЙ РЕСПУБЛИКИ НЕМЦЕВ ПОВОЛЖЬЯ,—С ТВОИМ ИМЕНЕМ, ТОВАРИЩ СТАЛИН.

Имя СТАЛИНА повторяют с любовью и надеждой народы всего мира. СТАЛИН — это победа над всеми врагами трудящихся. СТАЛИН — это воля, несокрушимая, как гранит. СТАЛИН — это радостная и счастливая жизнь. Высшая честь для каждого гражданина нашей страны — это работать по-сталински. Высшая награда—сталинская похвала. Десятки тысяч лучших людей нашей родины, в том, числе и наши стахановцы, борются за то, чтобы выполнить данные ими СТАЛИНУ обещания!...»

Из письма т Сталину делегатов X с'езда Советов Немреспублики

***

Солнце сияет над нами,
Не смеркнет оно никогда
Великое имя Сталин
Звучит над нами всегда.

Смыкаясь в ряды и колонны,
Мы смело шагаем вперед.
И песню о Сталине нашем
Ликуя поет весь народ.

Из стихотворения «Песня о Сталине», написанного рабочим сыроваренного завода (Гмелинский кантон, АССРНП) **И. К. Гончаровым.**

ПЕСНЯ О БРАТСТВЕ

ДЖАМБУЛ

Народный певец Казахстана, орденоносец.

Забудет ли степь как Октябрь пришел,
Тогда мой народ свою радость нашел,
И счастье аулам родным принесли
Ленин и Сталин, батыри земли.
От Бухары до истоков Иргиза
Братались узбеки, казахи, киргизы,
Братались монголы, уйгуры, дунгане,
Братались калмыки, грузины, армяне.
И от Кавказа до Бетпак-Дала
Великая дружба народов росла
Она расцвела, как склоны Алтая.
Великая дружба, большая, святая,
И с ней расцветала в горячих боях
Любимая родина, радость моя.
Народ мой счастливый могуч и богат,
Но слышу я дальнюю поступь врага
И песни народного гнева несутся
Оттуда, где братья испанские бьются
С фашистскою гадиной, волчьею стаей
Оттуда, где борются братья Китая,
Оттуда, где в грозном последнем бою
Народ добывает свободу свою.
И там мое сердце и песня моя
С братьями вместе в суровых боях.

***

Пусть же звенит по просторам степей
Песня домры обновленной моей,
Сегодня несет эту песню певец,
Тебе, мой любимый, великий отец.
Тебе, несравненный учитель мой Сталин.
С тобой мои степи счастливыми стали.
А в сталинском нашем саду зацвели
Одиннадцать гордых жемчужин земли.
И песни счастливые радостно льются
О сталинской солнечной Конституции.
Песни колхозов, степей и заводов,
Песни о братстве великих народов

Перевел с казахского **ПАВЕЛ КУЗНЕЦОВ.**

Фото Рыбальченко (Союзфото)

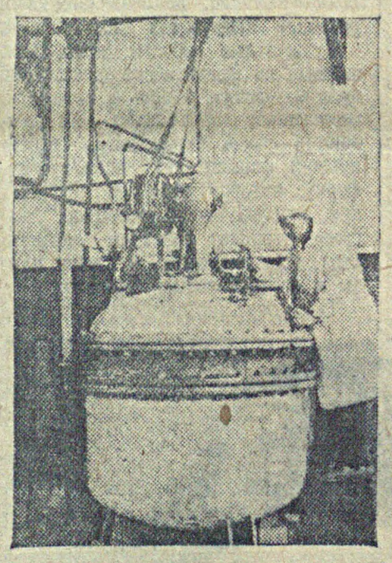

На снимке: начальник вновь организованного бульонного цеха Одесского мясокомбината т. Балачук у автоклава.

Он велик. Слово его —
Сильней, чем устои гор!
Он собрал в себе слезы веков,
и собрал в себе горе веков.
Он собрал в себе радость веков,
Он собрал в себе счастье веков,
Он собрал в себе мудрость веков,
Он собрал в себе силу веков!
Его жизнь велика и проста,
Необ'ятна она, как мечта.
Он, как утро, над миром встает,
Его Сталиным мир зовет!

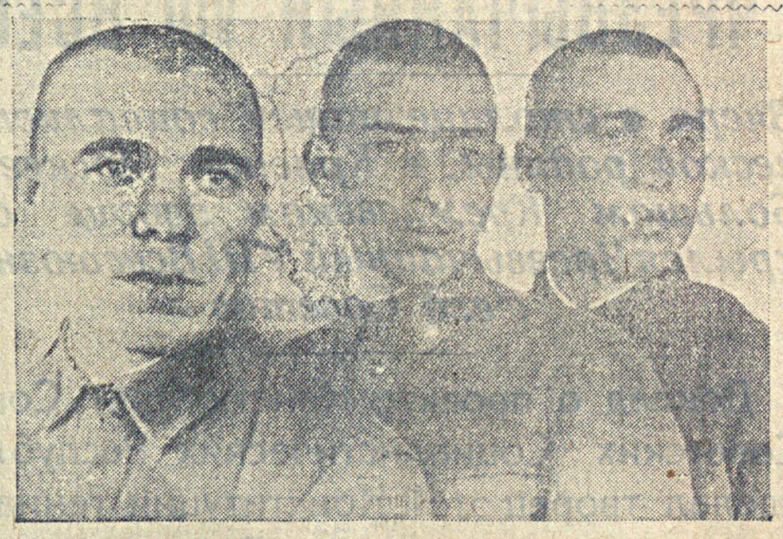

В день открытия Чрезвычайного VIII Всесоюзного с'езда Советов на пограничные посты Советского Союза встанут бойцы, заслужившие почетное право нести Сталин ную вахту.
На снимке: лучшие пограничники Западной границы (слева направо) А. М. Михайлов, имеющий 2 задержания, Ф. П. Бондаренко—2 задержания и П. Е. Куликов—одно задержание.
Фото Б. Фишмана (Союзфото).

Наши мысли, наши чувства

Вечер. В окнах домов колхозников мерцают приветливые огоньки. Своей яркостью особенно выделяются огни в неполной средней школе. Сюда, закончив трудовой день, собрались все колхозники села Нижней Водянки для того, чтобы послушать, что написали их избранники — делегаты Чрезвычайного с'езда Немреспублики творцу новой Конституции товарищу Сталину.

В зале полная тишина. Старики, старушки, парни, девушки, юноши — все внимательно слушают письмо. Многие записывают что-то в блокноты, подают записки в президиум собрания

Чтение письма закончено

— Дайте слово! — волнуясь говорит колхозник тов. Фауст

— Это письмо тов. Сталину написано лучшими людьми нашей республики, выбранными нами на с'езд. Но в нем мы находим свои мысли и чувства к великому другу трудящихся тов. Сталину.

То, что записано нашим вождем и учителем тов. Сталиным в проекте сталинской Конституции, мы видим и чувствуем в нашей живой действительности. В нашем небольшом колхозе в текущем году работало 14 тракторов, 5 комбайнов, 2 молотилки. Мы имеем больше 700 голов только одного крупного рогатого скота. Каждый двор колхозника имеет корову и мелкий скот. Живем, можно сказать, в полном довольстве. И все это дело рук нашего друга Иосифа Виссарионовича, нашей родной партии Ленина — Сталина, нашей советской власти.

Слова оратора колхозники встречают всеобщим одобрением.

— На-днях нам землеустроитель, — говорит председатель колхоза тов. ГИЛЬДЕРМАН, — нарезал 8 500 гектаров добротной земли. Эта земля закрепляется за колхозом на бессрочное пользование, то-есть навечно. Для обработки ее мы имеем не «матушку соху» с клячонкой, а мощную силу — тракторы. Только работай — не лепись и добьешься настоящей зажиточной жизни, о которой говорит т Сталин. Вот это и есть одна из побед социализма, записанных в сталинской Конституции.

Затем взял слово стахановец, бригадир тракторной бригады тов ВИГЕЛЬ.

— Расцвела, — говорит он, — наша Нижняя Водянка Посмотрите, что делается у нас! Бывшего неграмотного батрака сейчас видишь за чтением книги, газеты. В избах стало чисто и уютно как в городе Кабак, считавшийся раньше единственным местом сборища людей и их развлечений, заменила изба-читальня. Сейчас мы имеем в селе неполную среднюю школу, наши дети, братья и сестры имеют полную возможность учиться дальше, стать инженерами, профессорами, артистами, писателями и кем угодно, тогда как при кровавом царизме у нас не было даже сельской школы.

Собрание, превратившееся в вечер воспоминаний, затянулось. Всем хотелось высказать свои чувства преданности великому Сталину за счастливую, радостную жизнь, рассказать о замечательном настоящем, о прекрасном будущем, вспомнить о проклятом, тяжелом прошлом.

В заключение собрание постановило по-большевистски взяться за работу, чтобы выполнить обещание, данное делегатами с'езда Советов тов. Сталину от имени трудящихся Немреспублики, бороться за выполнение указаний тов. Сталина о производстве 7—8 миллиардов пудов зерна.

И. Ковинько.
Село Нижняя Водянка,
Гмелинского кантона.

ПЕСНЯ О СТАЛИНЕ

Вождь пролетариев,
Вождь угнетенных масс,
Ты в мир пришел
Открыть иные дали,
Чтобы цепи рабские упали.
Опора ты, защитник ты
Для нас.
Повсюду слышен
Твой призыв упорный
К освобождению
Униженных рабов,—
И пламя ширится
В сердцах людских, как в горне
Огонь пылающий
Сухих смолистых дров
Меч, пролетарский меч,
Враги узнают скоро,
И не спасут себя от гнева масс,
И какие не залезли б норы,
И недалек
И неизбежен этот час.
Вождь пролетариев,
Неповторимый Сталин
Клим Ворошилов
Во главе полков,—
Пусть ширятся ряды
Борцов, слитых из стали
Таких, как вы,
Стальных большевиков

И. Мирианашвили,
сказатель— колхозник Восточ. Грузии

—<>—

ВОЖДЮ

Вышли мы в просторы
Сквозь туман кровавый,
Сумрак на путях.
Сокол ясновзорый,
Гений нашей славы,
Сталин, ты — наш стяг!

Гаснет день вчерашний
Точит на нас зубы
Стан фашистский злой.
Только нам не страшно, —
С нами ты, наш любый,
Мудрый рулевой!

Из стихотворения белорусского поэта Якуба Коласа.

Фото Сапожникова (Союзфото)

На снимке: Макар Мазай, инициатор соревнования металлургов, сталевар мартеновского цеха № 1 мариупольского завода имени Ильича.

Сталина слышит весь мир

Я тянусь к репродуктору,
Как в жажду дождя
Подымется выше трава молодая.
Мне бы громче услышать слово вождя
Что летит по эфиру родного края.

Мне не видно дворцовую залу Кремля
И вождя,
Стоящего на трибуне.
Но его ощущает весь мир,
Вся земля,
От Чикаго и до Батуми.

Сквозь тайгу прокатил свой обход якут,
(Дан покой и ружью и лыжам).
Слышит он, как родные слова текут
О законах радостной жизни.

О законах,
Выращивавших сады
Средь песчаных пустынь
И в тундре
О законах,
Поднявших народ из беды,
Из голодной жизни трудной.

О законах,
Пробивших широкий путь
Нашей молодежи чудесной.
И сегодня о них народы поют
Свои самые лучшие песни

И когда Конституцию на руках
Делегаты подымут вверх —
Забурлит восторгов большая река
И прорвется из зала в дверь!

И пойдет, разрастаясь в ширь страны
По республикам молодым.
И подхватят ее Украины сыны
И Туркмения, и Кабарды.

В. Бережной,
курсант №-ской школы

Слава его не умрет в веках!

Стоит над страной человек,
Несокрушимый, как гора,
Как великан-Казбек.
И выпало людям счастье,
Старым и малым—счастье:
Видеть его пред собой,
Как солнце в день голубой.
Он—радостных дней
Гениальный мастер.
Так веселее, друзья споем
О нашем великом
Отце родном!
Сталин открыл нам орлиный простор.
Солнце народам он дал сполна.
И, поднимаясь по склону гор,
Видит пастух,
Как цветет страна.
Может теперь устремить полет
Любой пастух
До любых высот!
Стоит над страной человек,
Несокрушимый, как гора,
Как великан-Казбек!
Поют о нем на всех языках;
Слава его
Не умрет в веках!

С. ГАСВИАНИ

Растет и цветет республика немцев Поволжья

Из речи председателя ЦИК АССР НП тов. ЛЮФТ Г. А. на Чрезвычайном 2-м с'езде Советов Саратовского края

Товарищи, три дня тому назад прервал свою работу Чрезвычайный с'езд Советов Республики немцев Поволжья, который после Всесоюзного с'езда и с'езда РСФСР должен возобновить свою работу для утверждения своей Конституции.

Все выступления рабочих и колхозников при обсуждении сталинской Конституции полны исключительной преданности и любви к родному нашему отцу — великому **Сталину. (Аплодисменты).**

Республиканский с'езд подвел итог огромным победам, одержанным под руководством нашей коммунистической партии, под руководством нашего любимого вождя товарища **Сталина.** Если мы остановимся кратко на хозяйственном и культурном росте, на расцвете нашей республики, как на частице необ'ятного Союза Советских Социалистических Республик, то с особой яркостью увидим торжество ленинско-сталинской национальной политики. Растет и цветет Республика немцев Поволжья! **(Аплодисменты).**

На базе общих успехов социалистического строительства в нашей стране, в результате огромной помощи партии и лично товарища **Сталина,** благодаря непосредственной помощи Саратовского Крайкома ВКП(б) и Крайисполкома, мы имеем такие результаты, которые несравнимы с дореволюционным периодом.

Возьмем промышленность.

В индустрию, раскинутую на территории Немреспублики, входит промышленность—пищевая, лесопильная, мукомольная и другие. За первую пятилетку капиталовложения составляли 11.100 тысяч рублей, а за один 1936 год—17.800 тысяч рублей. Валовой продукции в ценах 1926-27 г. было выпущено в 1927 году на 11 миллионов

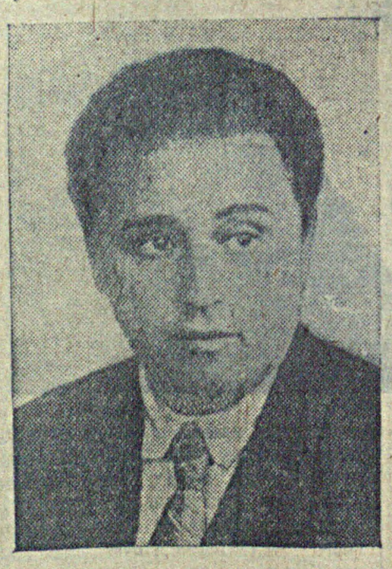

рублей, а в 1936 году — на 32 миллиона 95[illegible] тысячи. Средняя выработка на одного рабочего выросла по сравнению с 1926-27 г.—с 6.655 руб. до 13.705 рублей в год. Возросла значительно средняя зарплата на рабочего—с 577 рублей до 1824 руб. в год.

Наряду с союзной промышленностью у нас росла и местная промышленность. Мы имеем хлопчато-бумажную фабрики, трикотажную, полиграфическую, металлообрабатывающую промышленность, производство стройматериалов и жировую промышленность. В первой пятилетке в промышленность было вложено 7 миллионов рублей, а только в одном 1936 году вложено 5 млн. рублей.

Значительно возросла валовая продукция местной промышленности: с 5 миллионов рублей в 1927 году до 50 миллионов рублей в 1936 году.

До революции в республике насчитывалось до одной тысячи с лишним рабочих, а сейчас в республике имеется 16 тысяч рабочих.

Увеличилась выработка по местной промышленности на одного рабочего с 1 тысяч до 9 тысяч рублей в год.

Общий рост фонда зарплаты по всей местной промышленности возрос в 13 раз. **(Аплодисменты).**

Развертывается стахановское движение.

В результате обсуждения проекта Конституции мы имеем большой рост числа стахановцев в промышленности Немреспублики. В первую и вторую пятилетки пущены в ход кирпичный, черепичный, консервный, махорочный заводы, трикотажная фабрика, красильный цех — всего 13 предприятий. Строится гигант пищевой промышленности — грандиозный мясокомбинат. Стоимость этого крупного строительства—60 миллионов рублей.

Неузнаваемо преобразилось наше сельское хозяйство, которое из мелкого, раздробленного превратилось в крупное механизированное социалистическое хозяйство. Сейчас на каждый колхозный двор приходится 17 га посевов. До революции 70 проц. всей пахотной земли находилось в руках помещиков, кулачества. Мы сейчас имеем в Немреспублике 27 совхозов, 54 МТС, 412 колхозов, об'единяющих 71000 хозяйств. Развивается животноводство в нашей республике. Сравним 1933 год с 1936 годом. В 1933 году мы имели в республике 620 ферм, сейчас 1289—по 3 с лишним фермы приходится на каждый колхоз.

Государственный план развития животноводства по коням выполнен на 107,7 процента. **(Аплодисменты).**

Сейчас у нас проводятся огромные ирригационные работы. Задача заключается в том, как указал т. **Сталин,** чтобы серьезно взяться за дело орошения Заволжья. **(Аплодисменты).** Это является одной из основных задач, стоящих перед нами в борьбе за повышение урожайности.

Наша республика стала республикой сплошных сортовых посевов. В 1936 году на полях республики сеяли сортовые семена засухоустойчивой пшеницы.

В 1936 году мы имели 4 агрегата электропахоты, 73 — электромолотьбы, 24 электрооросительные установки, 3000 домов имеют электролампочки. Лампочки Ильича уже светят в колхозных домах, 25 подстанций выстроено и строится еще 35.

Возросла механизация сельского хозяйства. Мы имеем тракторов свыше 5 тыс. штук. В 1933 году насчитывалось только 255 комбайнов, сейчас—1484 комбайна. Мы имеем 633 грузовых автомашины.

Капиталовложения в сельское хозяйство за 1 и 2 пятилетки составляют 119 миллионов рублей. Мы подготовили различные кадры массовой квалификации: комбайнеров, трактористов, шоферов,—всего 16 тыс. человек, из них свыше 2000 женщин.

Мы имеем неплохие показатели выработки на комбайн. 30 комбайнеров убрали больше одной тысячи га в среднем на каждый комбайн, около 300 человек — 400-500 га на каждый комбайн.

Такими замечательными людьми являются делегаты краевого с'езда Советов товарищи **Дениг, Полетаев, Корбмахер. (Аплодисменты).**

На основе правильного проведения ленинско-сталинской национальной политики, благодаря исключительной заботе партии и правительства, Немреспублика имеет огромные успехи в развитии народного образования и культурного строительства.

Всеобщее начальное обучение осуществлено в 1930—31 гг., всеобщее семилетнее обучение начато в 1933-1934 гг. Всего школ по АССР НП — 437 вместо 400 в 1933 году. Мы имеем 3 высших учебных заведения, 11 техникумов.

В 1936 году мы сдали 6 новых прекрасных городских школ и 10 школ на селе. До революции у нас учителей было 178 человек, а сейчас—3000.

Велики достижения социально-культурного строительства. Достаточно привести 2 цифры, которые характеризуют огромный рост дела здравоохранения и народного образования. В 1933 г. у нас в Немреспублике на народное образование было ассигновано 10.044 тыс. руб., в 1936 году — 31.922 тыс. рублей, на здравоохранение в 1933 г. 2.829 тыс. рублей, сейчас 10.946 тыс. руб.

Тов. **Криницкий** в своем докладе указал на целый ряд недостатков, которые мы имеем. Мы не совсем быстро, не совсем хорошо выполняем целый ряд государственных заданий. План зяби мы еще не выполнили на 100 проц.

Перед нами стоит задача приложить все силы к тому, чтобы закончить ирригационные работы, которые для края, в частности для Немреспублики, имеют колоссальное значение в деле поднятия урожайности полей.

Затем задача заключается в том, чтобы в ближайшие дни выполнить государственные обязательства как по мясу, так и по другим видам заготовок.

Плохо работает целый ряд предприятий местной промышленности, — не выполняет своих планов. Руководители этих учреждений, общественные и партийные организации не сумели возглавить стахановское движение. Надо все силы напрячь, чтобы наверстать упущенное время и выполнить производственные планы по каждому предприятию в отдельности.

В заключение скажу несколько слов о работе советских органов. Мы имеем вопиющие факты пренебрежительного отношения к трудящимся со стороны отдельных советских органов. Так, Энгельский городской совет в течение года не нашел времени отчитаться перед избирателями о выполнении наказа. Руководитель городского совета боялся этого отчета, мариновал жалобы трудящихся по 6 месяцев и по году. Здесь предстоит большая работа. Мы должны перестроить работу советских органов, обеспечить чуткое отношение к запросам трудящихся, обеспечить работу советского аппарата так, чтобы он был действительно на службе у широких колхозных масс, у трудящихся.

Товарищи, враги народа не сдаются. Они и дальше будут упорствовать и переходить к все более подлым методам борьбы, но они будут обязательно разбиты, потому что все силы трудящихся на нашей стороне, потому что нами руководит великий гений, любимый отец и вождь товарищ **Сталин. (Бурные аплодисменты).**

Да здравствует великий зодчий победоносной пролетарской революции тов. **Сталин! (Бурные аплодисменты).**

Да здравствует наша коммунистическая партия!

Да здравствует грядущая мировая революция! **(Аплодисменты).**

ПЕСНИ КОЛХОЗОВ, СТЕПЕЙ И ЗАВОДОВ, ПЕСНИ О БРАТСТВЕ ВЕЛИКИХ НАРОДОВ

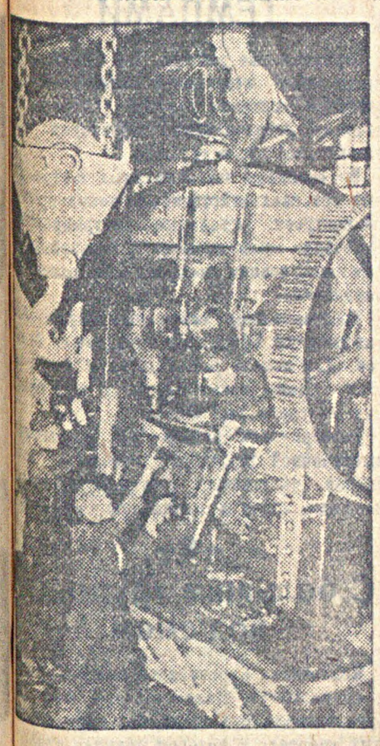

Машиностроительный цех Златоустовского инструментального завода им. Ленина начал производство прессов „Толедо" мощностью от 115 до 225 т. На снимке: монтаж пресса „Толедо".
Фото Мезенцева (Союзфото).

С затаенным дыханием слушали вождя

ЗОЛОТОЕ, 25 ноября (по телефону). Сотни тысячи рабочих МТС, колхозников, служащих, учительства, домохозяек слушали у радиорепродукторов доклад великого вождя, родного, любимого Сталина о новой Конституции социалистического государства рабочих и крестьян. Коллективное слушание открытия Чрезвычайного с'езда Советов СССР и доклада тов. Сталина было организовано в одном только Золотом — в парткабинете, радиостудии, в клубах железнодорожников и НКВД, в Доме культуры, а также в Рогаткинской МТС. Под радиотрансляцию с'езда были приспособлены телефоны.

С какой жадностью, боясь упустить одно живое слово вождя и учителя — слушали рабочие, колхозники, трудящие Золотовского кантона, слова о великой правде жизни народа, видимой на каждом шагу, в каждом селе, колхозе, в каждой семье советского гражданина. И когда восторженные речи избранников народа рвались из репродуктора и здесь—в Золотом, Рогаткино и других селах — слушатели также неудержимо и тепло аплодировали вождю, переживая волнующее, передаваемое чувство счастья, радости и гордости за свою могучую родину, за свою жизнь.

Организованное слушание с'езда Советов СССР по радио будет обеспечено все дни работы с'езда.

ВАЛЬЧЕНКО.

ВОЛНУЮЩИЕ ЧАСЫ

В красном уголке депо станции Покровск необычайно приветливо, стены увешаны лозунгами, много комнатных цветов, их сюда принесли рабочие. В светлом углу установлен радиоприемник. В пять часов вечера к нему будет прикован слух сотен людей, которые уже несколько дней готовились к слушанию открытия **Чрезвычайного восьмого с'езда Советов.**

Таких пунктов организованного слушания открытия с'езда на территории ж.-д. мастерских шесть. В одном из пунктов приготовлено 350 мест, репродукторы тщательно проверены, здесь уже с 3 часов начали собираться рабочие с семьями. Здесь после окончания трансляции—самодеятельные коллективы, духовой оркестр, струнный и хор выступят перед собравшимися с концертной программой, специально подготовленной к торжественному вечеру.

Администрация мастерских и политотдел организовали проверку состояния радиоприемников и репродукторов в квартирах рабочих.

С большим волнением женщины, готовившие красный уголок к торжественным часам, высказывали сомнения «а вдруг... вдруг, что-либо не ладно будет?»—Нет,—успокаивали другие,—в такой день все должно быть ладно.

«Я несколько раз проверил свой репродуктор,—говорит помощник машиниста тов. Дякин.

— Я перенес репродуктор из комнаты в другую комнату, в более обширную, жду к себе гостей, ко мне придет машинист тов. Лебедь со всей своей семьей.

Ровно в 5 часов вечера сотни железнодорожников слушали и переживали вместе со всем советским народом речь тов. Калинина, открывшего с'езд, а потом затаив дыхание, жадно ловили мудрые слова великого **Сталина** о Конституции победившего социализма.

МОРЕ, ШУМИ, ЗОЛОТОЕ

Гербер ГЕНКЕ

Студент немецкого Пединститута,

Полные гнутся колосья,
В волны бегущие строясь.
Нет больше чересполосья.
Море, шуми, золотое!
Капли твои —это зерна.
Зернами воздух настоен,
Зерна те — наши бесспорно.
Море, шуми, золотое!
И далеко без преграды
Стелется поле большое.
Ветер приносит прохладу.
Море, шуми, золотое!
А с голубого зенита
Смотрит, гудя, за тобою,
Родины нашей защита,
Море, шуми, золотое!

Перевел с немецкого
Юрий ДУБАСОВ.

С РАДОСТНЫМ ТРЕПЕТОМ

25 ноября.

До открытия с'езда осталось четыре часа. Зал клуба приводится в необычный, торжественный вид. На сцене устанавливается бюст тов Сталина, того, кто произнесет сегодня с трибуны с'езда золотые слова о великой Конституции.

Монтеры заканчивают установку большого репродуктора-громкоговорителя. Ребята стараются. Все силы прикладываем к тому, чтобы трансляцию с'езда было слышно с предельной ясностью.

Все рабочие особо оповещены о том, что сегодня будет транслироваться работа с'езда, хотя все они знают об этом из газет. В обеденный перерыв в столовой был митинг, посвященный открытию с'езда. Многие рабочие заявили, что они сегодня придут в нашу радиоаудиторию с членами своей семьи.

6 часов. Первые звуки оттуда из Красной столицы. Слушатели насторожились... Вот слышны первые слова М. И. Калинина. Овации. Вступительная речь М. И. Калинина. Выборы руководящих органов с'езда. А затем доклад вождя. Слушатели вместе с делегатами с'езда, здесь в радиоаудитории приветствуют любимого Сталина, а потом напряженно, чтобы не пропустить ни единого слова, слушали мудрые слова творца Конституции победившего социализма.

ПЛЯМБЕК В. А.

Заведующий клубом ремонтно-тракторного завода.

***

Шумят станки, слышен лязг железа—обычный день в Энгельском ремонтно-механическом заводе, но эта обычность внешняя. Присмотритесь внимательно. К мастеру литейного цеха тов. Рогулеву Федору подходят несколько рабочих. Они что-то предлагают и сейчас же на двухминутном совещании их предложение принимает весь цех. Работа по литью оканчивается в 8, а то и в 10 часов вечера. Это значит не слышать открытие Всесоюзного с'езда Советов. И ускоряются движения, энергично набиваются формы, шире льется в подставленный ковш чугун — у всех одно желание: поскорее окончить, чтобы услышать открытие Чрезвычайного с'езда Советов.

Старик Голованов сегодня будет дежурить до 12 часов ночи. Он подходит к нам.

— Вы по радио получите доклад Сталина раньше всех, так нельзя ли с ним познакомиться, как только получите.

В токарном цехе можно слышать такой разговор:

— Анастасия, так ты придешь ко мне?

— Обязательно. Радио у тебя... Оно передаст все, что будет говориться на Чрезвычайном Всесоюзном с'езде Советов, что скажет великий Сталин.

Этот разговор происходит между Никитиной Анастасией и Лобановой Татьяной, работающих на фрезерных станках.

К литейщику Кореева вот уже десятый человек обращается и каждый из них хочет быть его гостем. На квартире Кореева хорошее радио и он приглашает слушать передачу о Чрезвычайном с'езде Советов.

Благо, что многие рабочие Энгельского ремонтно-механического завода имеют свое радио, они имели счастье слушать вождя народов — великого Сталина.

ВЕРБСКИЙ.

17 ноября в Пятигорске закончился большой краевой звездный пробег 120-ти лучших ворошиловских джигитов. Пробег посвящен 2-му краевому Чрезвычайному с'езду Советов Северо-Кавказского края.
На снимке: участник звездного краевого конного пробега, колхозник колхоза им. Копаева Правобережного района, Северной Осетии, тов. Михаил Дзетиев.
Фото Н. Аронса (Союзфото).

Сталинская Конституция вдохнула в нас новые силы

Сталинская Конституция вдохнула в нас новые силы, энергию в борьбе за культуру, за еще лучшую жизнь.

Мы, жены командиров и стахановцев Покровского железнодорожного узла, не хотели оставаться в стороне от многогранной жизни, творческой работы нашего народа.

Помогая мужьям выполнять приказ наркома тов. Кагановича, жены командиров и стахановцев организовались в 25 бригад. Они приводят в уютный вид будки стрелочников, помогают содержать в исправности стрелки, в чистоте —служебные помещения. Идут в красные уголки и приводят их в культурный вид. Проводят работу в цехах, мастерских, паровозном депо по подготовке к зиме паровозов. Ведется культурная работа в детучреждениях, детсадах, яслях, школах, столовых, магазинах, организованы занятия для ликвидации неграмотности среди рабочих и их семей.

Мы так-же провели сбор в фонд помощи женщинам и детям героических борцов Испании в сумме 1025 рублей.

Правда, работа недавно начата. Сделано еще немного. Не все еще женщины включились в это дело, но начало положено, результаты есть.

За короткий период показали лучшие образцы работы т.т. Глинка, Малиновина, Соколова, Мерцалова, Николаева и др.

Зная 12 статью проекта Конституции, что труд в СССР является обязанностью каждого способного к труду гражданина, мы, жены командиров и стахановцев, даем с'езду Советов обещание продолжать нашу работу, добиваться больших результатов в борьбе за культуру работы нашего железнодорожного транспорта.

МАЛИНИНА.

ЕДИНСТВО

РЫЛЬСКИЙ

Многообразен мир, его черты не схожи,
На каждом дереве растут свои листы,
Но солнце светит нам сквозь все века все то же,
И этот мир хорош единством красоты.
И краски, и тона... им на земле свобода,
И каждый миг игрой оттенков озарен,
Но крови теплоту, но пламя восхода —
Мы ярко-красный цвет избрали для знамен.
И много языков; лазурь своя, родная,
Как в зеркале реки, отражена в любом, —
Но мы живем трудясь и, слово СТАЛИН знай,
Повсюду говорим на языке едном.

Перевел с украинского **Ник. УШАКОВ.**

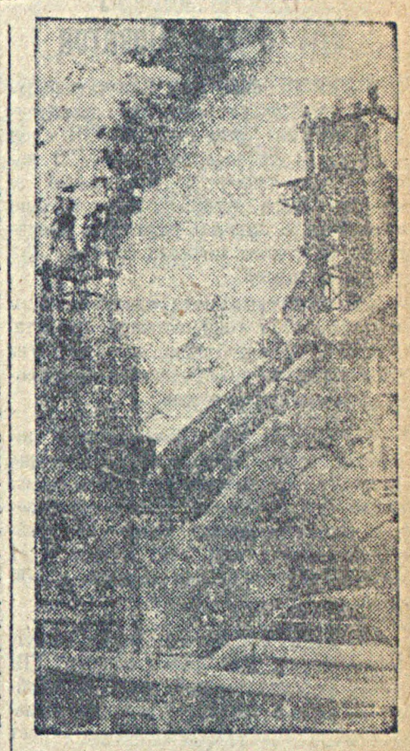

Фото Бондаренко (Союзфото).
17 ноября на доменной печи № 2 завода имени Орджоникидзе (Донбасс) установлен новый рекорд выплавки чугуна. При обязательстве дать 130 тонн мастер тов. Юдин и горновой т. Коротков дали за смену 184 тонны чугуна. Коэфициент использования печи—0,63.
На снимке: домны № 2 и № 3 завода им. Орджоникидзе.

Восторженные овации тов. СТАЛИНУ

120 работников театра и кино города Энгельса собрались около громкоговорителя вчера, к моменту трансляции открытия Чрезвычайного Восьмого с'езда Советов. С напряженным вниманием слушатели ловили каждый звук, доносившийся из зала Большого Кремлевского дворца. Аплодисменты участников с'езда, передаваемые по радио, сливались с аплодисментами аудитории артистов, художников, техников, сидящих у репродуктора... И когда по радио зазвучал торжественный пролетарский гимн, аудитория слушателей, стоя, присоединилась к этому пению.

С огромным вниманием, в совершенной тишине в зале был прослушан доклад товарища Сталина, вызывавший много раз горячие аплодисменты слушателей, и искренний смех в тех местах доклада, где тов. Сталин говорил о буржуазных «критиках» проекта новой Конституции.

Когда закончился доклад, слушатели устроили восторженную овацию товарищу Сталину и присоединились к пению «Интернационала», которым было закончена вчерашняя трансляция с'езда.

Постановление Чрезвычайного второго с'езда Советов Саратовского края

ПО ДОКЛАДУ тов. КРИНИЦКОГО А. И. „О ПРОЕКТЕ КОНСТИТУЦИИ СССР"

Чрезвычайный второй с'езд Советов Саратовского края полностью и целиком одобряет проект новой Конституции СССР и от имени двух с половиной миллионов рабочих, колхозников, трудовой интеллигенции и всех трудящихся Саратовского края передает пламенный привет вдохновителю и творцу новой Конституции, вождю мирового коммунизма — товарищу СТАЛИНУ.

Новая Конституция — этот всемирно-исторический документ сталинской эпохи — отражает замечательные итоги победоносного движения нашей страны к коммунизму, отражает огромные социально-экономические сдвиги, особенно за период двух сталинских пятилеток. Конституция фиксирует величественные итоги социалистической индустриализации, торжество колхозного строя, решающие победы в борьбе за бесклассовое социалистическое общество, укрепление международного положения и военной мощи Советского Союза, замечательные результаты ленинско-сталинской национальной политики, итоги мощного подъема и расцвета хозяйства и культуры, укрепление социалистического государства рабочих и крестьян.

Рост хозяйства и культуры в Саратовском крае, строительство новых крупнейших предприятий — завода комбайнов, крекингзавода имени Кирова, завода тракторных деталей, Сартрес, Сартэц, сланцевых рудников и т. д., громадное культурное строительство — автодорожный и сельскохозяйственный институты, школы, детсады и пр., укрепление колхозного строя, механизация социалистического сельского хозяйства края — создание 194 МТС с 19500 тракторов и с 4600 комбайнов — все это явилось выражением огромной помощи, оказанной Саратовскому краю Центральным Комитетом нашей родной коммунистической партии, правительством, лично товарищем СТАЛИНЫМ.

Саратовский край повседневно чувствовал и чувствует постоянную заботу Центрального Комитета партии и товарища СТАЛИНА во всех областях экономической и общественно-политической жизни, под его руководством наш край неуклонно идет вперед, преодолевая трудности роста, по-большевистски развертывая самокритику, исправляя ошибки и недостатки на отстающих участках работы.

С'езд особо отмечает, что в результате выполнения сталинских указаний край добился улучшения благосостояния рабочих, колхозников и всех трудящихся края, роста товарооборота за три года почти в три раза, улучшения городского коммунального хозяйства, особенно в краевом центре — в городе Саратове.

С'езд отдает себе ясный отчет в том, что сталинская Конституция предъявляет новые, более высокие требования к каждому гражданину СССР, к каждому сельскому и городскому совету, к каждому работнику советских, хозяйственных, культурных организаций, к каждому директору завода, МТС, совхоза, к каждому председателю колхоза.

С'езд считает важнейшей обязанностью каждого работника социалистической стройки в нашем крае горячее одобрение Конституции трудящимися массами претворить в живое дело настоящей большевистской борьбы за выполнение заданий партии и правительства в области хозяйства, культуры, за неуклонное повышение жизненного уровня рабочих, колхозников и трудовой интеллигенции.

Чрезвычайный второй с'езд Советов края обязывает Крайисполком, городские советы, районные исполнительные комитеты и сельсоветы, а также начальника РУжд, директоров предприятий промышленности, начальников строек, директоров МТС, совхозов и председателей колхозов:

1) По боевому, по-стахановски организовать работу, чтобы до конца текущего года подтянуть отстающие участки и выполнить целиком все государственные задания в области хозяйства, культуры и повышения жизненного уровня трудящихся.

2) Безусловно выполнить годовые задания по сталинскому плану борьбы с засухой, закончить в ближайшее время все работы по ирригационному строительству и лесомелиорации.

3) Начать теперь же подготовку колхозов, МТС и совхозов к весне 1937 года, т. е. закончить досрочно высококачественный ремонт тракторов, грузовиков, сеялок и всех машин; провести обучение и переподготовку кадров колхозов и МТС; организовать поголовное участие колхозников и колхозниц, а также рабочих и работниц совхозов и МТС в агротехнических и зоотехнических кружках с тем, чтобы в течение зимы вооружить каждого работника социалистических полей знаниями для успешной борьбы за сталинские 7—8 миллиардов пудов урожая.

4) Выполнить государственный план животноводства по каждому району, кантону, в каждом колхозе и ферме, а также в каждом совхозе в отдельности.

5) Организовать дополнительную заготовку и закупку кормов, организовать во всех колхозах и совхозах правильное проведение инструкции Наркомзема о рациональном приготовлении и скармливании кормов, особо тщательно соблюдая все требования максимальной экономии как грубых кормов, так и концентратов.

6) Обеспечить широкое развертывание социалистического соревнования за право участия на Всесоюзной сельскохозяйственной выставке путем лучшей подготовки к севу и перевыполнения государственного плана по животноводству.

С'езд указывает всем руководящим работникам, что только безусловное выполнение всех заданий народно-хозяйственного плана в области производства, строительства, культуры, безусловное выполнение всех государственных обязательств, а также большевистская подготовка к 1937 году — являются единственно правильным ответом на одобренную миллионными народными массами сталинскую Конституцию.

Чрезвычайный второй с'езд Советов Саратовского края подчеркивает, что в основу работы каждого сельсовета, горсовета, райисполкома и крайисполкома должна быть положена сталинская забота о людях, решительное улучшение работы всех организаций, обслуживающих повседневные нужды и потребности трудящихся. В особенности необходимо улучшить работу торговых, культурно-массовых организаций, лечебных и бытовых учреждений (больницы, амбулатории, детские ясли, детские сады, столовые, буфеты и т. д.).

В центре внимания работы всех городских и сельских советов, районных исполнительных комитетов должна быть повседневная забота о строителе социализма—женщине-матери и о счастливых детях нашей прекрасной родины.

С'езд считает священной обязанностью каждого орган советской власти в крае—вести самую упорную и систематическую работу по укреплению обороны страны, повсеместно организовать в системе Осоавиахима учебные пункты по боевой подготовке трудящихся, подобрать лучших руководителей на эту работу, всемерно развивать физкультуру и спорт, физическое воспитание масс, шире охватить трудящихся сдачей норм ГТО I и II ступени.

Краевой с'езд Советов требует от руководителей городских, районных, поселковых и сельских советов, от отделов Крайисполкома, горсоветов и райсоветов поднять на новый более высокий уровень работу всех органов советской власти края, перестроить работу советов в соответствии с требованиями сталинской Конституции, шире вовлекать рабочих и работниц, колхозников и колхозниц, работников умственного труда и всех трудящихся в обсуждение наиболее насущных вопросов общественно-политической жизни страны и в практическую работу советов, секций советов и депутатских групп.

Развитие советского демократизма под руководством нашей славной коммунистической партии,—одна из важнейших задач всех советов края.

Чрезвычайный с'езд Советов Саратовского края призывает всех рабочих и работниц, колхозников и колхозниц, интеллигенцию, всех трудящихся края беззаветно выполнять почетные обязанности гражданина социалистической родины, которые возложены на них Конституцией, одобренной миллионами трудящихся великой страны социализма.

Информационное сообщение

23 ноября с. г. состоялся V пленум Саратовского Краевого исполнительного комитета.

Пленум рассмотрел следующие вопросы:

I. О первом заместителе председателя Крайисполкома.

1) Ввиду невозможности совмещать работу председателя Саратовского городского совета с работой заместителя председателя Крайисполкома, удовлетворить просьбу тов. **Гринштейн А. Я.** об освобождении его от работы заместителя председателя Крайисполкома.

2) Первым заместителем председателя Крайисполкома избрать тов. **Эпштейн М. И.**, освободив его от работы секретаря Краевого исполнительного комитета.

II. О заведующем Краевым отделом народного образования

Утвердить заведующим Краевым отделом народного образования товарища **Полякова.**

III. О заведующем Краевым отделом коммунального хозяйства.

Утвердить заведующим Краевым отделом коммунального хозяйства товарища **Левина.**

IV. О составе президиума Крайисполкома.

1) В связи с выездом за пределы края и переходом на другую работу, считать выбывшими из состава членов президиума Крайисполкома т. т. **Андреева, Касаткина, Хачатурян**, из кандидатов в члены президиума —тов. **Наумова**

2) Избрать в члены президиума Крайисполкома т. т. **Кац, Буднарь, Полякова.** Избрать кандидатом в члены президиума Крайисполкома тов. **Плау**

Производственные подарки Чрезвычайному VIII с'езду Советов

МАГНИТОГОРСК, 23. Замечательными достижениями встречают прокатчики Магнитки Чрезвычайный VIII с'езд Советов. В мелкосортном цехе 22 ноября смена инженера Тараканова и мастера Зуева перевыполнила задание в полтора с лишним раза. Она прокатала 504 тонны металла вместо 321 тонны по плану.

Все прокатные цехи завода выдали за сутки 4277 тонн готового проката. Этого на 1127 тонн больше обязательства магнитогорцев по социалистическому соревнованию металлургов.

МАРИУПОЛЬ, 23. Доменщики 2 доменной печи «Азовстали» успешно проводят стахановскую пятидневку имени Чрезвычайного VIII с'езда Советов. Смена инженера Комова 20 ноября выплавила 446 тонн чугуна, 21 ноября—438 тонн при задании в 400 тонн.

СТАЛИНО, 23. Растет число шахт, выполнивших к Чрезвычайному VIII с'езду Советов годовой план. 22 ноября закончила годовую программу угледобычи шахта «Михайловка» (трест «Свердловуголь»). Выполнили годовое задание шахта «Лидиевка» (трест «Сталинуголь») и шахта имени Фрунзе (трест «Свердловуголь»).

БАКУ, 23. Стахановцы треста «Азнефтеразведка» встречают Чрезвычайный VIII с'езд Советов большими успехами. Они обязались передать в этом году в эксплоатацию 5 новых нефтяных месторождений. 2 месторождения — Шонгар и Ешыл-Тепе — уже переданы в эксплоатацию. Разведчики борются за то, чтобы в течение проводящегося сейчас стахановского месячника сдать в эксплоатацию еще 3 района — Пирсагат, Мнаджик и Мирзаани.

ПРАВО НА ОТДЫХ

Курорты, санатории, дома отдыха, реконструированные и заново выстроенные советской властью — наглядное выражение сталинской заботы об охране здоровья трудящихся. Когда старые горняки Донбасса обсуждали проект сталинской Конституции, в частности пункт о праве на отдых, забойщик шахты имени Саркисова—М. Аблогин сказал:

— Известно, какой был раньше у шахтеров отдых. Даже неудобно сравнивать сегодняшний день с прошлой постылой жизнью. Сейчас я зарабатываю 1000 — 1500 рублей в месяц. Неоднократно бывал в шахтерском доме отдыха в Святогорске, о чем раньше и мечтать не мог. Моя старшая дочь Нина, семиклассница, два раза в Одессу ездила, в пионер лагерь.

Жизнь нам устроила советская власть чудесную. Выражаю за это большую благодарность и передаю пламенный привет коммунистической партии и учителю нашему тов. Сталину, творцу проекта Конституции.

28 курортов общегосударственного значения (Кавказские минеральные воды, Крым, Сочи-Мацеста, Боржом, Сухуми, Гагры и другие), 161 курорт местного значения и 290 лечебных местностей — вот какие возможности имеют для своего лечения и отдыха трудящиеся нашей страны. Неустанно продолжается изучение новых природных сокровищниц нашей необ'ятной родины.

В этом году курорты Союза пропустили около 900 тыс. человек, а дома отдыха профсоюзов — почти 1670000 (не считая значительного количества домов отдыха других организаций).

Так заботится советское государство о здоровье миллионов трудящихся, так осуществляет оно право на отдых, закрепляемое великой хартией социализма.

О награждении командиров и красноармейцев-пограничников

Постановление Центрального Исполнительного Комитета Союза ССР

Центральный Исполнительный Комитет Союза ССР постановляет:

За доблесть и геройство, проявленные при защите государственных границ СССР, наградить:

ОРДЕНОМ ЛЕНИНА:

1. **Волошко** З. Л. — отделенного командира.
2. **Егоркина** И. И. — красноармейца.

ОРДЕНОМ КРАСНОГО ЗНАМЕНИ:

1. **Глазунова** Н. Н. — старшего лейтенанта.
2. **Хрулева** А. А — красноармейца.
3. **Попова** П. П. — красноармейца.
4. **Оленева** Г. Г. — красноармейца.
5. **Генералова** Я. Д. — отделенного командира.
6. **Фомичева** М. Ф. — лейтенанта.
7. **Козырева** М. П. — красноармейца.
8. **Грузда** А. А. — полкового комиссара.
9. **Дорожкина** Ф. Н. — начальника заставы.
10. **Чудинова** А. М. — отделенного командира.
11. **Жовноватюк** А. С. — красноармейца.
12. **Ревина** А. А. — красноармейца.
13. **Бубенышева** В. У. — начальника заставы.
14. **Авдеева** Ф. Н. — красноармейца.
15. **Фалеева** С. Г. — красноармейца.
16. **Петушенко** Ф. П. — красноармейца.
17. **Филиппова** Р. И. — начальника штаба пограничной комендатуры.

ОРДЕНОМ КРАСНОЙ ЗВЕЗДЫ:

1. **Зинченко** А. Я. — красноармейца.
2. **Ратникова** И. В. — лейтенанта.
3. **Пупова** И. А. — красноармейца.
4. **Кулябова** Н. И. — красноармейца.
5. **Привезенцева** А. С. — коменданта погранучастка.

Председатель Центрального Исполнительного Комитета Союза ССР **М. КАЛИНИН.**

Секретарь Центрального Исполнительного Комитета Союза ССР **И. АКУЛОВ.**

Москва, Кремль.
22 ноября 1936 г.

О награждении народной артистки РСФСР Мичуриной—Самойловой В. А. орденом Трудового Красного Знамени

Постановление Центрального Исполнительного Комитета Союза ССР

Центральный Исполнительный Комитет Союза ССР постановляет:

За большие заслуги народной артистки РСФСР МИЧУРИНОЙ—САМОЙЛОВОЙ В. А. перед советским театром наградить ее орденом ТРУДОВОГО КРАСНОГО ЗНАМЕНИ, в связи с 50-тилетним юбилеем работы на сцене.

Председатель Центрального Исполнительного Комитета Союза ССР
М. КАЛИНИН.

Секретарь Центрального Исполнительного Комитета Союза ССР
И. АКУЛОВ.

Москва, Кремль. 23 ноября 1936 года.

Промышленность синтетического каучука закончила вторую пятилетку

В рапорте на имя товарища Сталина инженеры и рабочие-стахановцы промышленности синтетического каучука сообщают:

МЫ РАДЫ СООБЩИТЬ ВАМ, РОДНОЙ ТОВАРИЩ СТАЛИН, О ТОМ, ЧТО 22 НОЯБРЯ ПРОМЫШЛЕННОСТЬ СИНТЕТИЧЕСКОГО КАУЧУКА ЗАКОНЧИЛА ВТОРОЙ ПЯТИЛЕТНИЙ ПЛАН ПО ВСЕМ ПОКАЗАТЕЛЯМ.

В результате стахановского движения производственная мощность заводов выросла в 1936 г. по сравнению с 1935 г. в два раза, расход спирта для получения тонны каучука сокращен по сравнению с нормами расхода в 1934 г. вдвое, производительность труда выросла с 4 600 руб. на одного рабочего в 1933 г. до 21.000 руб. в 1936 г. (в условных ценах 1926—27 г.). Стахановцы заводов СК перекрывают новые, увеличенные на 59 проц., нормы выработки.

Инженеры и рабочие-стахановцы промышленности СК обязуются в 1937 г. ДОБИТЬСЯ ОСВОБОЖДЕНИЯ НАШЕЙ СТРАНЫ ОТ ИМПОРТА КАУЧУКА.

—МЫ БУДЕМ ДРАТЬСЯ В 1937 Г., ЧТОБЫ ВСЮ ПРОМЫШЛЕННОСТЬ СИНТЕТИЧЕСКОГО КАУЧУКА ПРЕВРАТИТЬ В СТАХАНОВСКУЮ!

О ПРОВЕДЕНИИ КАНТОННЫХ И РЕСПУБЛИКАНСКОГО СОВЕЩАНИЙ ТРАКТОРИСТОК

Постановление бюро Областного комитета ВЛКСМ и Наркомзема АССРНП от 23 ноября 1936 года

Руководствуясь постановлением ЦК ВЛКСМ и Наркомзема СССР о подведении итогов всесоюзного соревнования женских тракторных бригад, бюро Обкома ВЛКСМ и Наркомзем АССРНП **постановляют:**

1. Во всех кантонах с 25 ноября по 30 ноября 1936 г. провести кантонные совещания трактористок по вопросам:

1) Итоги соревнования. (Док. нач. КЗУ).

2) Учеба трактористок на зимний период. (Док. секретарь КК ВЛКСМ).

2. Обязать секретарей канткомов ВЛКСМ, нач. КЗУ и директоров МТС организовать премирование тракторных бригад и трактористок, взявших первенство по соревнованию.

3. Провести 2-го декабря в г. Энгельсе республиканское совещание трактористок по вопросам:

1) Итоги соревнования женских тракторных бригад. (Докл. зам Наркомзема тов. Гербер).

2) Мероприятия по организации учебы трактористок на зимний период. (Док. тов. Шефер, чл. бюро ОК ВЛКСМ).

Подготовку совещания возложить на т.т. Шефер — ОК ВЛКСМ и Фельде — Наркомзем.

4. Поручить редакции газеты «Роте Югенд» широко освещать в газете проведение кантонных и республиканского совещания трактористок.

За секретаря ОК ВЛКСМ
С. ЭНГЕЛЬ.
Зам. Наркомзема АССРНП
ГЕРБЕР.

Союзфот.

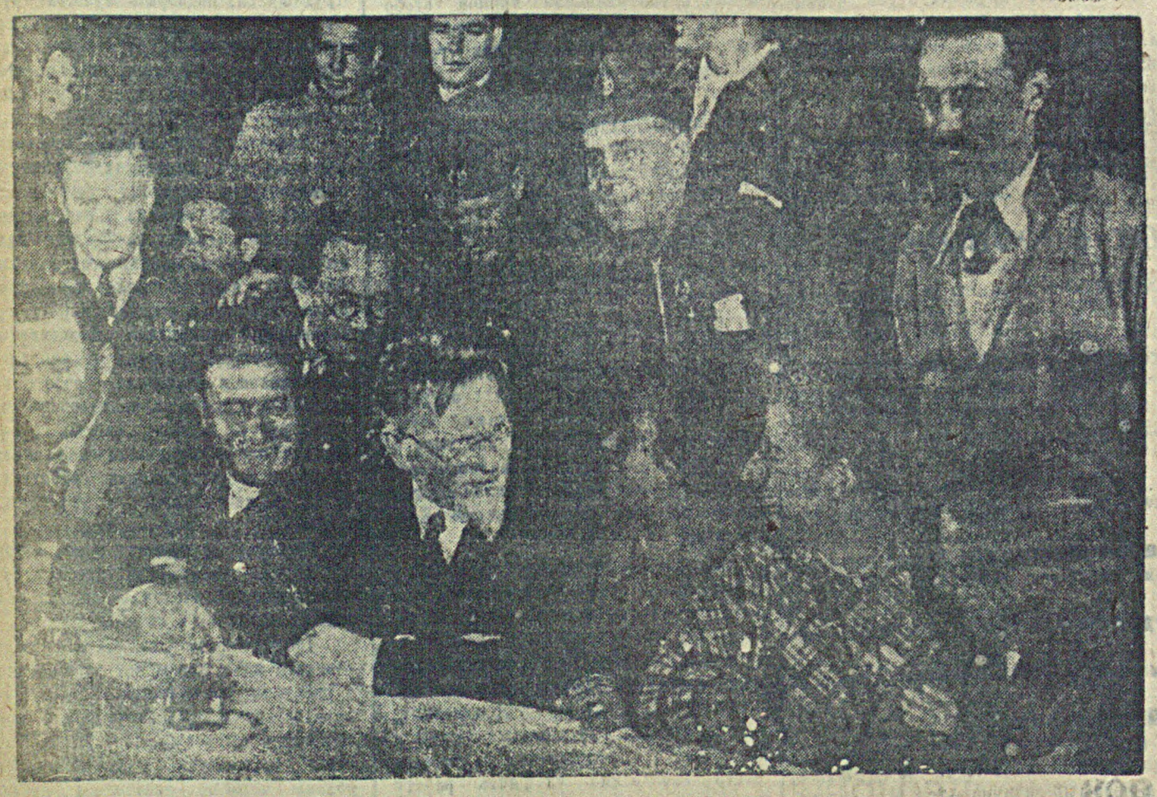

На снимке: тов. М. И. Калинин среди делегатов республиканской Испании, прибывших в Москву на празднование XIX-й годовщины Великой Октябрьской революции в СССР.

Союзфот.

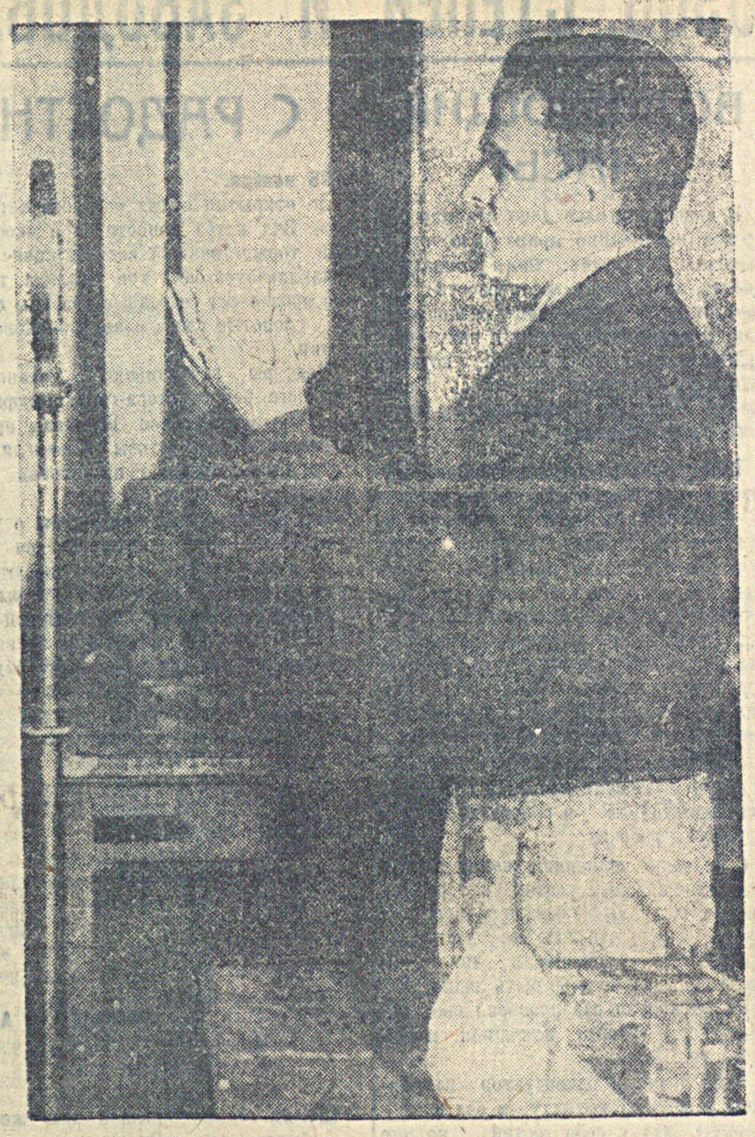

На снимке: выступление тов. Хозе Диаса, секретаря ЦК компартии Испании на митинге компартии в Мадриде.

ДЕКЛАРАЦИЯ ИСПАНСКОГО ПРАВИТЕЛЬСТВА

Валенсия, 22. Как передает агентство Фабра, правительство опубликовало декларацию, в которой говорится, что помощь, оказываемая мятежникам с начала военного мятежа, теперь оказывается открыто.

Теперь мятежник Франко располагает уже официальным признанием Берлина и Рима При малодушной позиции правительств демократических стран силы смуты и войны нагло выступают с целью установить господство фашистских государств в Западной Европе. Однако в то же время гигантски вырастает историческая роль Испании как оплота демократии.

Признание правительствами Берлина и Рима кучки предателей своей страны — это, с одной стороны, попытка ободрить Франко, терпящего ежедневные неудачи перед железной стеной Мадрида, и, с другой стороны, — вероломство тех, для которых право народов и международные обязательства всегда были только фикцией.

После четырех месяцев борьбы, указывается далее в декларации, республиканская Испания вышла из периода импровизации. С каждым днем ее дружины превращаются в регулярную армию на службе у народа. Растет военное производство и беспрерывно растут возможности этого производства. Она располагает танками и самолетами. Благодаря сплоченности своих составных частей и глубокому взаимопониманию между центральным правительством, каталонским правительством и временным правительством страны басков, Испания сегодняшнего дня есть неделимая Испания, с единой судьбой. Доказательством тому является посылка каталонских войск на мадридский фронт. Ныне Испания чувствует себя достаточно сильной, чтобы одержать победу собственными силами. Однако, кроме того, на ее стороне — международный антифашистский фронт. Она может рассчитывать на поддержку Советского Союза и Мексики, а также большинства демократических народов мира.

Она может рассчитывать на всех тех, кто не считает, что мир упрочат силы агрессий и войны, воплощенные в двух фашистских государствах, — на всех тех, кто не примирится с тем, чтобы международный терроризм фашистских государств навязывал свою волю Европе. Речь идет не только о широкой идеологической солидарности, речь идет о действительной помощи сотен тысяч людей, которые сроднились с делом Испании, борющейся и проливающей свою кровь за свободу.

Все это возлагает на республиканскую трудящуюся Испанию обязанность оправдать это великое всеобщее доверие и в сотни раз усилить свою боевую энергию.

Необходимо, чтобы лозунг железной дисциплины стал реальностью, такой же твердой и компактной, как само железо.

Необходима всеобщая мобилизация во всей стране. Пусть не будет ни одного уголка в свободной Испании, где бы не чувствовалась война, где бы в ней не участвовали. Необходимо введение нормирования продуктов, которого требует длительная война. Пусть никто не считается со своим рабочим временем, со своими жертвами, пусть каждый почувствует себя ответственным за жизнь товарищей, сражающихся на мадридском и на других фронтах за свободу. Пусть каждый испанец осознает необходимость ежедневно делать титанические усилия и выполнять порученное ему дело, чтобы обеспечить будущее страны. Единая воля, единая дисциплина — это залог победы.

Декларация подписана всеми министрами.

Фашистский террор в Овиедо

Валенсия, 22. Агентство Фабра передает в сообщении из Хихона рассказы трех лиц, бежавших из Овиедо. По их словам, в Овиедо свирепствует жесточайший фашистский террор. Иметь репутацию человека левых убеждений равносильно смертному приговору. В Овиедо голод, от которого погибло много детей. Многие погибают от тифа. Мятежники заставляют население в обязательном порядке участвовать в фортификационных работах. От этих работ можно избавиться лишь платой в 15 песет в день. Для того, чтобы поднять настроение своих войск, мятежники распространили известие о взятии Мадрида. Однако известие об истинном положении вещей вызвало моральный упадок в войсках мятежников.

Лондон, 22. Лидер ирландских фашистов генерал О'Дэффи с 40 членами фашистской «ирландской бригады» выехал из Дублина в Испанию на помощь фашистским мятежникам.

Открытие университета в Бильбао

Париж, 22. Агентство Гавас сообщает, что баскское правительство решило открыть университет в Бильбао. Занятия начнутся 1 декабря.

Эвакуация женщин и детей из Мадрида

Валенсия, 23. Комитет обороны Мадрида решил немедленно эвакуировать из столицы стариков, женщин и детей на побережье Средиземного моря. Эвакуационный отдел комитета обороны издал распоряжение, определяющее порядок эвакуации.

Капитан норвежского парохода о пиратстве испанских мятежников

Лондон, 23. Как уже сообщалось, норвежский пароход «Лискен», зафрахтованный испанским посольством в Лондоне и направлявшийся из Денди в Валенсию с грузом в 1000 тонн семенного картофеля из Шотландии, был захвачен военными кораблями мятежников и уведен в Виго (северо-западное побережье Испании). По сообщению «Дейли телеграф», пароход прибыл вчера в Гибралтар и капитан парохода заявил, что в порту Виго его заставили выгрузить половину груза, состоявшего из семенного картофеля, и лишь после этого разрешили продолжать путь.

УСКОРЕННЫМИ ТЕМПАМИ

Строительные работы на территории предстоящей всесоюзной сельско-хозяйственной выставки ведутся ускоренными темпами. Заболоченная территория выставки полностью осушена.

Из основных 67 зональных и отраслевых сельскохозяйственных павильонов—51 построен, остальные достраиваются. В течение зимы наркоматы и хозяйственные организации построят еще около 50 павильонов.

Восстановлены запущенные пруды. Заканчивается оформление прудовых берегов. Для показа рыбоводства и рыболовства созданы новые пруды. В них будут лучшие сорта рыб Союза.

Развернулась работа по озеленению выставочной территории. Около 3 миллионов цветочных растений украсят площади, аллеи и павильоны выставки.

С большим трудовым под'емом

Колхозники Бурсинского колхоза «Путь к социализму», Палласовского кантона, организовали субботник на ирригационных работах, в котором приняло участие 60 колхозников и колхозниц. Субботник прошел с большим трудовым под'емом.

Колхозник Хаметдинов Фазрахман выработал 4 нормы, выкидав 22 кубометра земли, колхозник Мукашев Муканали, колхозницы Фрэнк Мария и Мусина Сайда выполнили по две с половиной нормы.

Единогласно колхозники решили заработанные на субботнике 250 рублей передать в фонд помощи детям и женщинам революционной Испании.

Савинов.

Дети готовятся к пушкинским дням

Республиканский дом художественного воспитания детей готовится к пушкинским дням. Дети очень активно готовятся к встрече знаменательной даты. В читальном зале проводятся беседы о жизни и творчестве поэта. Организован сбор отзывов о прочитанных детьми произведениях Пушкина.

На выставку, посвященную жизни и работе Пушкина, дети приносят много интересных материалов. Ученик восьмого класса школы № 8 В. АГЕЕВ нарисовал картины-иллюстрации к произведениям Пушкина «Сказка о царе Салтане», «Сказка о рыбаке и рыбке». Ученики П. ИТЯКОВ из седьмой школы и А. БЕСПАЛОВ—из тринадцатой школы очень хорошо нарисовали картины: Пушкин в селе Михайловском, портрет А. С. Пушкина, дуэль, Пушкин на смертном одре.

Пушкинский вечер в Зельмане

Зельманский кантком комсомола 27 ноября организовал в кантонном центре вечер, посвященный памяти А. С. Пушкина. На вечере присутствовало свыше 600 человек—студенты, комсомольцы, колхозники из соседних сел.

С докладом о жизни и деятельности поэта выступил преподаватель Зельманского педагогического техникума тов. Вааль. Доклад был прослушан молодежью с большим вниманием.

После доклада выступил студенческий хор совпартшколы под руководством тов. К. Функ. Хор исполнил несколько песен по тексту Пушкина. Студенты выступили с декламацией отрывков из поэмы «Евгений Онегин».

После этого вечера, который прошел успешно, кантком комсомола решил провести ряд пушкинских вечеров в колхозах.

Зам. ответ. редактора
И. ЛИТВИНЕНКО

КИНО-ТЕАТР „УДАРНИК"
Телефон № 6-21 и 7-69.
С 25-го по 30-е
звуковой фильм
„Случайная встреча"
Начало I сеанса в 6 ч., II—8 ч., III—10 ч.
Касса открыта с 4 ч.
АНОНС: „Ночной извозчик".

Немгостеатр
27 и 29-го спектакль на нем. языке
Премьера
„12-я НОЧЬ"
Вильям Шекспир
Комедия в 4 актах
Начало в 8 час.
Касса открыта с 4 час.
действ. абонемент № 5.

Немецко-Волжской конторе Государственного банка
ТРЕБУЮТСЯ МАШИНИСТКИ
Адрес: г. Энгельс, Н.-В. к-р Госбанка. 676.

Адрес редакции: город Энгельс, Линие-кая—12.
Телефоны: редактора 1-52, секретариат—62, общий 4-85.
Типография НКПП АССРНП. Уполн. Главлита № Б 759. Тираж 13425