Пролетарии всех стран, соединяйтесь!

БОЛЬШЕВИК

Ежедневная газета ОК ВКП(б), ЦИК, СПС Нижреспублики, Энгельского Городского Комитета ВКП(б) и Горсовета

№ 4 (3106) | 5 ЯНВАРЯ 1936 г. | 13 год издания

ПЕРВЫЕ ДНИ НОВОГО ГОДА

Страна вступила в четвертый год второй пятилетки. Горизонты Донбасса, Приднепровья, Магнитки сверкают заревом первых стахановских плавок металла в счет программы нового года. С необычной скоростью завертелось колесо на копрах шахт в угольных бассейнах страны, в лавах и уступах чувствуется свежий прилив стахановской энергии. Конвейеры фабрик и заводов переключаются на новую, стахановскую скорость: сказываются организованные усилия стахановских смен. Приведем ряд телеграмм наших корреспондентов об итогах первых дней января.

Ленинград. 2 января—первый рабочий день нового года—«Скороход» выпустил 55.000 пар обуви. В лучшие дни декабря фабрика давала не более 52.000 пар. Смена закройного цеха об'явила себя стахановской и дала 21.000 пар заготовок вместо обычных 9.000 пар. Великолепно начали новый год на родине Сметанина!

Невский машиностроительный завод имени Ленина перевыполнил задание по всем видам продукции. Впервые в истории завода паровозный цех выпустил первый паровоз нового года на второй день работы, в прежние годы его выпускали не ранее четвертых суток. Темп заводского конвейера удвоился.

Харьков. Большой конвейер ХТЗ имени Орджоникидзе работал, как часовой механизм. Без малейшей спешки, сутолки и напряжения первая смена, открывшая борьбу за программу этого года, сняла 150 тракторов вместо обычных 72. Харьковчане начали новый год с уровня лучших прошлогодних достижений. Ровный ритм конвейера создает полную уверенность, что завод в этом году не раз обрадует страну блестящими успехами.

Отлично работал Харьковский электромеханический завод имени Сталина. Суточная продукция последних дней декабря не превышала 490.000 рублей. В первый день нового года завод дал продукции на 503.000 рублей. Больше чем 2 нормы за этот день выработали 1560 стахановцев завода.

Свердловск. Уралмаш имени Орджоникидзе вступил в новый год со стахановской пятидневкой. И первый же день принес победу: план выполнен всеми цехами гиганта. Это, надеемся, первая ласточка грядущей его победы.

Мы сознательно взяли машиностроительные заводы. Известно, что в прежние годы здесь особенно ярко сказывались результаты декабрьского штурма. Почти весь январь, как правило, уходил на образование задела деталей, и поэтому многие заводы лишь к февралю начинали давать готовую продукцию. Теперь картина меняется. Выполнение и перевыполнение плана с первого же дня нового года стало фактом для многих машиностроительных и механообрабатывающих заводов.

Благоприятны результаты первых дней января также в ряде угольных бассейнов. Подмосковный бассейн, как известно, не выполнил прошлогоднюю программу. Новый год он начал стахановскими сутками. И первый же день отмечен победой: суточный план выполнен на 110 проц. Великолепное начало!

Караганда начинает давать рекордную добычу—13 с лишним тысяч тонн в сутки.

В стахановское соревнование на лучшую работу в новом году внесли свою долю также Магнитогорцы: 2 января первая домна выплавила 1575 тонн чугуна, показав коэфициент использования 0,75. Хороши результаты стахановского дня на заводе имени Петровского. Новый год завод встретил с прекрасным для его домен коэфициентом использования—0,95.

Причина успехов всюду одна и та же: это растущее стахановское движение. Именно стахановцы выступают застрельщиками подлинно культурной и равномерной работы, такой, когда предприятие с первых же смен нового года работает на уровне плана, на уровне лучших достижений прошлого года.

Первые дни нового года замечательны еще и в другом отношении. В Москве и Ленинграде, Харькове и Свердловске, Донбассе и Днепропетровске, Киеве и Ростове на-Дону многие предприятия начали новый производственный год с перехода на стахановские смены, сутки и декады. Это самый важный почин первых дней января. Он дает твердую уверенность, что 1936 год станет подлинно стахановским годом, годом роста производительности труда и производственной культуры.

Стахановские смены и сутки всюду имеют один и тот же результат: перевыполнение планов, удвоенную против прежней производительности труда. И из этого факта надо теперь же, немедля ни одного дня, сделать все выводы. Руководитель предприятия, партийной, профсоюзной и комсомольской организации, который попрежнему увлечен только организацией отдельных рекордов одиночек, который не замечает новой ступени движения — стахановских смен, суток, декад, — такой руководитель теперь явно начинает отставать от движения. Как бы важны и ярки не были отдельные рекорды, главное заключается в кропотливой и систематической организации стахановских смен и суток. Как никогда раньше, теперь надо уметь использовать достижения лучших стахановцев для того, чтобы при их помощи вовлечь всю массу рабочих в орбиту стахановского движения. А это возможно только путем организации стахановских суток, пятидневок, декад, месяцев. Это теперь то звено в цепи стахановского движения, за которое должны всеми силами ухватиться все действительные его организаторы.

Не всюду это понимают. Не везде руководители предприятий по-настоящему организуют и крепят тыл стахановского движения. И поэтому, наряду с образцами стахановской работы целых заводов, шахт, фабрик и рудников, первые дни января отмечены также печальными провалами. Вот, к примеру, Сталинградский тракторный имени Дзержинского. В тот самый день 2 января, когда его младший брат в Харькове за смену спокойно и без суматохи снимал 150 тракторов, конвейер СТЗ стоял. Стоял целый день! Не было задела и конвейер продолжал стоять также 3 января. Такой же «день задела» был на Харьковском «Серпе и молоте», на Велосипедном заводе и др. Эти заводы полностью повторили всю неприглядную картину первых дней января предыдущих лет.

Плохо начали год и тем самым еще раз обнаружили свое отставание в организации стахановского движения почти все заводы «Востокостали». Видимо уральские большевики еще не сумели извлечь всех уроков, вытекающих из замечаний тов. Сталина об отставании Урала в стахановском движении. Это отставание подтверждается также и тем, что плохо встретили новый год почти все шахты треста «Кизелуголь» — 9 шахт из 10 за первые дни января не выполняют плана.

Прочный успех любого предприятия возможен только на путях развернутого стахановского движения. Рекорды одиночек сами по себе не помогут, — нужен массовый размах движения. Перед каждым руководителем производства теперь, как никогда раньше, стоит условие: если не хочешь плестись в хвосте великого народного движения, немедля ни часу займись деловой организацией стахановских смен, суток, декад и месяцев. Только в этом—гарантия настоящей победы.

Таков основной урок первых дней нового года.

(Передовая «Правды», переданная по радио).

РЕЧЬ ТОВАРИЩА М. И. КАЛИНИНА

на юбилейной сессии ЦИК Азербайджанской ССР 30 декабря 1935 г

Товарищи! По поручению Центрального Комитета Всесоюзной Коммунистической партии (большевиков) и правительства Союза Советских Социалистических Республик приветствую Азербайджанскую Советскую Социалистическую Республику с 15 летием ее существования (ПРОДОЛЖИТЕЛЬНЫЕ АПЛОДИСМЕНТЫ).

Я приветствую вас также и от Российской Советской Социалистической Федеративной Республики (раздаются возгласы: «ДА ЗДРАВСТВУЕТ ВЕЛИКИЙ РУССКИЙ НАРОД», «УРА» «ДА ЗДРАВСТВУЕТ ВСЕСОЮЗНЫЙ СТАРОСТА ТОВАРИЩ КАЛИНИН!» Делегация сессии с букетами цветов в руках поднимается на сцену и окружает товарища Калинина. Продолжительные аплодисменты, крики «УРА»).

Товарищи, я не буду останавливаться на истории Азербайджана и Бакинского пролетариата. Я остановлюсь лишь на тех актуальных вопросах, которые беспокоят нас сейчас, которые мы решаем и проводим в жизнь.

Только на днях закончил свои работы ПЛЕНУМ ЦЕНТРАЛЬНОГО КОМИТЕТА НАШЕЙ ПАРТИИ, где обсуждалась работа промышленности и транспорта в связи со стахановским движением, а также подводились итоги проверки партийных документов. Я коснусь некоторых вопросов Пленума.

Пленум заслушал доклад о проверке партийных документов. Работа по проверке документов дала огромные политические результаты. Все признают, что ни одна партийная чистка не освещала внутрипартийной жизни так всесторонне, не вскрывала так глубоко болячек в партийных организациях, как проверка партийных документов.

Во время этой проверки мы выявили значительное количество чуждых, иногда и прямо враждебных партии элементов, которые, находясь внутри партии, работали против нее.

Пленум потребовал, чтобы после этой проверки партийные организации навели полный порядок в своем «партийном хозяйстве». Я не сомневаюсь, что бакинская организация, как и все организации партии, сделает все, чтобы навести этот порядок, твердо памятуя, что коммунистическая партия является образцом для всех других организаций и полное выполнение требований пленума есть одна из самых важных политических работ, которая ложится на кадры нашей партии.

Следующий вопрос, который обсуждался на Пленуме,—это работа хозяйственных комиссариатов в связи со стахановским движением. Стахановское движение является сейчас самым актуальным и самым злободневным вопросом, над которым думает партия.

На первом Всесоюзном совещании стахановцев товарищ Сталин в своей великолепной речи дал полное и глубокое обоснование стахановскому движению. Он выявил корни роста этого движения и, вместе с тем, наметил его перспективы. Мне хочется остановиться на одном пункте, вернее на части пункта резолюции пленума ЦК по стахановскому движению. Вот что написано в резолюции пленума:

«Необходимо помочь всем без исключения стахановцам пополнить свои технические знания, создав для них специальные технические курсы, не требующие отрыва от производства.

Необходимо систематически расширять круг рабочих и работниц, подлежащих обязательному обучению техническому минимуму.

Необходимо, наконец, сделать обучение техническому минимуму всеобщим и обязательным для всех рабочих и работниц, подчинив это важнейшее дело задаче под'ема культурно-технического уровня рабочего класса до уровня работников инженерно-технического труда».

Товарищи, вдумайтесь в смысл этого постановления, подумайте, какую революцию на заводах и фабриках произведет практическое осуществление этого пункта. Какие огромные перспективы открывает оно перед рабочим классом! Где в мире ставится вопрос, чтобы рабочего приравнять в культурно-техническом отношении к инженерно-техническому персоналу, может ли хоть одно капиталистическое государство ставить этот вопрос? Само собой разумеется, не может, ибо это противоречит самой природе капитализма. Это возможно лишь в стране Советов, где разница между умственным и физическим трудом сглаживается с каждым годом. Осуществив это решение Пленума, наша страна сделает огромный шаг к коммунизму.

А что это дает на практике? Вы сами можете представить, насколько это увеличит производительность труда. Ясно, что тогда, когда знания всех рабочих увеличатся до уровня инженерно-технического персонала, то даже самую простую работу они будут выполнять с максимальным сбережением человеческих сил. Значительно повысится производительность как простого, так и сложного труда. Административно-техническое руководство, несомненно, упростится. И это вполне естественно. Ведь каждое указание администратора сознательному человеку, культурному человеку, знающему технику во много раз проще, чем не развитому, не культурному, не знающему дело человеку. Упростится и контроль над производством. Ясно, что контролировать работу такого рабочего, который сам понимает, на что идет изготовляемая им вещь, при каких качествах данная вещь годится для дела, будет значительно проще и легче. Если рабочий все это будет знать, то ясно, что забракованный им самим предмет он в дело не пустит.

Вот что означает этот маленький пункт резолюции пленума ЦК. Если вы настоящим образом поймете его, то вам будет ясно, какие громадные последствия он несет в себе и какие он открывает перспективы для наших рабочих, особенно молодых.

Стахановское движение—это надо прямо сказать—великое движение. Но это движение, как указано в резолюции пленума ЦК, у вас еще слабо развито. Необходимо, чтобы нефтяники выявили те творческие стахановские силы, которые таятся в среде рабочих нефтяной промышленности.

Я не сомневаюсь, что рабочие-нефтяники и, в частности, бакинские пролетарии, в области нефти делающие музыку по всему Советскому Союзу,—выполнят волю ЦК, а я от всей души пожелаю им в этом полного успеха. (АПЛОДИСМЕНТЫ),

Баку, вернее, бакинские рабочие, прежде занимали очень видное место в революционном движении. Можно смело сказать, что Баку для русских рабочих был ближе, чем предположим город Новгород, хотя он и находится в самом центре России. Русский рабочий ехал работать в Баку, а не в Новгород; революционное движение было в Баку, а не в «великом» Новгороде.

Но тогда существовали два Баку: Баку—административный центр царского самодержавия и Баку—центр промышленности, центр рабочих; русских рабочих привлекал не Баку, а его нефтяные промысла: Биби Эйбат, Балаханы, Сураханы, одним словом—окрестностей Баку. Под именем Баку рабочие выражали свои симпатии именно к этим промыслам. Но если для рабочих было два Баку, если рабочие старой царской России любили не самый Баку, как город, как центр, а окружающие Баку промышленные окрестности, то и азербайджанские крестьяне, окружающее Баку население находили в этом старом Баку—мало родного и близкого. Азербайджанский крестьянин в Баку не находил своего родного, национального города (голоса: «ПРАВИЛЬНО»!).

Даже внешне между старым и новым, советским существует огромная разница. Мне кажется, что эта внешняя разница еще мало отражает ту внутреннюю разницу, которая существует между Баку, как столицей азербайджанского тюркского народа, и старым Баку манташевых, лианозовых. Современный Баку является сосредоточием всей материальной и интеллектуальной мощи тюркского народа, всех народов, населяющих Азербайджан. Вот чего не было в старом Баку и вот что есть в новом Баку (БУРНЫЕ АПЛОДИСМЕНТЫ).

Повторяю—изменение внешнего лица Баку лишь в очень слабой степени выражает внутренние изменения, происшедшие в Баку. У меня нет никакого сомнения, что сейчас 99 из 100 азербайджанских крестьян мечтают, считают величайшим благом побывать в Баку, поработать в Баку, поглядеть на Баку (АПЛОДИСМЕНТЫ). А разве раньше это было? Этого раньше не было. Если в Баку и шел тюрок, армянин, грузин, то шел он только от голода, его гнала туда нужда, и он шел в Баку продавать свою рабочую силу, набивать мошну монташевых, лианозовых и многих других, которых нет оснований сейчас вспоминать (СМЕХ, АПЛОДИСМЕНТЫ).

Азербайджан богат не только нефтью. Нефть, конечно представляет исключительную ценность, но Азербайджан располагает громадными возможностями также и в области сельского хозяйства. Из страны примитивного сельскохозяйственного производства Азербайджан превращается в страну интенсивного земледелия. Он превращается в страну самых ценных и самых важных технических культур, в страну субтропических культур, в страну, которая производит лучшие сорта хлопка. Одним словом, Азербайджан и по сельскому хозяйству начинает занимать видное место в семье Советских Социалистических Республик. Вот что ценно (голоса: ПРАВИЛЬНО!).

Примитивное хозяйство отжило свой век. На его месте идет интенсивное хозяйство. Уже одно это в огромной степени ускоряет и культурный рост азербайджанского крестьянина. Нет никакого сомнения, что азербайджанский крестьянин в своем культурном развитии догонит бакинского рабочего.

Правительство Союза Советских Социалистических Республик отметило успехи Азербайджана как в промышленности, так и в сельском хозяйстве. В этом году Центральный Исполнительный Комитет Союза ССР постановил наградить Азербайджанскую Советскую Социалистическую Республику орденом Ленина (АПЛОДИСМЕНТЫ. КРИКИ «УРА», ВСЕ ВСТАЮТ. ТОВ. КАЛИНИН ВРУЧАЕТ ТОВ. ЭФЕНДИЕВУ ОРДЕН ЛЕНИНА. БУРНЫЕ ОВАЦИИ, ОРКЕСТР ИСПОЛНЯЕТ „ИНТЕРНАЦИОНАЛ").

Я не сомневаюсь, что эта награда послужит новым стимулом в вашей борьбе за коммунизм, и, под руководством коммунистической партии, под руководством вождя народов товарища Сталина, вы пойдете к новым победам (БУРНЫЕ АПЛОДИСМЕНТЫ).

Да здравствует Азербайджанская Советская Социалистическая Республика! (БУРНЫЕ АПЛОДИСМЕНТЫ).

Да здравствует коммунистическая партия Азербайджана! (БУРНЫЕ АПЛОДИСМЕНТЫ).

Да здравствует товарищ Сталин, который растил и большевизировал азербайджанскую коммунистическую партию (БУРНЫЕ АПЛОДИСМЕНТЫ, ОВАЦИИ, ОРКЕСТР ИСПОЛНЯЕТ „ИНТЕРНАЦИОНАЛ").

Баку, 3 января.

ЦК ВКП(б)—тов. СТАЛИНУ
СНК СССР—тов. МОЛОТОВУ
Наркомпути тов.—КАГАНОВИЧУ

Вагонники и строители железнодорожного транспорта с радостью сообщают, что начатые строительством в августе 1935 года по инициативе Л. М. Кагановича 200 вагоно-ремонтных пунктов, к сроку, установленному партией и правительством—1 января 1936 года (за 4—5 месяцев), построены и смонтированы и сданы в эксплоатацию.

Исключительная забота товарища Сталина о нуждах и техническом оснащении железнодорожного транспорта, повседневное внимание, помощь и руководство Л. М. Кагановича, обеспечили успех дела, помогли вагонникам и строителям в короткий срок выполнить большую по об'ему и сложности работу и созданию производственно-технической базы вагонного хозяйства, дать вагонникам, всегда работавшим под открытым небом, светлые, теплые, оснащенные новейшей техникой вагоно-ремонтные пункты.

В борьбе за создание ремонтной базы вагонного хозяйства, тысячи рабочих-строителей и монтажников, инженеров и техников, применяя индустриальные методы строительства, беззаветно дрались за постройку вагоно-ремонтных пунктов, сотни из них показали подлинные образцы стахановско-кривоносовской работы.

Постройка вагоно-ремонтных пунктов является первым крупным шагом по созданию производственно-технической базы вагонного хозяйства и дает возможность коренным образом изменить и резко улучшить ремонт вагонов.

Вагонники заверяют, что наряду со строительной программой 1936 года, они под руководством железного наркома товарища Л. М. Кагановича по-большевистски будут драться за освоение вагоно-ремонтных пунктов, за развитие стахановско-кривоносовского движения на базе новой техники, за создание кадров, овладевших техникой, за то, чтобы вагонноремонтные пункты сделать индустриальными очагами новой производственной культуры в ремонтном деле на железнодорожном транспорте.

Нач. Центрального управления вагонного хозяйства
М. Г. Островский.

Нач. Центрального управления железнодорожного строительства
М. А. Грановский.

В президиуме ЦИК Союза ССР

ВРУЧЕНИЕ ОРДЕНОВ ЗНАТНЫМ ЛЮДЯМ СОВЕТСКОЙ УКРАИНЫ

На заседании президиума ЦИК Союза ССР, под председательством тов. А. Г. ЧЕРВЯКОВА, 3-го января были вручены ордена второй группе награжденных мастеров социалистического земледелия в количестве 260 человек. Получили награду знатные люди Днепропетровской, Донецкой, Харьковской, Киевской, Винницкой областей и Молдавской АССР.

Благодаря за великую награду, все награжденные заверяют правительство и товарища СТАЛИНА в том, что с еще большей энергией будут бороться за высокий урожай социалистических полей.

—Награда дает нам новые силы для осуществления лозунга тов. СТАЛИНА—довести производство зерна до 7-ми—8 миллиардов пудов,—заявила в своей речи под всеобщие рукоплескания Паша Ангелина.

В заключение выступает с речью председатель ЦИК СССР тов. ЧЕРВЯКОВ, который от имени президиума Центрального Исполнительного Комитета Союза приветствует знатных людей советской Украины и в их лице миллионы колхозников и колхозниц республики, беззаветно борющихся на основе сталинского устава сельскохозяйственной артели за большевистские колхозы, за зажиточную жизнь.

Во время речи тов. Червякова в зал входит товарищ СТАЛИН и вместе с ним тт. МОЛОТОВ, КАГАНОВИЧ, ВОРОШИЛОВ, ОРДЖОНИКИДЗЕ, МИКОЯН, АНДРЕЕВ, ЧУБАРЬ.

Появление товарища СТАЛИНА, руководителей партии и правительства вызывает исключительное воодушевление среди присутствующих. Все стоя приветствуют вождя и его ближайших соратников бурной долго несмолкающей овацией. Раздаются возгласы «ура», «да здравствует наш любимый товарищ СТАЛИН!».

Заканчивая речь, тов. Червяков провозглашает: «да здравствует наша великая социалистическая родина—Союз Советских Социалистических Республик», «да здравствует наша великая партия Ленина—Сталина», «да здравствует наш великий вождь, учитель и друг тов. СТАЛИН! Все участники заседания вновь устраивают товарищу СТАЛИНУ, руководителям партии и правительства восторженную овацию. (ТАСС).

НА БОРЬБУ ЗА СТАЛИНСКИЕ 7—8 МИЛЛИАРДОВ ПУДОВ ЗЕРНА

Речь заведующего сельскохозяйственным отделом ЦК ВКП(б) тов. Я. А. ЯКОВЛЕВА на совещании передовиков урожайности по зерну, трактористов и машинистов молотилок с руководителями партии и правительства 29-го декабря 1935 года

Товарищи, это совещание мастеров урожая и лучших в стране трактористов, трактористок, тракторных бригадиров и машинистов на молотилках созвано Центральным Комитетом партии и Совнаркомом по предложению великого мастера социалистической революции товарища Сталина (бурные аплодисменты).

I.

Это совещание показывает, как быстро растут кадры в колхозах и совхозах нашей страны, как наша страна отвечает на выдвинутый товарищем Сталиным лозунг: «Кадры решают все». (Аплодисменты).

На прошлогоднем колхозном с'езде было два комбайнера - ударника — товарищи Агеев и Колесов. Колесов обещал товарищу Сталину убрать 600 гектар на своем комбайне, а убрал 751 гектар.

Очень важно, что он выполнил и перевыполнил свое обещание. Но еще важнее, однако, то, что на совещании передовых комбайнеров с членами Центрального Комитета партии и правительства, меньше, чем через год, после второго колхозного с'езда участвовало не два, а 197 комбайнеров. Все они перевыполнили установленную норму на комбайн не меньше, чем вдвое. Из них 68 комбайнеров убрали более 600 гектар на комбайн. Это при норме в 160 гектар для 15-футового комбайна и 180 гектар—для 20-футового комбайна.

Чтобы убрать и смолотить гектар хлеба теми орудиями, которые были у бедняка и середняка до революции—косой, серпом и цепом—требовалась каторжная работа трех человек в течение 6—8 дней. Чтобы убрать тот же гектар хлеба лобогрейкой и обмолотить молотилкой, требуется работа трех человек в течение, примерно двух-трех дней. Комбайном этот же гектар хлеба трое работников (комбайнер, его помощник и тракторист) косят, обмолачивают и очищают только ЗА ОДИН ЧАС. Таких комбайнов советская страна произведет только в одном 1936 году согласно предложения товарища Сталина 60 тыс. штук. (Бурные аплодисменты).

Вот как вооружает наша партия колхозы высокой техникой, вот как советская власть облегчает труд крестьянина.

Первый комбайнер нашей страны тов. Полагутин убрал в сезон 1005 гектар. Он сделал ту работу, для которой при единоличном хозяйстве должны были в поту и грязи гнуть спины в страдную пору 200 единоличных домохозяев (аплодисменты). Вот таких мастеров наградило орденами правительство СССР.

Трактористов и тракторных бригадиров на втором колхозном с'езде было всего 32. Теперь меньше, чем через год, на этом совещании участвуют 123 тракторных бригадира, перевыполнивших нормы вдвое и втрое, из них 34 дали на каждый колесный трактор своей бригады выработку свыше 1200 гектаров за сезон.

На этом совещании присутствуют 437 трактористов, из них 72 выработали в одну свою смену свыше 600 гектар на колесный 15-ти сильный трактор, или свыше 1800 гектар на челябинский гусеничный трактор, или свыше 500 гектар на пропашной трактор.

Кроме того, здесь присутствует 121 машинист—из них 26 намолотили каждый за сезон свыше 70 тыс. пудов зерна на механическую молотилку.

Здесь присутствует 623 председателя и бригадира колхозов, давших урожайность 150 и больше пудов с гектара. Здесь нет ни одного давшего урожай меньше 150 пудов на гектар (Аплодисменты).

Вот как ответила страна, как ответило колхозное крестьянство на призыв товарища Сталина: «кадры решают все».

20 лет назад, в дореволюционные времена, самым великим мастером в деревне был кузнец, который умел наварить сошник к сохе, да подковать лошадь,—про него с уважением крестьянин говорил: «черт кузнецу помощник». Эта деревня теперь выдвинула тысячи передовиков, перевыполняющих вдвое, втрое нормы не на таких «машинах», как кузнечный мех и наковальня, а на таких машинах, как гусеничный трактор и комбайн (аплодисменты).

Теперь крестьяне—колхозники и вся Советская страна гордятся своими кадрами.

Советская страна гордится ПОЛАГУТИНЫМ, КОМБАЙНЕРОМ Старо-Порубежской МТС Саратовского края, он убрал 1005 гектар за сезон.

Советская страна гордится ВОЛОШИНОМ, БРИГАДИРОМ ТРАКТОРНОЙ БРИГАДЫ Ленинградской МТС Азово-Черноморского края, у него каждый трактор СТЗ дал 1671 гектар. На будущий год он взялся дать на трактор по 2 тыс. гектар.

Советская страна гордится МАМЕДМАМЕДОВЫМ, ТРАКТОРИСТОМ Кюрдамирской МТС Азербайджана, его трактор СТЗ дал в смену 1283 гектара.

Советская страна гордится АНГЕЛИНОЙ—БРИГАДИРОМ ЖЕНСКОЙ КОМСОМОЛЬСКОЙ ТРАКТОРНОЙ БРИГАДЫ Старобешевской МТС Донецкой области. У этой зачинщицы соревнования каждый трактор вспахал 1225 гектар в среднем (аплодисменты).

Советская страна гордится ТИХИМ, 20-ЛЕТНИМ ЮНОШЕЙ, ТРАКТОРИСТОМ НА ЧТЗ НОВО-ГРИГОРЬЕВСКОЙ МТС Днепропетровской области. Он дал на трактор ЧТЗ за свою смену 2240 га и берется на будущий год вместе со сменщиком дать 5000 га на трактор.

Советская страна гордится таким КОЛХОЗНЫМ БРИГАДИРОМ, как КОРЕННЫЙ ОМЕЛЬКО—из колхоза имени 15 с'езда Харьковской области. Его бригада дала 305 пудов пшеницы с гектара. «Руку треба прикласти и буде урожай» вот как об'яснил мне секрет высокого урожая тов. Коренный (аплодисменты).

Советская страна гордится АБДУЛГАНЕЕВЫМ, БРИГАДИРОМ колхоза «Арвий» Башкирской республики. Он дал урожай ржи в 230 пудов с гектара.

Советская страна гордится БЛЯНИХОВЫМ (Кабардино-Балкарской области) председателем колхоза им. Андреева. Его колхоз дал 420 пудов кукурузы на гектар.

Советская страна гордится ЗАРИПОВЫМ, МАШИНИСТОМ НА МОЛОТИЛКЕ Чукалинской МТС в Татарии. Он смолотил на молотилке за сезон 110 тыс. пудов.

Советская страна гордится КОБЕЛЕВЫМ, ТРАКТОРИСТОМ НА ПРОПАШНОМ ТРАКТОРЕ, Воронежской области. Он дал выработку в 800 гектар на трактор в сезон.

ЭТО ПЕРВЫЕ ЛЮДИ, ЗНАТНЫЕ ЛЮДИ НАШЕЙ СТРАНЫ (аплодисменты).

Для того, чтобы дать через три — 4 года стране сталинских 7 — 8 миллиардов пудов:

1) НАДО БЕРЕЧЬ УЖЕ ВЫРОСШИЕ ПРЕКРАСНЫЕ КАДРЫ, водителей машин и руководителей колхозов, помогать им учиться, поднимать не только их мастерство, но и общий культурный и политический уровень.

2) НАДО ПРОДВИГАТЬ ЛЮДЕЙ ВПЕРЕД. На-днях был у нас спор с воронежскими товарищами, откуда взять директоров для новых МТС. Товарищи ищут кадров директоров для новых МТС старыми методами — из среды работников, не знающих машин. Это неправильно. Если подучить Волошина бригадира тракторной бригады и десятки таких, как Волошин, повысить их политический уровень — из них будут директора, которые в год — два выйдут в ряды лучших руководителей МТС. (Возгласы из зала; «правильно!)

3) НАДО УМНОЖАТЬ САМОЕ БОЛЬШОЕ БОГАТСТВО НАШЕЙ СТРАНЫ — новых людей — героев общественного труда, героев труда на новых машинах. Будем же работать над тем, чтобы за 1936 год СНОВА во много раз выросло число передовиков, побивающих рекорды! (Аплодисменты).

4) ИТТИ ВПЕРЕД, быть передовиком в нашей стране ЭТО НЕ ЗНАЧИТ ТОЛЬКО САМОМУ УЙТИ ВПЕРЕД.

Передовик, который в будущем году даст на трактор на 100 гектар больше, чем в этом году, еще не все сделает, что он может сделать, как участник СОЦИАЛИСТИЧЕСКОГО соревнования, как гражданин СОВЕТСКОЙ СТРАНЫ.

Ведь товарищ Сталин сказал:

«Принцип социалистического соревнования — товарищеская ПОМОЩЬ отставшим со стороны передовых, с тем, чтобы добиться ОБЩЕГО под'ема».

Комбайнеры, участники совещания передовых комбайнеров и комбайнерок, взяли на себя обязательство каждый за зиму обучить десяток товарищей своему искусству. Многие уже приступили к выполнению этого обязательства. Разве трактористы, тракторные бригады и машинисты на молотилках отстанут в этом деле от комбайнеров! Разве они хуже комбайнеров понимают, что такое соревнование по-ленински, по-сталински? Тракторист и бригадир также, как и комбайнер, понимают, что быть передовиком по-сталински, это значит не только самому в будущем году побить свой рекорд этого года — это значит подтянуть к себе отстающих так, чтобы двинуть вперед всю массу, чтобы добиться общего под'ема (Аплодисменты).

Таков главный вывод и урок из данного совещания.

II.

Второй вывод заключается в том, что это совещание является лучшим выражением дружбы народов, о которой говорил тов. Сталин на совещании передовых колхозников и колхозниц Таджикистана и Туркменистана.

«Настоящее совещание является ярким доказательством того, что былому недоверию между народами СССР давно уже положен конец, что недоверие сменилось полным взаимным доверием, что дружба между народами СССР растет и крепнет».

На нашем совещании присутствуют представители 46-ти народов СССР.

Самое радостное из того, что каждый видел на этом совещании, это чувство великой дружбы народов, чувство товарищеской радости, которое царило в этом зале, когда выходили на трибуну представителя народов, бывших при царском строе самыми отсталыми, а теперь на трибуну Кремлевского дворца они поднимались как носители величайших рекордов производительности труда на сложных сельскохозяйственных машинах.

«...пока эта дружба существует, народы нашей страны будут свободны и непобедимы. Никто не страшен нам, ни внутренние, ни внешние враги, пока эта дружба живет и здравствует». (Сталин).

III.

Третий вывод и третий урок из данного совещания заключается в том, что теперь уже недостаточно нашей старой агротехники и старых правил, с которыми мы, как власть и партия, обращались до сих пор к крестьянам.

Приведу несколько примеров:

ПЕРВЫЙ ПРИМЕР — О ЗЯБИ.

До сих пор мы засчитывали в выполнение зяби все, что осенью пахали колхозы, МТС и совхозы, хотя-бы эта пахота производилась в конце октября и в ноябре.

Всем известно, что по зяби, поднятой в ноябре, зерна мы собираем на 20 проц. меньше, чем по зяби, поднятой в сентябре, и процентов на 10 меньше, чем по зяби, поднятой в октябре.

Ясно, значит, что мы не можем уже впредь ограничиться только дачей плана зяби. Мы должны, начиная с 1936 года, задавать и сроки зяблевой пахоты. Мы должны в 2 — 3 года НЕ ТОЛЬКО ЦЕЛИКОМ ЛИКВИДИРОВАТЬ ПОСЕВЫ ПО ВЕСНОВСПАШКЕ, НО И ПЕРЕЙТИ ЦЕЛИКОМ К ПОСЕВУ ПО ЗЯБИ РАННЕЙ.

ВТОРОЙ ПРИМЕР. Мы давали до сих пор в наших решениях и заданиях местам ПЛАНЫ ПОД'ЕМА ПАРОВ, НО НЕ ДАВАЛИ ПЛАНОВ ИХ ОЧИСТКИ. Мы засчитывали в выполнение плана гектары, вспаханные под пар, хотя бы они ко времени сева представляли собой лес сорняков. Между тем пары дают под'ем урожайности только тогда, когда паровое поле прочищается столько раз, сколько нужно, чтобы пары были действительно черными.

В договоре МТС с колхозами, мы предусматривали до сих пор отдельно под'ем паров, отдельно их культивацию, многие МТС ограничивались тем, что пары поднимали, не заботясь об их чистоте. Ясно, что теперь этого уже мало, теперь это уже не годится. Ясно, что только тот пар может считаться действительно поднятым, который, во-первых, поднимается, в зависимости от районов, не позже апреля или середины мая, а в более засушливой полосе — с осени, и, во-вторых, прочищается три — 4 или 5 раз — по потребности с тем, чтобы посев происходил по настоящей черной земле.

ТРЕТИЙ ПРИМЕР. Лучшие колхозы строжайше соблюдают СЕВООБОРОТ. Из всех условий повышения урожаев введение и соблюдение севооборота самое важное.

Государство сделало все, что нужно для введения севооборота. ГОСУДАРСТВО ПЕРЕДАЕТ В ПОЛЬЗОВАНИЕ КОЛХОЗАМ навечно 400 миллионов гектар земли,—это больше, чем владели помещики, трудящиеся крестьяне и кулаки вместе до революции (продолжительные аплодисменты).

Однако же этим ограничиться нельзя. Ведь в уставе сельскохозяйственной артели сказано не только о том, что земля передается навечно, в пользование колхозов, но и о том, что земля колхозов должна быть разбита на поля севооборота:

„Земли артели разбиваются на поля в соответствии с утвержденным севооборотом. В полях севооборота к каждой полеводческой бригаде прикрепляется постоянный участок на весь срок севооборота».

ДОСТУПНО ЛИ КАЖДОМУ КОЛХОЗУ В НАШЕЙ СТРАНЕ УЖЕ В 1936 ГОДУ ВЫПОЛНИТЬ ТРЕБОВАНИЕ УСТАВА В ЧАСТИ ВВЕДЕНИЯ СЕВООБОРОТА? БЕЗУСЛОВНО! А ЭТО ЗНАЧИТ ДВИНУТЬ ВПЕРЕД ДЕЛО УРОЖАЙНОСТИ СЕМИМИЛЬНЫМИ ШАГАМИ. (Возгласы: «правильно»).

ЧЕТВЕРТЫЙ ПРИМЕР. Одним из важнейших условий получения высоких урожаев, особенно в засушливой полосе, является развитие ЛЕСОПОСАДОК. Между тем, до сих пор многие наши земельные органы не имеют к этому делу никакого вкуса. А хорошие колхозы развертывают дело лесопосадок во всю и увеличивают свой урожай.

Тут выступал председатель колхоза «Сталинский путь» Куйбышевского края тов. Загороднев. Он обязан своим урожаем в 170 пудов ржи на участке в 50 гектар во многом тому, что этот участок защищен лесной полосой. Он посадил за один год новых 35 тыс. корней и призывает всех следовать его примеру.

Тов. Самойлов — директор совхоза «Кубань»—утверждает, что он получил урожай в 150 пудов на площади в 600 гектар, несмотря на засуху и суховей, благодаря лесопосадкам, — остальные поля, не защищенные лесопосадками,—дали только 100 пудов с гектара.

Самойлов посадил за последний год около 30 тыс. корней и собирается посадить в будущем году не меньше 100 тыс. корней. В добрый час, товарищ Самойлов!

Неужто мы не можем в порядке государственного задания, в порядке колхозной организованности двинуть это дело по-настоящему, по-большевистски?

Конечно можем! ЗНАЧИТ ЗАДАЧА СОСТОИТ В ТОМ, ЧТОБЫ КАЖДЫЙ КОЛХОЗ В СТЕПНЫХ РАЙОНАХ ПРИНЯЛ УЧАСТИЕ В ЗАЩИТЕ СВОИХ ПОЛЕЙ ОТ ВЕТРОВ, ЧТОБЫ НА ПУТИ ЗАСУШЛИВЫХ ВЕТРОВ В СТЕПИ ВЫРОСЛА МОГУЧАЯ ПРЕГРАДА ЛЕСА. (Аплодисменты).

ПЯТЫЙ ПРИМЕР. Передовые колхозы проявляют настоящее искусство в подборе семян для сева. Председатели колхозов и бригадиры, получившие высокие урожаи, рассказывают, как они выделяют СПЕЦИАЛЬНЫЕ УЧАСТКИ НА СЕМЕНА, как они пропалывают семенные участки не только от сорняков, но и от других сортов, как они регулируют молотилки при обмолоте на семена и прочищают зерно на триере, чтобы на семена шло только действительно зрелое, крупное, отборное, подлинно чистосортное зерно.

Неужели мы не можем сделать это в каждом колхозе нашей страны? Конечно, можем. Раз это сделали вы, здесь присутствующие председатели и бригадиры колхозов, почему этого не могут сделать десятки тысяч других по вашему примеру!

Товарищ Сталин говорил на 17 партс'езде о том, как запутано семенное дело. Надо со стыдом признать, что оно не распутано и до сих пор, а распутать его мы сможем только в том случае, если за это дело, отбора семян, возьмется каждый колхоз, каждый совхоз на основе определенного плана размещения сортов.

Значит, задача состоит в том, ЧТОБЫ УЖЕ НАЧИНАЯ С 1936 ГОДА, КАЖДЫЙ КОЛХОЗ ОБЗАВЕЛСЯ СПЕЦИАЛЬНЫМИ СЕМЕННЫМИ УЧАСТКАМИ И ОБЕСПЕЧИЛ ОТБОР С ЭТИХ УЧАСТКОВ НА СЕМЕНА ПОДЛИННО ПЕРВОСОРТНОГО ЗЕРНА.

ШЕСТОЙ ПРИМЕР. Всем известно, что навоз и другие местные удобрения имеют решающее значение в деле под'ема урожайности для нечерноземной полосы.

Лучшие колхозы вывозят 50—60 тонн навоза на гектар, хорошие—20—25 тонн, а в среднем колхозы вывозят только 10—20 тонн на гектар паров, предназначенных под озимые.

Конечно, количество навоза будет расти с ростом поголовья скота. Однако же, и от наличного количества скота, по мнению опытных людей, знающих людей, можно добиться удвоения количества навоза на полях нашей страны. Колхоз им. Калинина в Белоруссии берет с коровы 10 тонн навоза, колхоз «Большевик»—7 тонн, а на круг Белоруссия берет от коровы 4—5 тонн. Колхоз «Красная звезда» Московской области берет 10 тонн навоза с коровы, колхоз им. Буденного—12 тонн, а на круг Московские колхозы берут от коровы только 5—6 тонн. Если за это дело взяться, если использовать для подстилки торф, если навоз плотно укладывать, если его правильно хранить, если начислять колхознику некоторую толику трудодней за каждый воз навоза, как, это делают некоторые колхозы, МОЖНО УДВОИТЬ КОЛИЧЕСТВО НАВОЗА НА ПОЛЯХ ПО СРАВНЕНИЮ С ТЕМ, ЧТО МЫ ИМЕЕМ СЕЙЧАС. (Возгласы: «правильно!»).

Значит задача состоит в том, чтобы не более чем в два—три года удвоить количество навоза на полях нашей страны.

У нас еще пренебрегают навозным удобрением в некоторых черноземных районах. И зря! Ибо здесь, безусловно скрываются десятки миллионов пудов добавочного хлеба.

Вот товарищ Коренный из колхоза им. 15 с'езда Харьковской области получил 305 пудов с гектара пшеницы, а ведь, он хотя у него чернозем, вывез навоз на поля. То же самое говорит Самойлов—директор совхоза «Кубань», понимающий хозяйственный человек. Значит, не только для нечерноземной полосы, но и для черноземной полосы эти ресурсы удобрений надо использовать во-всю!

Громадным источником плодородия почвы в нечерноземной полосе являются, как известно, клевер и люцин, особенно, конечно, клевер. Недостаток семян мешает быстрому росту посевов клевера.

Здесь задача состоит в том, чтобы покончить с наплевательским отношением к делу сохранения и уборки семенников клевера, заложить в 1936 году семенники, обработать их хорошо и собрать семена в таком количестве, чтобы быстро расширить посевы клевера.

Я привел только шесть примеров, их можно было бы умножить, но дело не в этом. Дело в том, что эти шесть примеров показывают как устарели, стали негодными, в свете опыта передовых колхозов, те многие общие правила, многие общие нормы, которые до сих пор были в ходу.

Хорошо на этот счет сказал колхозник узбек Мирзаев Тишабай на хлопковом совещании: надо уметь с каждым кустом говорить особо. А к нему следует прислушаться—он дал огромный урожай хлопка. Конечно, в зерновом хозяйстве с каждым кустом не поговоришь. Однако, И БОЛЬШОЙ УРОЖАЙ ЗЕРНА СОБИРАЕТ ТОЛЬКО ТАКОЙ ХОЗЯИН, КОТОРЫЙ НЕ ОГРАНИЧИВАЕТСЯ ОБЩИМИ ПРАВИЛАМИ ДЛЯ ВСЕХ ПОЛЕЙ, А УЧИТЫВАЕТ ОСОБЕННОСТИ И ТРЕБОВАНИЯ КАЖДОГО УЧАСТКА ЗЕМЛИ, КАЖДОЙ КУЛЬТУРЫ, КАЖДОГО СОРТА. Мастеров такой агротехники должны создать и создадут колхозы и совхозы.

IV

НАКОНЕЦ, ЧЕТВЕРТЫЙ И ПОСЛЕДНИЙ ВЫВОД. Здесь выступили представители молодой советской агрономической науки, которые действительно хотят итти вперед вместе с колхозами, с совхозами, которые выросли из колхозов и совхозов. Для них наука есть прежде всего обобщение опыта, практики.

Здесь выступал молодой академик Лысенко, который создал теорию яровизации, открыл способ в три четыре раза ускорить выведение новых сортов, который решил задачу выращивания здорового невырожденного посадочного материала картофеля на юге.

Здесь выступал тов. Цицин, смело производящий над растениями опыты, о которых и не мечтает буржуазная наука. Таких молодых ученых уже не мало.

Таков Эйхвельд, работающий под хибинами. Он открыл нашей стране возможность развивать земледелие, в том числе и зерновое за полярным кругом.

Вот какие люди уже выступают от молодой советской агрономической науки.

Это—молодые орлята, они только еще расправляют свои крылья (шумные аплодисменты). Нам не долго ждать, когда они свои крылья расправят, и тогда они наверняка преодолеют отсталость агрономической науки, вопреки бюрократическому высокомерию людей, цепляющихся за отжившие методы работы.

С ними в ряд работают такие старики мастера селекционного и семеноводческого дела, как Мейстер, создавший для засушливой степи прекрасные сорта зерновых культур.

Таков четвертый урок нашего совещания,—УЖЕ РАСТУТ КАДРЫ СПЕЦИАЛИСТОВ, КОТОРЫЕ ПОВЕДУТ АГРОНОМИЧЕСКУЮ НАУКУ ВПЕРЕД.

* * *

Есть теперь новая украинская пословица: «коли Сталин казав, так и буде». (Бурные, долго несмолкаемые аплодисменты).

Товарищ Сталин сказал в 1924 году, к седьмой годовщине Октября в своем пожелании рабочим завода «Динамо»:

«Желаю... Чтобы коллективное хозяйство в деревне расцвело и подчинило своему влиянию частное хозяйство, чтобы высокая индустрия и коллективное хозяйство в деревне сплотили окончательно пролетариев фабрик и тружеников земли в одну социалистическую армию...»

Мы видим, как сбылось сталинское пожелание: 250 тыс. колхозов об'единили 18 млн. крестьянских хозяйств, 250 тыс. колхозов располагаются на 400 миллионах гектар земли, переданной им советским государством навечно. (Продолжительные аплодисменты).

Товарищ Сталин сказал в 1929 году:

«И когда посадим СССР на автомобиль, а мужика на трактор, пусть попробуют догнать нас почтенные капиталисты, кичащиеся своей «цивилизацией».

Вот как сбылось сталинское предсказание: 12 млн. сох было в крестьянском хозяйстве до революции, а теперь у нас в сельском хозяйстве имеется 400 тыс. 15-ти сильных тракторов, 55 тыс. автомобилей и в одном 1936 году советская страна производит 29 тыс. новых мощных «Сталинцев»—гусеничных тракторов, 50 тыс. колесных тракторов, 17 тыс. пропашных тракторов «Универсал». (Продолжительные аплодисменты).

Еще товарищ Сталин сказал в 1933 г.:

«Уж мы, большевики, постараемся, чтобы все колхозники имели у нас по корове».

Враги наши говорили—раз крестьянин идет в колхоз, он останется без коровы! Они просчитались. ТЕПЕРЬ ВСЯКИЙ ВИДИТ, что укрепление артели—это есть не лишение крестьянина коровы, а наоборот—ИМЕННО, ВСТУПИВ В КОЛХОЗЫ МИЛЛИОНЫ ПРЕЖНИХ БЕСКОРОВНЫХ СТАЛИ КОРОВНЫМИ. (Бурные аплодисменты).

И еще тов. Сталин сказал в 1933 г.:

«И если мы будем трудиться честно, трудиться на себя, на свои колхозы,—то мы добьемся того, что в какие-нибудь 2—3 года поднимем всех колхозников, и бывших бедняков, и бывших середняков, до уровня зажиточных, до уровня людей, пользующихся обилием продуктов и ведущих вполне культурную жизнь».

Мы видим, товарищи, первые десятки тысяч зажиточных и большевистских колхозов, первые миллионы зажиточных колхозников.

Кто может сомневаться в том, что за этими десятками тысяч последуют новые десятки тысяч колхозов, за этими миллионами первых, последуют новые десятки миллионов колхозников, живущих зажиточной и радостной жизнью. (Бурные аплодисменты).

Значит правильно говорит украинская пословица: «коли Сталин казав, так и буде» (продолжительные, долго несмолкаемые аплодисменты).

Значит, так будет и со сталинскими 7—8 миллиардами пудов! (Возгласы: «правильно!» Бурные аплодисменты).

Порукой этому, новое поколение сталинских людей—бывших батраков, бывших бедняков, бывших середняков-крестьян, кулацких сыновей, которых честный труд в колхозе превращает в равных другим, граждан нашей родины, Казаков, которых десятилетиями царские агенты натравливали против иногородних крестьян и рабочих и которые теперь стали колхозными казаками, совместно с вчерашними иногородними дружно строющими новую зажиточную колхозную деревню (бурные, долго несмолкаемые аплодисменты).

Порукой этому являются, как говорил тов. Сталин:

„Рабочие и крестьяне, без шума и треска строющие заводы и фабрики, шахты и железные дороги, колхозы и совхозы, создающие все блага жизни, кормящие и одевающие весь мир...“

Что такое производственный план?—спрашивал товарищ Сталин, и отвечал на этот вопрос:

«Реальность нашего производственного плана—это миллионы трудящихся, творящие новую жизнь. Реальность нашей программы—это живые люди, это мы с вами, наша воля к труду, наша готовность работать по-новому, наша решимость выполнить план. Есть ли у нас она, эта самая решимость? Да, есть».

Итак, вперед на победную борьбу за сталинские 7—8 миллиардов пудов через 3—4 года! (Бурные аплодисменты).

Великому преобразователю нашей страны, величайшему продолжателю ленинского дела, первому мастеру социалистической стройки, отцу колхозов товарищу СТАЛИНУ колхозное, большевистское «ура»!

(Буря аплодисментов. Все встают. Со всего зала на русском, украинском, татарском, белорусском и десятках других языков несутся возгласы: «да здравствует наш родной товарищ Сталин! «ура»! «Отцу колхозов, великому другу трудящихся товарищу Сталину «ура!»).

По Советскому Союзу

Гайдуков выдал кайлом 1150 тонн угля

ПРОКОПЬЕВСК, 2. Младший командир ОКДВА, член ЦИК СССР Гайдуков перед от'ездом в Москву на сессию ЦИК заехал в Прокопьевск. 31 декабря Гайдуков, спустившись в шахту „Черная гора", работая по-стахановски, выдал кайлом 1150 тонн угля. Он выполнил норму на 2910 проц. и заработал 562 рубля.

Гайдуков раньше был забойщиком в Прокопьевске.

257 проц. задания в стахановские сутки

На имя наркома обороны маршала Советского Союза ВОРОШИЛОВА от Торецкого завода получена телеграмма, в которой сообщается, что в проведенные 25 декабря стахановские сутки завод выполнил задание на 257 проц. Завод уже насчитывает в своих рядах 1000 стахановцев. С 1-го января ряд цехов перешел на сплошную стахановскую работу.

Куприянов дал скорость 34,7 километров в час

ЧЕЛЯБИНСК, 2. Машинист курганского депо тов. Куприянов на паровозе „ФД" провел на участке Шумиха—Курган состав, весом в 4550 тонн. Куприянов дал среднюю техническую скорость 34,7 километра в час, вместо установленных 32,4 километра.

Первая серия любительских телевизоров

ЛЕНИНГРАД, 3. Завод им. Казицкого выпустил первую серию любительских телевизоров типа «Б-2». Просмотр, на котором производился прием от передатчика в Москве, показал, что завод справился с новым производством. Выпущенные телевизоры обладают устойчивой химхронизацией. На небольшом экране телевизора отчетливо были видны виолончелист, певица и другие артисты; музыка и пение принимались на другой радиоприемник.

Завод им. Казицкого изготовил 2 тыс. комплектов, из них 500 в виде собранных телевизоров и 1500 в виде деталей для сборки любителями.

Снижение цен в ресторанах и кафе

По указанию Наркомвнуторга СССР с 1 января 1936 года снижены цены на все блюда, холодные и горячие закуски и напитки во всех ресторанах и кафе Союза.

В колхозах стахановцев-орденоносцев

Большая радость

С большой радостью встретили трактористы, комбайнеры, колхозники и рабочие МТС Красноярского кантона сообщение о награждении высшей наградой передовиков урожайности по зерну, о том, что делегаты совещания передовиков урожайности от Красноярского кантона: ШРЕЙНЕР Иван Александрович награжден ОРДЕНОМ ТРУДОВОГО КРАСНОГО ЗНАМЕНИ и БРАНДТ Мария Давидовна награждена ОРДЕНОМ «ЗНАК ПОЧЕТА».

По всему кантону 2—3 января проходили массовые митинги и собрания. Трактористы, комбайнеры, колхозники и рабочие на собраниях и митингах взяли на себя ряд обязательств, по лучшей подготовке к весеннему севу, по образцовому проведению нового сельскохозяйственного года.

В колхозе им. ЧАПАЕВА, членом которого является ОРДЕНОНОСКА т. БРАНДТ М. Д., 2-го января на собрании колхозники отметили отставание своего колхоза в 34 году, и напряженную работу в 35 году, в результате чего колхоз вышел в передовые ряды и удостоился чести послать своего делегата на всесоюзное совещание передовиков урожайности. И вдруг... такая волнующая весть! Многие, особенно женщины, в первый момент не поверили. Но приезд руководителей кантона и их подтверждение рассеяли последние сомнения.

Выступавшие на собрании колхозники и трактористы горячо благодарили правительство и любимого вождя партии и народов тов. СТАЛИНА за награду трактористки Брандт. Колхозники говорили о том, как партия во главе с великим СТАЛИНЫМ, с большой любовью и заботой из безграмотных батраков выращивает отличные кадры социалистического строительства.

— Вот пример,—говорит один из выступающих: — т. БРАНДТ в 1934 году по своей неопытности, так как работала трактористом первый год, расплавила подшипники. Директор МТС вместо того, чтобы помочь ей, отдал приказ о снятии ее с трактора. Но в это дело вмешались политотдельцы—посланники т. СТАЛИНА,—они возвратили т. БРАНДТ на трактор, взяли ее под свое наблюдение, стали помогать ей. И в результате из нее вышла хорошая трактористка, заслужившая орден.

— Я работал на одном тракторе с т. БРАНДТ, —говорит т. ГОТЛИБ ВАГНЕР, — и я еще не встречал такого прилежного к работе человека, как тов. БРАНДТ. Она большое внимание уделяет уходу за трактором, отдается делу всей душой. Ее трактор по чистоте издалека можно отличить от других. Она никогда не сходила с трактора до тех пор, пока я не приду к ней на смену.

Собрание колхозников вынесло решение — к 1 февраля полностью подготовиться к весеннему севу, подготовить для машин отличные кадры. Собрание решило дать М. Брандт хороший дом и культурно оборудовать его за счет колхоза.

Н. Павлов.

ПРОИЗВОДСТВЕННЫЙ ПОД'ЕМ В БАЛЬЦЕРСКОЙ МТС

Весть о награждении высшей наградой передовиков урожайности по зерну, тракторных бригадиров, трактористов и машинистов молотилок, в частности весть о награждении тракториста Бальцерской МТС тов. МИЛЛЕР Ивана Ивановича, быстро облетела всех трактористов, колхозников и рабочих МТС.

Трактористы и рабочие, занятые на ремонте тракторов, радостно и с большим под'емом производственного энтузиазма встретили это сообщение.

2-го января в обеденный перерыв на митинге рабочие, трактористы и комбайнеры приветствовали орденоносцев социалистических полей, горячо благодарили партию и правительство и лично тов. СТАЛИНА за высокую награду. Один за другим выступали участники митинга. И каждый выступающий брал на себя конкретное обязательство, способствующее выполнению поставленной тов. СТАЛИНЫМ задачи о увеличении валового сбора хлеба в ближайшие 3-4 года до 7-8 миллиардов пудов.

Бригадир 17-ой тракторной бригады т. ГОЭЛЬ и бригадир 4-ой бригады тов. БРЕНИНГ взяли на себя обязательство вспахать в 1936 году на каждый трактор не менее 750 га и не менее 5 проц. с'экономить горючего. Тракторист бригады № 5 из села Бобровки тов. РУТИН взял на себя обязательство вспахать за свою смену не менее 700 га. Комбайнеры взяли на себя обязательство убрать в этом году в среднем по МТС не менее 650 га на комбайн, старший механик тов. МАЙЕР обязался повысить технические знания орденоносца тов. МИЛЛЕР до знаний механика. Инженерно-технические работники МТС заверили коллектив МТС в том, что курсанты тракторных курсов, на которых они преподают, окончат учебу на „отлично".

Тут же на митинге было решено: ремонт тракторов, комбайнов, сельхозинвентаря и автомашин закончить к 10 февраля, вместо установленного срока 1-го марта, ремонт комбайнов закончить к 1-му апреля.

Правление колхоза им. тов. КАГАНОВИЧА, членом которого является тов. МИЛЛЕР, выделило тов. МИЛЛЕРУ хороший дом, а дирекция МТС взяла на себя задачу обставить дом хорошей мебелью.

П. Дубравный.

Организованно проведем Всесоюзную перепись скота

Правительством органам нархозучета поручено проведение Всесоюзной переписи скота на 1 января 1936 года.

Подготовительные работы к переписи скота в основном закончены. Всего по республике подобрано 285 старших регистраторов, 740 регистраторов и 82 регистратора в городах. Этим составом переписного персонала возможно вполне провести перепись к установленному правительством сроку. Старшие регистраторы (руководители переписи по территории сельсовета) в основном завербованы из секретарей сельсоветов. В качестве регистраторов привлечены активные работники села из числа членов правления колхозов, комсомольских организаторов, учителей и т. д. В подборе регистраторов большую помощь оказали комсомольские организации. Так, Гриммский кантком ВЛКСМ обеспечил полную потребность в регистраторах по кантону, выделив 34 лучших товарищей. В Мокроусском кантоне члены ВЛКСМ составляют 61 проц., в Гмелинском 53 проц. и т. д. из общего числа регистраторов.

Не совсем удовлетворительно организуют работу земельные органы, имеющие прямое отношение к переписи скота. Прежде всего не везде оформлены колхозно-товарные фермы в части регистрации их в КЗУ и выдачи колхозам удостоверений на фермы. При переписи товарными фермами будут считаться только те фермы, которые зарегистрированы КЗУ и на которые в колхозе будут соответствующие удостоверения от КЗУ. Потребовалось специальное вмешательство ЦИК'а Немреспублики в дело оформления товарных ферм и то УНХУ не имеет еще данных об окончании этой работы в кантонах, где эта работа протекала крайне медленно (Бальцерский, Ст. Полтавский, Палласовский и др).

Менее успешно, сравнительно с прошлым годом, проходит в нынешнем году инвентаризация скота. Это об'ясняется и тем, что Немнаркомзем не снабдил колхозы потребным количеством бланков инвентарных описей, а ограничился только рассылкой образцов форм. Колхозы должны сами вычерчивать формы от руки, о чем они своевременно предупреждены не были.

В подавляющем большинстве сельсоветов вопрос о переписи скота обсуждался на собраниях актива села, на колхозных, бригадных собраниях и на общих собраниях граждан.

Многие сельсоветы хорошо провели массово-раз'яснительную работу среди населения о целях и задачах переписи (Шеферский сельсовет, Красноярского кантона, Розенфельдский—Мариентальского, Денгоф и Куттер—Бальцерского и др).

Есть и такие сельсоветы, которые еще не проводили раз'яснительной работы (например Красный Яр, Моор, Мордово и др). Эти сельсоветы должны учесть, что перепись скота проводится под углом зрения массового контроля за выполнением государственного плана развития животноводства, поэтому проработка вопроса о переписи на общих собраниях является совершенно необходимой.

Активных участников переписи по Немреспублике в целом будет, примерно, 4000 чел.

Перепись началась 1 января 1936 г. Каждый владелец скота должен дать абсолютно верные сведения регистратору об имеющемся у него скоте. Неправильные показания о численности скота будут рассматриваться как антигосударственное действие и караться в судебном порядке, как уголовное преступление.

Все участники переписи и в особенности регистраторы должны проявить максимум энергии с тем, чтобы дать учетный материал высокого качества.

Государственный долг каждого гражданина оказывать регистраторам переписи всемерное содействие с тем, чтобы ни одна голова скота не оставалась неучтенной. Только при этом условии можно будет получить правильные данные о численности скота и о выполнении Немреспубликой государственного плана развития животноводства.

А. Цитцер.

На совещании стахановцев местной промышленности

3 января

Утреннее заседание республиканского совещания стахановцев местной промышленности 3 января, проходившее в Комвузе, открыл т. ГОЛЬЦФОХТ.

Первым в прениях по докладу тов. Андрианова выступил т. СЕМЕНОВ (гостипография), затем тт. ВОЛЬМАН (ф-ка им. Самойловой), ГЕРЛАХ и КАЙЗЕР А. (ф-ка им. К. Либкнехта); ГОЛУБЬ (рем.-мех. завод), БОЛДЫРЕВА (ф-ка им. Самойловой); СЕРГЕЕВ, РОГУЛЕВ, МИХАЙЛОВ, СМОЛЯНИНОВА (ф-ка им. Кл. Цеткин), ТАШИН (рем.-мех. завод); ИВАНОВ (зам. наркома местной промышленности).

Вечернее заседание началось выступлением директора завода «Рекорд» тов. РОЗБЕРГ, затем выступили тт.: САБЛИН (кирпич. з-д); ТОКАРЕВ (директор з-да «Коммунист»); ЛЫСЕНКО Дуся (ф-ка им. Самойловой); ПАПСТ (директор ф-ки «Форшрит») и тов. СУППЕС—нарком местной промышленности.

4 января

На утреннем заседании 4 января продолжались выступления. Выступил технорук фабрики им. Самойловой КРОПОТОВ; затем выступил председатель ЦИК и СНК АССРН т. ВЕЛЬШ. Выступление т. ВЕЛЬШ было встречено бурными аплодисментами всего зала. По окончании речи тов. Вельш выступили тт. АБРАМОВ и ШУВАЛОВ.

Тепло встреченный участниками совещания секретарь обкома партии тов. ФРЕШЕР произнес яркую речь, которая часто прерывалась бурными аплодисментами; участники совещания стоя приветствовали т. Фрешер.

Затем выступали тт. ТАТАРЧЕНКО (зам. наркома местной промышл.), КРИГЕР (секретарь ОК ВЛКСМ), ТРУШИН—секретарь горкома партии, БЕЛИКОВ (облсовпроф), ЛАПИН (директор ф-ки им. Самойловой).

С заключительным словом выступил т. Андрианов.

В конце совещания лучшие люди местной промышленности—стахановцы были премированы шелковыми костюмами, патефонами, костюмами, радиоприемниками, охотничьими ружьями и т. д. На этом совещание закончило свою работу.

На снимке: КРЕЙЛИХ Г. Д., слесарь сборочного цеха завода „Коммунист", стахановец, выполняет дневное задание до 457 проц., дневной заработок составляет 23 руб.

На снимке—МИХАЭЛИС СОФИЯ, стахановка-фрезеровщица механ. цеха завода „Коммунист", дневное задание выполняет до 167 проц.

ИДЕМ В ГОРУ!

Когда я поступил работать на ремонтно-механический завод в качестве ЧЕРНОРАБОЧЕГО, не имея никакой специальности, то я поставил перед собой задачу освоить производство и стать КВАЛИФИЦИРОВАННЫМ рабочим. С этой целью я внимательно присматривался к работе квалифицированных рабочих, брал отдельные слесарные и другие работы. Дирекция завода пошла навстречу, перевела меня в плавильный цех, где я работал плавщиком подшипников, а затем перешел на фрезерный станок. С помощью мастера я скоро освоил этот станок.

Свое дневное задание всегда выполнял на 110—120 проц., зарабатывал 250 рублей в месяц, давал рационализаторские предложения по усовершенствованию фрезерного станка и литейного цеха. Когда начал работать по стахановски, я перестроил свою работу на производстве. На завод прихожу за 10 минут раньше, обращаюсь к мастеру, узнаю свою работу, знакомлюсь с чертежами деталей, детально обдумываю всю работу, затем согласно чертежа я беру фрезер из инструментальной, делаю расчеты по обработке детали. Этим самым я добился выполнения дневного задания до 300 проц.

После обсуждения решений декабрьского пленума ЦК ВКП(б), совместно со всеми рабочими механического цеха принял активное участие в организации стахановской смены, которая проведена у нас 31 декабря. Когда мастер Вильгельм дал мне наряд на работу, я ее тщательно продумал, пред'явил требование администрации завода сделать две скалки для червячной шестерни, насаживал на каждую скалку вместо одной шестерни две, потребовал доброкачественных погонов, этим самым сократил время на установку деталей.

С начала работы у меня был установлен фрез малого диаметра, при обработке деталей он немного дрожал и зуб получался не чистый. Ухудшалось качество работы. Сперва я думал, что это зависит от закрепления подшипника, но когда я закрепил, все же работа не улучшилась, я догадался, что необходимо переменить фрез малого диаметра на большой диаметр. Благодаря этого, я устранил все производственные неполадки, выполнил дневное задание на 933 проц. и заработал 55 рублей 56 коп. За весь декабрь месяц я заработал 560 рублей.

Я все время повышаю свою квалификацию. С этой целью приобрел много технической литературы, заниматься по ней мне помогает технорук Райсих В. Ф.

Храмов—фрезеровщик ремонтно-механического завода.

Как мой муж стал стахановцем

Я работаю шишельницей в литейном цехе завода «Арбейтер». Очень люблю свое дело. Когда развернулось стахановское движение, я решила стать стахановкой своего завода. Потребовала от мастера цеха, чтобы меня полностью обеспечили материалом, потребовала проволоки для шишек, сеяного песку, только это дало мне возможность выработать вместо шести, семь шишек в день. Я стала зарабатывать 170 рублей в месяц.

Я стала работать по стахановски. Мне приятно было слушать когда меня называли стахановкой, но больно было слушать отдельные разговоры о том, что я работаю в одном цехе со своим мужем Вебер Ал. Андр. и что он до сего времени не перешел на стахановские методы работы, а иногда даже не выполнял дневного задания.

Стала говорить мужу, что, мол, стыдно мне за тебя—я женщина, работаю по стахановски, а ты отстаешь. Делилась своим опытом, пообещала ему помогать во время работы в цеху. И результаты не замедлили сказаться. Мой муж теперь выполняет дневное задание на 150—170 процентов, зарабатывает не 90 рублей в месяц, а 210 руб. Он очень доволен моей помощью.

Мы с мужем поставили перед собой задачу—повысить свою грамотность,—я хожу в школу малограмотных, занимаюсь в техническом кружке, читаю газеты. Решили установить в квартире радио, купить комод, провести электричество.

Вебер Эмилия—завод «Арбейтер».

БОЛЬШЕ ОТВЕТСТВЕННОСТИ ЗА ПОДГОТОВКУ КАДРОВ

За 1935 и 1936 учебный год в Немреспублике, по системе Наркомзема, должно быть подготовлено кадров для сельского хозяйства 28.366 человек. Из них в стационарных школах—1.643 человека, на курсах при МТС по подготовке трактористов—4.600 чел., в кантонных колхозных школах—850 чел., через краткосрочные курсы колхозных кадров—5.776 человек, через кружки агротехучебы—100—150 человек, 5.197 человек через инструкторов агротехзнаний и 150 на 12-месячных курсах по подготовке техников полеводства и животноводства.

Значительная часть этих кадров (комбайнеры, трактористы, шофера) должна быть подготовлена до начала весеннего сева и к началу уборки хлебов.

План подготовки кадров сам по себе грандиозен. Количество готовящихся кадров несравненно больше, чем это было в прошлые годы. Намного выше прошлых лет должно быть и КАЧЕСТВО учебы.

Для обеспечения высокой квалификации кадрам, Наркомзему нужно было провести тщательную подготовку задолго до начала учебы. Но Наркомзем не только не провел должной подготовки к учебе, но и теперь, когда учеба в школах и на многих курсах давно уже началась, не осуществляет конкретного руководства учебой. В результате, в подготовке кадров много недостатков.

Технические школы полностью не укомплектованы. Комбайнеров по плану нужно готовить 783 человека, а подготовляется только 707 человек, бригадиров тракторных бригад вместо 250 человек готовится 230 человек, раз'ездных механиков вместо 23 человек 12 человек.

Некоторые руководители МТС не серьезно отнеслись к посылке людей на учебу, а Наркомзем в свою очередь тоже не проявил должной заботы об укомплектовании школ.

Наркомзем не дал твердых указаний директорам МТС о материальном обеспечении семей учащихся. Директора МТС отказывались от материальной помощи семьям курсантов, а последние, узнав об этом, уходили из школ, отказывались ехать на учебу.

Лишь спустя два месяца после начала учебы Наркомзем 22 декабря дал директорам МТС твердое указание о выплате учащимся на курсах механиков и бригадиров тракторных бригад 50 проц. месячного оклада, получаемого курсантами до учебы.

Из-за неукомплектования учащимися, Куккусская школа учебу начала с большим опозданием, намного позже, чем в других школах.

Не лучше дело обстоит с подготовкой трактористов. Курсы трактористов при МТС по плану должны начать работу с 1-го декабря, но до сих пор учеба организована только в 21 МТС из 52. Во многих МТС даже не закончено комплектование курсов. Примерно организовали подготовку кадров Гриммский и Каменский кантоны. Учеба началась там своевременно. Не плохо работают в этом отношении Франкский и Зельманский кантоны. У руководителей этих кантонов есть чему поучиться в деле подготовки кадров руководителям кантонов Палласовского, Куккусского и Добринского, которые совсем еще не начали учебы. Особенно неудовлетворительно идет подготовка трактористов для тракторов ЧТЗ. Учебу начали только Зельманская, Квасниковская, Мнусская, Урбахская и Краснокутская МТС, Диттельская, Гебельская, Гриммская и Каменская МТС не начали подготовку трактористов для ЧТЗ потому, что не имеют преподавателей и учебников, а Наркомзем до сих пор не помог им в этом.

Заслуживает сурового осуждения тот факт, что на курсы трактористов допускается мало женщин, а Миллерсфельдская, Красноярская (нем.) МТС не допустили на курсы ни одной женщины.

В начале января должна начаться учеба в кантонных колхозных школах, при МТС и в колхозах по подготовке бригадиров полеводческих бригад и других колхозных кадров массовой квалификации. Но подготовка к учебе проводится медленно. Мало того, на местах об этой учебе никто почти не знает. Наркомзем только на днях составил план учебы. Теперь отдел кадров Наркомзема делает разверстку кантонам МТС и колхозам. И судя по прошлой работе этого отдела, создается опасение, что разверстка продлится до срока начала учебы.

Такая работа создает угрозу срыва дела подготовки кадров.

П. Отров.

Отличница 2-й средней Энгельской школы тов. ЕРАСТОВА показывает на глобусе своим товарищам столицы и города различных государств мира.

Торговля школьными письменными принадлежностями началась неорганизованно

1—2 января в городе Энгельсе началась продажа тетрадей и других школьных письменных принадлежностей. К торговле приступили неорганизованно. Вместо 10 торгующих точек, торговали всего только 6. Совсем не торговали ученическими тетрадями магазины № 6 горпо, № 19, № 7 немгорта и магазин КОГИЗ (Коммунарная площадь).

В результате этого образовались большие очереди школьников у культмагазинов.

Еще хуже обстоит дело с организацией широкой торговли и завозом школьно-письменных принадлежностей в кантонах Немреспублики. Заведующий торговым управлением Немволгсоюза—Зиннер, и его заместитель Глейм не сумели к 1 января завезти ученические принадлежности в кантоны Гуссенбахский, Добринский Эрленбахский, Куккусский и Краснокутский, где еще совсем не начата широкая торговля тетрадями.

Полнейшая неподготовленность к широкой торговле школьными письменными принадлежностями со стороны торгующих организаций об'ясняется тем, что они к выполнению решения правительства и партии об организации повседневной торговли письменными принадлежностями подошли явно безответственно. Управляющий городской конторой немгорта и он же руководитель Энгельского горпо—Тонкошкуров, заместитель директора немгорта Ридель, завторговым управлением Немволгсоюза Зиннер, заведующий отделом промтоваров Наркомвнуторга Муромцев, и Энгельский горвнуторг—Васильев с первых же дней широкой торговли школьными письменными принадлежностями со своей стороны не организовали повседневного контроля за работой магазинов города и в кантоне, предоставив дело полнейшему самотеку.

3-го января народный комиссар внутренней торговли АССРНП тов. ЛЕОНГАРД на совещании крепко предупредил всех этих руководителей, что если ими в двухнедельный срок не будет действительно организована в гор. Энгельсе и кантонах республики широкая культурная торговля школьно-письменными принадлежностями, то они будут перед наркоматом внутренней торговли и Совнаркомом Немреспублики нести персональную ответственность за невыполнение постановления Союзного правительства и Центрального Комитета партии о торговле школьными письменными принадлежностями. Посмотрим, какие будут перемены.

П. Горячев.

Художественная самодеятельность в 1936 году

(Беседа с директором Немдиска тов. Ф. Задиевым)

В средине декабря 1935 года в Москве проходило всероссийское совещание директоров ДИСК'а (домов самодеятельного искусства). На этом совещании обсуждались также план и перспективы развития самодеятельности на 1936 год и у нас, в Немреспублике.

1936 год будет для самодеятельного искусства годом дальнейших, еще больших успехов, еще быстрейшего развития. Развертывающееся по всей стране стахановское движение, связанный с ним рост культуры труда, общий рост культуры, дальнейшее огромное улучшение материально-бытовых условий,—все это создает для развития художественной самодеятельности исключительно богатые возможности.

Совещание выработало план работы городской и совхозно-колхозной самодеятельности на 1936 год. Особенное внимание развитию художественной самодеятельности будет уделено в национальных республиках и областях.

В 1936 году центральный дом самодеятельного искусства в Москве будет поддерживать тесную непосредственную связь с Немреспубликой. Намечено три выезда инструкторов Цедиска в Немреспублику—для практического руководства и оказания помощи.

Цедиск наметил провести в 1936 году в гор. Энгельсе всероссийские курсы режиссеров-кукольников (так называемый театр Петрушки). Несомнено, что и это благотворно отразится на развитии всех видов самодеятельности.

Республиканский дом самодеятельного искусства (Немдиск) в 1936 году организует двухмесячные курсы руководителей театральных кружков совхозно-колхозной и городской самодеятельности.

В кантонах Немреспублики особенно остро стоит вопрос о квалифицированных руководителях самодеятельного искусства. До сих пор ни в одном кантоне не было штатного инструктора художественной самодеятельности. В наступающем году их будет два. Немдиск будет бороться за то, чтобы один кантон сделать образцовым, показательным по всем видам художественной самодеятельности (театральные и хоровые кружки, всевозможные оркестры, художественное чтение, танцы и т. д.) Немдиск намечает проведение полуторамесячных курсов кантонных инструкторов по всем видам самодеятельности.

В настоящее время учет самодеятельных кружков по Немреспублике поставлен из рук вон плохо. Без точного знания, где, сколько, как и над чем работают кружки самодеятельности нельзя двигаться вперед. Поэтому изучение состояния работы кружков художественной самодеятельности является в настоящее время очередной и важнейшей задачей Немдиска.

Сейчас в Немреспублике очень плохо поставлен обмен творческим опытом между кружками самодеятельности. Насущная задача—установить систематический обмен опытом. При ДИСК'е создается методический кабинет. В кантоны будут выезжать высококвалифицированные артисты-профессионалы.

На совещании директоров ДИСК'ов было решено выпустить в 36 году несколько учебных фильмов для кружков художественной самодеятельности—работа над пьесой, работа над рисунком, и т. д. Такие фильмы облегчат кружкам художественной самодеятельности возможность поднять свой художественный уровень.

В. Бескрованов.

Немецкий язык не изучается

В селе Рогаткино, Золотовского кантона, в неполной средней школе не ведется преподавание немецкого языка. Директор школы, на неоднократные вопросы со стороны родителей, об'ясняет это отсутствием преподавателей по этому предмету.

Вряд ли может служить оправданием подобная отговорка. Наркомпрос должен позаботиться о преподавателе немецкого языка для школы села Рогаткино.

Н. Тутельян.

ИТАЛО-АБИССИНСКАЯ ВОЙНА

Итальянцы активизируют свои действия на южном фронте

ЛОНДОН, 3. По сообщению специального корреспондента «Таймс» в Аддис-Абебе, для поддержки войск раса Мулугета на северный фронт направлены войска во главе с вождем Герма, численностью в 12 тыс. человек. Итальянцы укрепляют свои позиции вдоль дороги Адиграт-Макале и оттягивают назад передовые части в Геральта.

Информация, полученная в Джиджиге из сомалийских источников, побуждает абиссинское командование на огаденском фронте считать, что вскоре итальянцы возобновят свое наступление на юге.

По сообщению специального корреспондента «Ньюс кроникл» в Десси, генерал Граниани перебрасывает свои войска из Огадена к реке Джуба для того, чтобы начать наступление через Сидамо по направлению к Аддис-Абебе.

На фронте Горахай—Уал-Уал осталось сравнительно немного войск. Корреспондент подчеркивает, что одной из причин решения итальянцев активизировать свои действия на южном фронте, является то, что южные области Абиссинии не будут затронуты так называемыми малыми дождями, угрожающими парализовать итальянские армии на других фронтах. В южных долинах не будет дождей до середины марта.

Дезертирство из итальянской армии

ЛОНДОН, 3. По сообщению из Харара (Абиссиния), 1-го января на южном фронте шесть туземных офицеров, 12 унтер-офицеров и 125 солдат дезертировали из итальянской армии и перешли на сторону абиссинцев на южном фронте.

Абиссинцы сбили итальянский самолет

АДДИС-АБЕБА, 2. 31-го декабря в районе Макале абиссинцы винтовочным огнем сбили итальянский самолет в то время, когда последний производил разведывательный полет над абиссинскими войсками. Самолет и его команда сгорели.

Бомбардировка шведского госпиталя

ЛОНДОН, 2. По дополнительным сообщениям из Аддис-Абебы о бомбардировке итальянскими самолетами шведского госпиталя в Абиссинии, главный врач этого госпиталя доктор Хиландер был ранен в момент, когда он производил операцию. 3-го января два абиссинских самолета вылетают в штабквартиру раса Деста, чтобы вывезти двух раненых шведских врачей. Международный Красный крест обратился к итальянским военным властям с просьбой запретить итальянским самолетам атаковать эти два абиссинских самолета.

Рост революционных настроений в деревнях

ВАРШАВА, 2. В газете «Час» (орган крупных помещиков) помещена статья, в которой автор, передавая свои впечатления о пребывании в прикарпатской западной Украине констатирует огромный рост революционных настроений и усиления коммунистического влияния в деревнях. «Коммунистические ячейки в прикарпатских деревнях, пишет автор, возникают сейчас в большом количестве». Автор также отмечает рост движения народного фронта в Западной Украине.

Антияпонское движение в Бэйпине

БЭЙПИН, 3. Антияпонское движение в Бэйпине продолжается. Сегодня из Бэйпина в Нанкин вышла пешком первая группа бэйпинских студентов, численностью в 200 человек. В эту группу вошли студенты различных учебных заведений города, включая 20 девушек из местных женских средних школ.

Перед выходом из Бэйпина, каждый студент поклялся, что он не покинет похода и дойдет до Нанкина. Студенты решили пред'явить нанкинскому правительству ряд требований и возобновить учебу лишь после выполнения их. Среди этих требований: свобода слова и печати и вооружение студенчества.

Репрессии против коммунистической партии

ВЕНА, 1. Югославское правительство усиливает репрессии против коммунистической партии. В Белграде арестовано 40 человек по обвинению в коммунизме. В числе арестованных известный югославский журналист Лилич. Румынские газеты сообщают об аресте по всей Югославии свыше 200 человек, подозреваемых в коммунизме. Среди арестованных много студентов университетов и учеников средних учебных заведений.

6 с'езд греческой компартии

АФИНЫ, 1. Орган греческой компартии «Ризоспастис» сообщает, что в середине декабря состоялся шестой с'езд греческой компартии, на котором были заслушаны отчеты Центрального Комитета и делегации на VII конгрессе Коминтерна, доклад о задачах компартии Греции и едином республиканском фронте. С'ездом утвержден устав партии и проведены выборы нового Центрального Комитета.

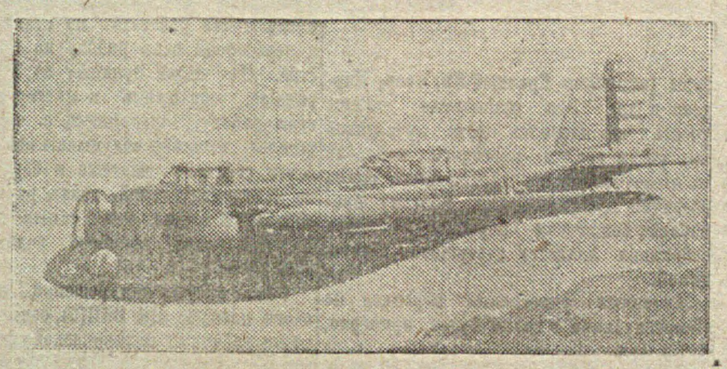

Американский бомбардировщик.
На снимке: один из новейших типов американских бомбардировщиков с закрытыми кабинами. Самолет вооружен пулеметами.

В фашистской Германии

Протест против нового закона

ЛОНДОН, 1. По сообщению из Берлина, толпа домашних работниц явилась 30 декабря на берлинскую биржу труда протестовать против нового закона, который принуждает их не работать у евреев. В одном только Берлине 30 тысяч домашних работниц моложе 35 лет окажутся безработными с 1 января. В канцелярию Гитлера поступило несколько тысяч писем с протестами против указанного выше закона. Германской печати запрещено упоминать о бедственном положении этих женщин.

Антибольшевистские выступления Гитлера и Розенберга

БЕРЛИН, 2. Гитлер и Розенберг выступили в печати с новогодними заявлениями резко антибольшевистского характера. Гитлер уделяет особое внимание вопросу о «попытках путем продолжения революции и кровавых восстаний и беспорядков подкапываться под мировой порядок». Гитлер конечно, снова декларирует, что Германия в наступающем году остается «оплотом» против большевизма.

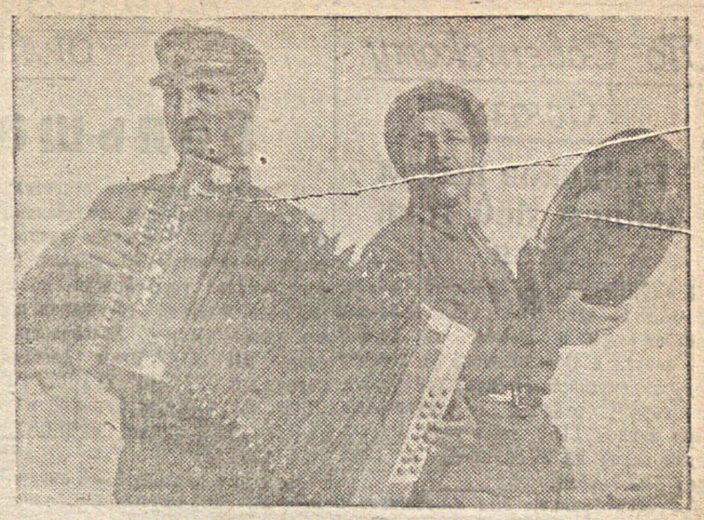

25 декабря тек. года исполнилось 15 лет как над Азербайджаном взвилось красное знамя Советов. В этот же день праздновала свое пятнадцатилетие Азербайджанская стрелковая им. Серго Орджоникидзе дивизия.

На снимке: любимцы Н—ского полка дивизии, мастера веселья—бойцы АЛИ НАСИРОВ (слева) и МИША БАБАЕВ. Насиров и Бабаев часто выступают в красноармейском клубе с музыкальными номерами на национальных инструментах.

По Саратовскому Краю

Конкурс на лучший культурный дом

ПУГАЧЕВ. Сельсовет Старой Порубежки об'явил конкурс на лучший по культурному убранству дом колхозника. Это мероприятие нашло живейший отклик среди колхозников и особенно среди колхозниц. В конкурс уже включились десятки колхозных дворов. Колхозница Татьяна Ивановна БОЙКО навела чистоту в своем доме: побелила стены, убрала их портретами вождей, приобрела комнатные цветы. Ее примеру последовали ШАЙКИНА, КАТАНАЕНКО и другие колхозницы.

Хата-лаборатория села Натальино

БАЛАКОВО. Хорошо работает хата-лаборатория в селе Натальино. В хате организованы агротехнический и зоотехнический кружки, в которых обучаются 70 колхозных активистов. На днях хатой-лабораторией проведен очень интересный опыт — в колхозе «Красное знамя» озимая рожь на площади 300 гектаров покрылась коркой льда, озимым угрожала гибель. Тогда было предложено такое средство—прогнать рогатый скот по озимым. Так и сделали. После такой операции рожь выправилась.

Извещение

Горком ВКП(б) просит зайти 5—7 января 1936 года до 5 час. вечера в комнату № 25 следующих т. т.:

Дубровский В. М., Орлов А. Ф., Желудков В. А., Пауль И. Г., Ковыга Н. Я., Рейс Э. К., Карташкин Г. Ф., Соловьев А. П., Кайзер Е. Я., Кейль А. А., Шлегель П. Ф., Красильников А. А., Шнейдер В. К., Лейвальд Я. Х., Шиман М. А., Мумрин М. П., Эйснер К. Ф., Этцель Е. И., Нильмайер К. К., Руппель, Величенко П., Греф И. И., Николаева А. Г., Железняк А. Ф., Пшеничный И. Т., Карл С. А., Рудометов Я. И., Корбмахер Я. А., Сачков Я. М., Комлева А. М., Тарасов И. П., Фейф А. И., Клостер К. К., Шефер А. О., Лапин А. С., Мейзер Х. А., Шюц Э. И., Экгардт К. Г., Мищенко С. Н., Хохл, Ахтырченко, Буралович, Дудин К. К., Штуккерт Э., Коробейников Л. Т., Рассказов Н. Я., Киселев В. Я., Рябухин И. М., Кульгин Н. Я., Сенчугов П. Т., Канцд Я. Ф., Кейль Ф. К., Штырц И. Б., Кулишов Т. И., Шрейнер К. Ф., Музалевский И. Ф., Шайкина О. А., Марцев И. К., Мейер Ф. Г., Юрк А. К., Нейверт А. А., Гольцфохт, Аппельт Ф. И. и Шрейнер Е. Ф.

ГК ВКП(б).

Ответственный редактор П. РЫЖОВ.

О налоговой регистрации предприятий на 1936 г.

ЭНГЕЛЬСКИЙ ГОРФИНОТДЕЛ обязывает все предприятия обобществленного хозяйства, в том числе подсобные сельские хозяйства организаций и учреждений, находящиеся на территории города Энгельса, а также пригородной зоны и являющиеся самостоятельными плательщиками одного из видов из'ятий в бюджет (налог с оборота, бюджетные наценки, налог с нетоварных операций, отчисления от прибылей, подоходный налог, налог с совхозов, налог с кино),

зарегистрироваться не позднее 6 января 1936 года путем подачи регистрационной карточки

Предприятия, облагаемые в централизованном порядке, обязаны до 15 января 1936 года представить справку по ф. № 4, заверенную финорганом по месту обложения.

Бланки регистрационных карточек можно получить в Горфо, комната № 41.

За уклонение от налоговой регистрации виновные должностные лица привлекаются к ответственности.

№ 2. ГОРФИНОТДЕЛ.

Горкомхоз доводит до сведения всех арендаторов торгово-складочных и канцелярских помещений,

а также береговой полосы, что заключение арендных договоров на 1936 г. будет производиться с 1-го по 10 января 1936 г. Арендаторы, не заключившие договора в срок, будут лишены права на занятие помещений. № 633.

СОВХОЗ ВОЕНТОРГА

срочно продает:

верблюдов 8 гол., лошадей 3 гол., двигатели 12 сил 3 шт., насосы центробежные 3 шт., трактор ФП 1 шт., картофель 25 тонн (в Нахое) и фуража 15 тонн.

Ему-же требуются:

механик, трактористы, машинисты и огородник.

АДРЕС: г. Энгельс, Красноармейская № 54. № 3

Энгельсск. русск. драм.-театр

Сегодня

Премьера АФИНОГЕНОВА

Далекое

Билеты ударников действительны.
Начало спектакля в 8 ч. веч.

Кино-театр „УДАРНИК"

Сегодня и ежедневно

звуковой фильм

Конец полустанка

в 7 частях

Начало 1 сеанса в 6 часов, 2—в 8 час. и 3—в 10 час.

Контора горочистки

доводит до сведения всех организаций гор. Энгельс, что она приступила к заключению договоров на очистку, срок которым истекает 1 февраля с. г.

Организации, не заключившие своевременно договора на очистку, пользоваться обозом не могут. № 4

Адрес редакции: гор. Энгельс. Линейная, 13.
Телефоны: редактора 1—53, секретариата 62, общий 4—86.

Типография НКМП АССРНП
Главлит Б—11. Тираж 12690