Пролетарии всех стран, соединяйтесь!

БОЛЬШЕВИК

Ежедневная газета ОК ВКП(б), ЦИК, СПС Немреспублики, Энгельского Городского Комитета ВКП(б) и Горсовета

№ 10 (3112) | 12 ЯНВАРЯ 1936 г. | 13 год издания

За большевистское выполнение решений пленума ЦК ВКП(б)

Резолюция собрания актива Энгельской партийной организации по докладу товарища Э. ФРЕШЕРА „Об итогах декабрьского пленума ЦК ВКП(б)

Обсудив доклад секретаря Областного комитета ВКП(б) тов. ФРЕШЕРА об итогах декабрьского пленума ЦК ВКП(б), собрание актива Энгельской партийной организации целиком и полностью одобряет решения пленума ЦК ВКП(б).

Благодаря мудрой политике индустриализации страны и коллективизации сельского хозяйства, проведенной под гениальным руководством великого вождя партии и народа тов. СТАЛИНА, победоносно осуществлен план первой пятилетки и успешно выполняются великие задания второй пятилетки. Технически перевооружено народное хозяйство СССР. Улучшилось материально-бытовое положение трудящихся, неизмеримо возросла политическая активность рабочих, колхозников и советской интеллигенции, их сплоченность вокруг партии.

Всех этих успехов партия добилась в ожесточенной борьбе с классовыми врагами и их оппортунистической агентурой в рядах партии.

В результате одержанных побед социализма «жить стало лучше, жить стало веселее». На этой основе возникло и бурно развивается в стране Советов великое стахановское движение.

Стахановское движение, открывающее новый высший этап в социалистическом строительстве, подготавливающее условия для перехода от социализма к коммунизму, явилось непосредственным ответом миллионных масс Советского народа на лозунг товарища СТАЛИНА — «кадры, овладевшие техникой, решают все». Большевистское осуществление решений пленума ЦК, дальнейшее развитие стахановского движения обеспечивает такое повышение производительности труда во всей стране Советов, которое оставит далеко позади производительность труда передовых капиталистических стран. Стахановское движение в своем дальнейшем развитии обеспечивает превращение СССР в кратчайший срок в самую богатую страну в мире, оно укрепляет позиции социализма во всемирном масштабе.

Актив энгельской партийной организации заверяет Областной комитет партии, что большевики гор. Энгельс приложат все силы к тому, чтобы по-большевистски выполнить решения пленума ЦК ВКП(б) о стахановском движении, развернуть стахановское движение во всю, сломить до конца сопротивление стахановскому движению со стороны консервативной части хозяйственников и инженерно-технических работников, оказав всемерную поддержку тем хозяйственникам и инженерно-техническим работникам, которые искренне хотят помочь стахановскому движению.

Ближайшими практическими задачами в области дальнейшего развития стахановского движения актив считает: организацию помощи стахановцам в переходе на работу стахановскими сменами, днями, пятидневками, декадами и т. д., подготовку перехода на стахановские методы целых цехов и предприятий; организацию всеобщего обучения рабочих техническому минимуму; подготовку замены нынешних технических норм, как устарелых, более высокими нормами; повышение революционной бдительности городской партийной организации, разоблачение классово-враждебной подрывной работы, направленной против стахановского движения; выполнение конкретных указания пленума ЦК ВКП(б) о практических мероприятиях по развитию стахановского движения в отдельных областях промышленности и транспорта.

Актив отмечает, что проверка партийных документов, проведенная по инициативе товарища СТАЛИНА, явилась важнейшим организационно-политическим мероприятием по дальнейшему укреплению большевистской боеспособности рядов нашей партии. Проверка помогла партийным организациям разоблачить и изгнать из своих рядов враждебные элементы, которые пытались вредить партии изнутри. Преодолены в значительной мере, чуждые большевизму элементы организационной распущенности и приведен в порядок учет коммунистов.

Партийные организации на основе более тщательного изучения каждого коммуниста выдвинули на руководящую работу много новых людей—коммунистов, пополнив значительно кадры партийных работников. Достигнуто повышение всего уровня организационно-партийной и пропагандистской работы и укрепление партийного аппарата. Актив признает целиком правильным указание пленума ЦК о том, что главный урок проверки партийных документов заключается в том, что „члены партии и партийные организации все еще плохо усвоили неоднократные указания ЦК ВКП(б) о необходимости всемерного повышения большевистской бдительности и дисциплины среди членов партии". Закрепление результатов проверки партийных документов является главной задачей партийных организаций. Коммунисты должны полностью ликвидировать элементы организационной распущенности, выкорчевать корни оппортунистического благодушия и самоуспокоенности, позволяющие врагу проникать в ряды нашей партии и вести подрывную работу против партии и советского государства.

Предстоящий обмен партийных билетов является важнейшим организационно-партийным мероприятием и направлен к дальнейшему укреплению рядов нашей партии. Обмен партийных билетов и предстоящий за этим прием в партию—новый ответственный политический экзамен для всех партийных организаций и их руководителей, для каждого коммуниста. Актив считает первейшей и главной обязанностью каждого большевика энгельской организации настойчивую борьбу за образцовое выполнение требований пленума ЦК ВКП(б) при проведении обмена партийных билетов, при приеме новых кандидатов в партию, дальнейшую борьбу за чистоту партийных рядов.

Собрание актива заверяет областной комитет партии, что энгельская партийная организация преодолеет до конца ошибки, допущенные при проверке партийных документов, укрепит свои ряды и, развертывая большевистскую самокритику, с честью выполнит задачи, поставленные перед партийными организациями пленумом ЦК ВКП(б).

Собрание партактива призывает все парторганизации г. Энгельса и приородной зоны широко развернуть раз'яснительную работу по решениям пленума ЦК и обеспечить глубокое и правильное понимание решений пленума ЦК всеми членами и кандидатами партии, каждым беспартийным трудящимся.

Собрание актива заверяет областной комитет, что энгельская городская партийная организация будет по-большевистски бороться за неуклонное выполнение решений пленума ЦК ВКП(б) и добьется такого под'ема всей партийной работы, чтобы с честью носить имя ведущей головной организации большевиков Немреспублики.

Да здравствует наша великая партия большевиков!

Да здравствует наш великий и родной СТАЛИН!

Открылась вторая сессия ЦИК Союза ССР VII созыва

В БОЛЬШОМ КРЕМЛЕВСКОМ ДВОРЦЕ

Большой Кремлевский дворец живет кипучей полнокровной жизнью. Сюда, в центр великой страны социализма, с'ехались со всех концов делегаты второй сессии ЦИК СССР. С пяти часов вечера дворец наполнился делегатами и гостями. Рабочие и колхозники, бойцы и командиры Красной армии, работники советов и партийных организаций—члены правительства Союза — представители миллионов трудящихся—собрались здесь, в Кремлевском дворце. В огромном зале гости—лучшие люди заводов и фабрик пролетарской столицы, представители науки и техники, искусства. За столом президиума тт. Червяков, Мусабеков, Файзула Ходжаев, Рахимбаев, Айтаков, Акулов, Шверник и другие члены президиума ЦИК Союза.

В ложах — члены дипломатического корпуса, иностранные и советские журналисты.

В 18 час. 15 мин. на трибуне появляются тт. СТАЛИН, КАЛИНИН, МОЛОТОВ, ВОРОШИЛОВ, ПЕТРОВСКИЙ, АНДРЕЕВ, КОСИОР, ЧУБАРЬ, ЖДАНОВ, ЛЮБЧЕНКО. По залу мгновенно прокатывается мощная волна оваций, возгласы «ура». Взоры всех устремлены к президиуму, где находится со своими ближайшими соратниками вождь народов СССР товарищ СТАЛИН, и в шквал горячих взволнованных рукоплесканий врываются восторженные приветствия «да здравствует товарищ Сталин!», да здравствует товарищ Калинин!». Вновь и вновь безудержно гремят аплодисменты, свидетельствующие о беспредельной любви и преданности советского народа к своему вождю, руководителям партии и правительства.

М. И. Калинин произносит вступительную речь. Всесоюзный староста рисует победный путь страны социализма, которая за прошедший год стала еще сильнее, крепче. И с глубоким вниманием, прислушиваясь к его словам, зал то и дело прерывает речь Михаила Ивановича бурей аплодисментов в честь великого вождя и учителя, мудрого вдохновителя социалистической стройки товарища Сталина.

Товарищ Калинин говорит о могучем стахановским движении, поднимающем страну Советов на новую, высшую ступень развития. Это движение сейчас ширится не только в индустрии, но и во всех остальных отраслях народного хозяйства. И когда тов. Калинин называет имена славных инициаторов борьбы за социалистическую производительность труда, имена героев, рожденных советским строем, лучших сынов социалистической родины, делегаты приветствуют их аплодисментами. Великий советский народ един в своем несокрушимом движении к новым грандиозным успехам, к победе коммунизма.

РЕЧЬ ТОВАРИЩА М. И. КАЛИНИНА

Товарищи, открытие настоящей сессии Центрального Исполнительного Комитета Союза ССР совпадает с началом 1936 года. Прошедший 1935 год принес нашей стране наибольшие, чем все предыдущие годы, успехи как в хозяйственном, так и в культурном строительстве. Трудящиеся массы впервые с такой силой почувствовали непосредственные материальные результаты пролетарской революции. Совершается то, о чем мечтали лучшие люди человечества от великих социалистов—утопистов до основоположника научного социализма Карла Маркса, за что столетиями боролись угнетенные и эксплоатируемые народы, во имя чего принесено огромное количество человеческих жертв.

Эти победы социализма в нашей советской стране исторически подготовлены партией Ленина—и одержаны под руководством его великого продолжателя товарища Сталина. (Зал встает и несмолкаемыми аплодисментами и бурей оваций приветствует товарища Сталина. Со всех сторон несутся возгласы: «да здравствует вождь мировой революции тов. Сталин!»).

1935 год был годом огромных побед. Выполнили свои планы все хозяйственные наркоматы, а по некоторым отраслям хозяйства (тяжелая промышленность, пищевая, лесная и транспорт) эти планы значительно перевыполнены. Впервые за все годы существования советской власти выполнила свой план легкая промышленность.

От промышленности не отстает и сельское хозяйство. Здесь также план выполнен по всем основным отраслям, а по таким культурам, как зерновые, картофель, свекла, хлопок, лен, план перевыполнен. Многие колхозы в прошлом году добились рекордных урожаев, показав исключительные образцы борьбы за дальнейший под'ем сельскохозяйственного производства. Свыше полутора тысяч передовиков промышленности и сельского хозяйства отмечены правительством высшими наградами (аплодисменты).

Зародившееся в недрах тяжелой промышленности стахановское движение успешно развивается во всем народном хозяйстве, разрушая своей могучей творческой силой старые и утверждая новые нормы социалистического производства. Сейчас трудно найти такую отрасль промышленности, где не росли бы производственные рекорды. Имена многих героев промышленности и сельского хозяйства стали популярными в массах нашего народа. Имена Стаханова, Бусыгина, Сметанина, Кривоноса, Виноградовых, Марии Демченко хорошо известны не только в нашей стране, но и за ее пределами.

Товарищи, разве это не яркое доказательство того, какой огромный родник творческой инициативы, отваги и мужества открыл в народе советский социалистический строй. Да, наша страна родит героев. Да иначе и быть не может: ведь у нас труд есть дело чести, дело славы, дело доблести и геройства.

Революционное по своей сущности стахановское движение подняло на недосягаемую до сих пор высоту социалистическое соревнование. Можно сказать, стахановский метод—применение соревнующимися изобретений, новых приспособлений, введение рационализаторских мероприятий, улучшение организационной работы, более правильная расстановка рабочей силы, бригад, цехов и целых управлений—открывает необ'ятное поле деятельности миллионам рабочих и колхозников, сотням тысяч инженеров, техников и агрономов. В промышленности соревнуются бригада с бригадой, цех с цехом, завод с заводом, отрасль с отраслью. В сельском хозяйстве соревнуются колхоз с колхозом, район с районом, область с областью. А в совокупности, все это ведет к таким производственным успехам, о которых совсем недавно нельзя было и мечтать.

Разрушая старые привычки, опрокидывая старые нормы, установленные специалистами-нормировщиками, стахановское движение в промышленности выявляет огромные резервы, ранее не учитывавшиеся планами, увеличивая производство промышленных изделий без ввода новых мощностей, снижает себестоимость продукции. А это в свою очередь ведет к снижению цен. Наглядным доказательством этого был 1935 г., в течение которого правительством были значительно снижены цены на ряд промышленных и сельско-хозяйственных продуктов.

В условиях капитализма неурожай—бедствие для деревни, высокий урожай—опять бедствие. Быстрое увеличение производительности труда в буржуазных странах ведет к перепроизводству, к кризису, росту безработицы и нищеты. У нас наоборот—рост производства, увеличение производительности труда расширяет поле деятельности промышленных и сельско-хозяйственных предприятий, улучшает материальные и культурные условия жизни трудящихся масс города и деревни. Значит, стахановское движение в результате улучшает использование труда, расширяет возможности его применения, гигантски увеличивает рост материальной и культурной мощи нашей страны.

Товарищи, под могучим и непобедимым знаменем коммунистической партии, под руководством товарища Сталина (шумные аплодисменты) народы нашей великой родины единой и дружной семьей будут бороться за новые успехи социализма (продолжительные аплодисменты).

Разрешите вторую сессию Центрального Исполнительного Комитета Союза ССР VII созыва считать открытой (продолжительные аплодисменты).

Михаил Иванович предоставляет слово секретарю ЦИК тов. Акулову. Тов. Акулов зачитывает порядок дня сессии, который единогласно утверждается раздельным голосованием Союзного Совета и Совета национальностей ЦИК СССР.

Утверждается также регламент. Затем сессия принимает решение заслушать первый доклад—о народно-хозяйственном плане Союза ССР на 1936 год—на об'единенном заседании обеих палат, а прения вести раздельно.

Михаил Иванович предоставляет слово по первому пункту повестки дня—о народно-хозяйственном плане СССР на 1936 год—председателю Совета Народных комиссаров Союза ССР тов. В. М. МОЛОТОВУ. Тов. Молотов поднимается на трибуну. Все присутствующие встают, встречая главу Союзного правительства бурной, долго несмолкающей овацией. Раздаются горячие приветственные возгласы в честь ближайшего, непоколебимого соратника товарища Сталина, гремит беспрерывное «ура».

Доклад товарища МОЛОТОВА, посвященный замечательным итогам социалистического строительства в 1935 г. и новой гигантской программе дальнейшего развития народного хозяйства в 1936 году, победам партии Ленина—Сталина, неоднократно прерывался бурными аплодисментами, приветственными возгласами по адресу тов. СТАЛИНА, главы советского правительства тов. МОЛОТОВА, железного наркома Обороны—маршала Советского Союза товарища ВОРОШИЛОВА.

По окончании доклада, сессия вновь устраивает восторженную продолжительную овацию тов. МОЛОТОВУ.

О награждении пятнадцатой Сивашской Краснознаменной дивизии

Постановление Центрального Исполнительного Комитета Союза ССР

Центральный Исполнительный Комитет Союза ССР ПОСТАНОВЛЯЕТ:

В ознаменование пятнадцатилетия Сивашских боев и за успехи в боевой и политической подготовке,—наградить 15 Сивашскую краснознаменную дивизию ОРДЕНОМ ЛЕНИНА.

Председатель Центрального Исполнительного Комитета Союза ССР **М. И. Калинин.**

Секретарь Центрального Исполнительного Комитета Союза ССР **И. Акулов.**

Москва, Кремль, 10 января 1936 года.

Приказ Народного Комиссара Обороны Союза ССР

№ 5.

ГОР. МОСКВА. **10 января 1936 г.**

Постановлением Центрального Исполнительного Комитета Союза ССР 15-я стрелковая Сивашская краснознаменная дивизия в ознаменование 15-летия Сивашских боев, и за успехи в боевой и политической подготовке награждена ОРДЕНОМ ЛЕНИНА.

Этой высокой многообязывающей наградой правительство Советского Союза отметило выдающиеся заслуги в годы гражданской войны и в период мирного строительства одной из старейших и лучших дивизий Рабоче-Крестьянской Красной армии.

В дни разгрома белогвардейского последыша Врангеля, героический удар 15 стрелковой дивизии по дну Сивашей на Литовский полуостров во фланг и тыл белым сыграл крупнейшую роль в овладении Красной армией Перекопской позицией. Позле взятия Перекопа, дивизия героически участвовала в захвате последней оборонительной позиции Врангеля—юшунских укреплений.

За эти боевые отличия, дивизия награждена орденом „КРАСНОЕ ЗНАМЯ", а к 10-летию РККА—Почетным Революционным Красным Знаменем.

В годы мирной учебы дивизия из года в год умножала свои успехи в боевой и политической подготовке и на протяжении последних лет занимала одно из лучших мест среди дивизий Украинского военного округа.

Ведя свою напряженную работу по боевой и политической подготовке, дивизия оказывала постоянную помощь партийным и советским организациям Николаевщины и Херсовщины в восстановлении разрушенного в годы гражданской войны хозяйства, а затем и развертывании социалистического строительства в городе и на селе.

Поздравляю весь личный состав дивизии и всех ее ветеранов с высокой наградой—ОРДЕНОМ ЛЕНИНА. Выражаю уверенность, что бойцы, командиры и политработники, бережно храня боевые традиции славного прошлого, будут с большевистской настойчивостью и упорством бороться за еще более высокие достижения в своей боевой, политической и технической подготовке, укрепляя мощь Красной армии и обороноспособность нашей Великой Социалистической Родины.

Да здравствует 15 стрелковая Сивашская Краснознаменная и ордена ЛЕНИНА дивизия, ее ветераны, ее бойцы, командиры и политработники!

Народный Комиссар Обороны Союза ССР —маршал Советского Союза **К. Ворошилов.**

Будем водить большегрузные поезда

Обком ВКП(б)—тов. ФРЕШЕР

Паровоз № 838 вашего имени провел состав поезда № 804 весом 965 тонн, вместо 770. Поезд находился в пути 4 ч. 13 м., вместо 5 ч. 10 м., дал коммерческую скорость 23,6 километра, вместо 19,1 и техническую—28,3, вместо 26. Поезд проследовал без смазчиков.

Нами было взято обязательство провести поезд в 3 ч. 17 мин. — это обязательство не выполнили. Несмотря на это, успех огромный, ломающий пределы грузопод'емности и вносящий новые нормативы ведения поездов в условиях тумана и морозов свыше 15 градусов.

Обещаем вам, т. Фрешер, ломать «технически, обоснованные пределы» и дальше будем бороться за вес поезда в 1150 тонн, сокращая время его нахождения в пути.

Да здравствует наш железный нарком Л. М. КАГАНОВИЧ!

Да здравствует великий СТАЛИН!

Машинист паровоза № 838 **Косолапов.**

Главный кондуктор **Кухто.**

Нач. отделения движения **Иванов.**

Зам. нач. политотдела **Смирнов.**

Нач. депо **Аксенов.**

Нач. вагонного участка **Мерцалов.**

ПЛАН И НАШИ ЗАДАЧИ

Доклад председателя Совнаркома Союза ССР тов. В. М. МОЛОТОВА о народно-хозяйственном плане 1936 года на второй сессии Центрального Исполнительного Комитета Союза ССР

I. К итогам прошлого года

Товарищи! Итоги 1935 года, действительно замечательного года, мы подводим несколько особым способом. Многочисленные и нередко очень широкие совещания с местными товарищами по различным вопросам промышленности, транспорта и сельского хозяйства были в значительной мере посвящены этим итогам и, вместе с тем, дальнейшим задачам, которые стоят теперь перед нами.

Первое всесоюзное совещание стахановцев промышленности и транспорта положило, так сказать, начало подведению этих итогов. Совещание по строительству сыграло большую роль в постановке новых задач в этой области. Недавний пленум Центрального Комитета ВКП(б) не только подвел первый итог стахановскому движению, но и наметил новые задачи громадной важности по промышленности и транспорту.

Каждому также понятно, какое большое значение имели совещания с передовыми комбайнерами, а затем с трактористами, машинистами молотилок и с работниками колхозов и совхозов, давшими высокую урожайность по зерновым культурам. Только-что закончилось совещание с работниками машинно-тракторных станций по вопросам улучшения производственно-финансовой деятельности МТС.

Громадное значение для популяризации лучших людей деревни, отличившихся в борьбе за высокую урожайность свеклы и хлопка, имели встречи руководящих работников партии и правительства с пятисотницами свекловичных районов, а также с представителями хлопковых колхозов и совхозов из Узбекистана, Туркменистана, Таджикистана, Казакстана и Кара Калпакии.

Что в данном случае мы имеем дело действительно с итогами крупнейшего значения, видно уже из того факта, что сотни и даже тысячи низовых работников сельского хозяйства, промышленности и транспорта вернулись из Москвы награжденными высшей наградой Советского Союза—орденом Ленина, орденом Трудового Знамени и орденом Знак Почета. (АПЛОДИСМЕНТЫ).

Перейду к конкретным данным о результатах прошлого года.

Начну с ПРОМЫШЛЕННОСТИ.

План 1935 года намечал увеличение продукции по всей промышленности против предшествовавшего года на 16 проц. Данные об итогах прошлого года говорят о том, что наша промышленность увеличила свою продукцию не на 16, а на 20,4 проц. Это означает, что по промышленности в целом план перевыполнен на 5 проц.

Особенно важно то обстоятельство, что в прошлом году по ВСЕМ союзным наркоматам промышленности план перевыполнен: по Наркомтяжпрому план выполнен на 107 проц., по Наркомлесу —на 103 проц., по Наркомлегпрому—на 102 проц. и по Наркомпищепрому—на 111,5 проц. Перевыполнили также свои планы крупнейшие наркоматы местной промышленности: как по РСФСР, так и по УССР планы местной промышленности выполнены на 103 проц.

По ТРАНСПОРТУ мы также имеем перевыполнение установленного плана транспортными наркоматами.

Железнодорожный транспорт дал общее увеличение перевозок грузов за прошлый год на 23 проц. и перевыполнил установленный план на 9 проц. Водный транспорт дал увеличение перевозок на 21 проц. и перевыполнил план на 9 проц. Такие успехи по транспорту, особенно по железнодорожному, мы имеем впервые за последние годы.

По СЕЛЬСКОМУ ХОЗЯЙСТВУ мы также имеем выдающиеся успехи по решающим отраслям.

Урожай зерновых дал нам свыше 5,5 миллиардов пудов хлеба, при чем заготовки, включая и закупки зерновых культур, обеспечили значительное увеличение государственных запасов хлеба, и были проведены в более короткий срок, чем раньше.

Особенно значительно возросла продукция хлопка и сахарной свеклы.

По хлопку-сырцу мы получили увеличение против прошлого года на 45 проц., что дало возможность перевыполнить установленный государственный план на 12 проц. По сахарной свекле мы получили увеличение против прошлого года на 43 проц., что позволило перевыполнить государственный план на 6 проц. с лишним. Хотя план заготовок по льну еще целиком не выполнен, главным образом из-за плохой работы некоторых областей, но выполнение общегосударственного плана по заготовкам льна можно считать обеспеченным.

Крупнейшее значение имеют успехи в области ЖИВОТНОВОДСТВА.

По сравнению с 1934 годом мы получили следующее увеличение поголовья скота: по лошадям почти на 5 проц., по крупному рогатому скоту — на 18 проц., по овцам и козам—на 25 проц., по свиньям—на 38 проц. Правда, план 1935 года по лошадям выполнен только на 94 проц., но по крупному рогатому скоту, свиньям, овцам и козам этот план перевыполнен. Таким образом, животноводство в нашей стране окончательно стало на путь быстрого под'ема. Большинство областей Советского Союза никогда еще не имело такого быстрого роста поголовья скота, как в истекшем году.

Наша страна за прошлый год получила громадный прирост продукции как по промышленности, так и по сельскому хозяйству, и хотя есть еще не мало слабых мест и отсталых отраслей народного хозяйства,—результаты истекшего года превзошли наметки плана.

По самым важным итогом прошлого года является стахановское движение в промышленности и на транспорте. Оно является результатом победы социализма в нашей стране и ведет к целой революции в промышленности и на транспорте, открывая первую страницу высокого под'ема социалистической производительности труда рабочих и работниц.

Ярким примером того, что дает стахановское движение на практике, может служить Донбасс, где зародилось это движение.

В августе месяце прошлого года, еще, следовательно, ДО СТАХАНОВСКОГО ДВИЖЕНИЯ добыча угля в Донбассе составила 5500 тысяч тонн. Между тем, в декабре месяце, КОГДА СТАХАНОВСКОЕ ДВИЖЕНИЕ УЖЕ РАЗВЕРНУЛОСЬ, было добыто 7125 тысяч тонн угля в Донбассе. Это значит, что за каких-нибудь 4 месяца, без увеличения количества занятых рабочих, месячная добыча угля в Донбассе поднялась на 1825 тысяч тонн, то-есть на 100 млн. пудов. Значение такого увеличения добычи угля видно хотя бы из того, что в декабре 1913 года, когда Донбасс был известен во всем мире как крупнейший добытчик каменного угля, вся добыча угля в Донбассе составляла только 2275 тысяч тонн. Напомню еще один факт, что за декабрь 1925 года Донбасс дал всего 1604 тысячи тонн, то-есть меньше, чем та прибавка угля, которую дало стахановское движение в декабре 1935 года по сравнению с августом того же года.

Результаты работы промышленности в прошлом году обеспечили перевыполнение соответствующего задания второй пятилетки по крупной промышленности —на 3 проц., по промышленности в целом—на 1 проц. Это перевыполнение произошло за счет промышленности Наркомтяжпрома, где оно составляет 10 проц., и промышленности Наркомпищепрома, где перевыполнение составляет 12 проц. Наряду с этим мы имели недовыполнение заданий второй пятилетки на 1935 г. как по Наркомлегпрому (94 проц. плана), так и по Наркомлесу (также 94 проц. плана).

Значительно перевыполнил план второй пятилетки железнодорожный транспорт, перевозки грузов которого в прошлом году превысили задание второй пятилетки на 16 проц.

В отношении сельского хозяйства погодные задания давались только по животноводству. Данные за 1935 год показывают, что мы еще не выполняем заданий второй пятилетки по поголовью скота, но по крупному рогатому скоту мы уже перевыполнили задание второй пятилетки (101 проц.).

Чем об'яснить большие успехи прошлого года в под'еме народного хозяйства? Где их основа?

Ответ на этот вопрос вытекает из живых фактов и, прежде всего, из того, чему нас учит стахановское движение. Стахановское движение показало, что мы не только технически перевооружили народное хозяйство, но и создали уже известные кадры, хорошо владеющие новой техникой.

Товарищ Сталин в речи на стахановском совещании сказал:

«Новые люди из рабочих и работниц, освоившие новую технику, послужили той силой, которая оформила и двинула вперед стахановское движение».

Сколько этих новых людей мы уже имеем в данное время, в каких районах и в каких областях, можно судить по успехам стахановского движения. Но именно эти кадры новых людей своей стахановской работой подтвердили указание товарища Сталина, что «упор должен быть сделан теперь на людях, на кадрах, на работниках, овладевших техникой», что теперь «кадры решают все».

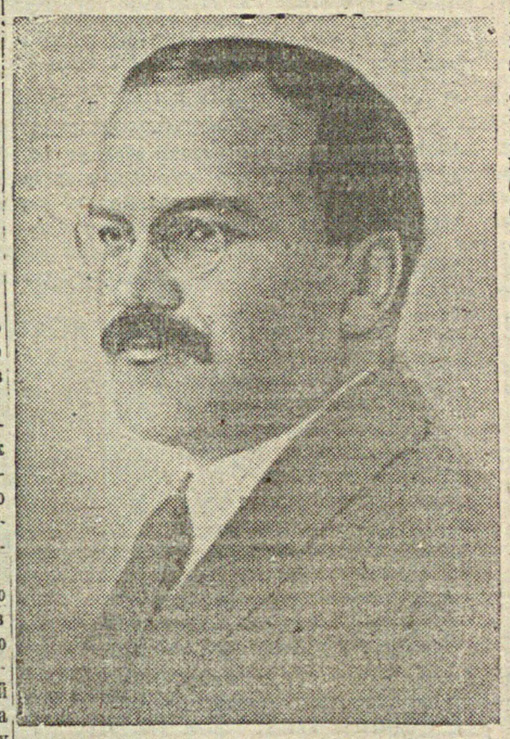

Известные КАДРЫ новых людей, овладевших новой техникой, были СОЗДАНЫ за последний год. Они и были решающей силой в последних крупнейших успехах в народном хозяйстве.

Стахановское движение, охватившее все отрасли промышленности, транспорт, а также в известной мере и сельское хозяйство, и за короткое время выдвинувшее вперед тысячи новых людей, за которыми нельзя не признать больших достижений в овладении техникой, —это стахановско-виноградовско-кривоносовско-демченское движение всем своим размахом показало, что здесь мы имеем дело с началом общего культурно-технического под'ема рабочего класса, а отчасти уже и колхозного крестьянства.

И так, мы знаем, в чем заключается ключ быстрого под'ема народного хозяйства в теперешний период. Но чтобы полнее характеризовать условия, обеспечившие успехи истекшего года, надо остановиться еще на следующих важных моментах.

Во-первых, большое значение для под'ема всего народного хозяйства имели УСПЕХИ ЖЕЛЕЗНОДОРОЖНОГО ТРАНСПОРТА. Благодаря этому значительно улучшилось снабжение промышленности сырьем и топливом, поднялись перевозки стройматериалов, наладилось обслуживание транспортом сельского хозяйства, транспорт стал успешно справляться с удовлетворением пред'являемых к нему заданий по перевозкам. Ускоренное кровообращение в народнохозяйственном организме во многом способствовало росту народного хозяйства.

Железнодорожный транспорт добился этого громадным размахом организаторской работы, упорной борьбой за трудовую мобилизацию сил и за дисциплину, настойчивым проведением мер по технической реконструкции и всемерному материально-техническому оснащению железных дорог. Всем нам хорошо известна роль товарища КАГАНОВИЧА в этом деле. (ПРОДОЛЖИТЕЛЬНЫЕ АПЛОДИСМЕНТЫ).

Я не говорю уже о роли товарища СТАЛИНА в этой первой за последнее время крупной победе железнодорожного транспорта. Это и без того всем нам хорошо известно. (БУРНЫЕ АПЛОДИСМЕНТЫ, ПЕРЕХОДЯЩИЕ В ОВАЦИЮ. ВСЕ ВСТАЮТ).

Железнодорожный транспорт перестал тормозить рост народного хозяйства и все больше становится одной из решающих, по-настоящему ведущих сил под'ема нашего строительства.

Во вторых, крупную роль в успехах прошлого года играло РАЗВИТИЕ ДЕНЕЖНОГО ХОЗЯЙСТВА. Это развитие имело тем большее значение, что в истекшем году мы имели значительное УКРЕПЛЕНИЕ РУБЛЯ.

Для развития денежного хозяйства имели решающее значение ликвидация карточной системы на хлеб и другие продукты, и замена системы отоваривания сельско-хозяйственных заготовок переходом к новым ценам. Ликвидация карточек и установление единых цен на продовольственные продукты сделали денежную зарплату основным стимулом для рабочего. Быстро стала внедряться прогрессивно-сдельная оплата труда на фабриках и заводах. Это сыграло большую роль и в развитии стахановского движения. Без развития денежного хозяйства и связанного с этим усиления роли зарплаты, и особенно прогрессивно-сдельной оплаты труда, мы не имели бы такого быстрого развития стахановского движения. Интерес рабочих к повышению своего заработка имел немаловажное значение для развертывания стахановского движения, и действительно заработки стахановцев стали рекордными.

Ликвидация карточек и установление единых цен на продтовары привели к значительному снижению рыночных цен на эти продукты. Подсчеты показывают, что снижение этих цен достигло в течение прошлого года не менее, чем 25—30 проц. Понятно, что это намного подняло роль денег в глазах населения.

Развитие денежного хозяйства сказалось и в развернувшейся борьбе за рентабельность в промышленности. В связи с этим за работой Макеевского металлургического завода им. тов. Кирова следили все заводы.

Развитие денежного хозяйства нашло свое выражение и в росте денежных вкладов как в городе, так и в деревне. Особенно быстро стали расти вклады колхозов в государственном банке.

О развитии денежного хозяйства говорит также быстрый рост товарооборота во всей стране.

Поскольку ценность рубля за истекший год значительно повысилась, а наряду с этим быстро росли денежные доходы рабочих и колхозников, постольку, понятно, что развитие денежного хозяйства в истекшем году сыграло большую положительную роль в успехах народного хозяйства.

В-третьих, ускорение под'ема народного хозяйства стало возможно потому, что оно опиралось на БЫСТРЫЙ РОСТ МАТЕРИАЛЬНОГО БЛАГОСОСТОЯНИЯ РАБОЧЕГО КЛАССА И КОЛХОЗНОГО КРЕСТЬЯНСТВА.

Указывая на корни стахановского движения тов. Сталин говорил:

«Основой стахановского движения послужило, прежде всего, коренное улучшение материального положения рабочих. Жить стало лучше, товарищи. Жить стало веселее». (АПЛОДИСМЕНТЫ).

Что это действительно так, что жить действительно стало лучше и веселее, это после речи товарища Сталина на стахановском совещании подтвердили рабочие и работницы, колхозники и колхозницы во всех уголках нашей страны. Об этом свидетельствуют и указанные мною, в связи с развитием денежного хозяйства в стране, факты: укрепление рубля, снижение цен на продовольственные продукты, рост вкладов в банки со стороны колхозов, увеличение сбережений городского и деревенского населения и другое.

Улучшение материального положения рабочих сыграло громадную роль в под'еме производительности труда и в ускорении всего нашего хозяйственного роста. Увеличение доходов колхозов и колхозников, особенно в районах технических культур, а также животноводства, в большой мере способствовало развертыванию борьбы за высокий урожай хлопка, свеклы и т. д.

Правильной политикой большевистской партии нам удавалось до сих пор найти нужную жизненную связь между интересами народного хозяйства в целом и улучшением материального положения рабочих и колхозников. Особое значение в этом отношении имеют итоги прошлого года.

К числу главных итогов этого года надо отнести следующее: стахановско-виноградовско-кривоносовское движение, движение пятисотниц в свекловичных районах и „тридцатников" в хлопковых районах Узбекистана, большие успехи комбайнеров и т. п.,—все это свидетельствует о том, что в 1935 году больше, чем когда бы то ни было, широкие массы трудящихся сами почувствовали неразрывную связь успехов развития народного хозяйства с под'емом их материального благосостояния.

В этом мы видим предпосылку величайшей важности для еще больших успехов в 1936 году. (АПЛОДИСМЕНТЫ).

II. Задачи четвертого года второй пятилетки

1. Новый под'ем народного хозяйства, техническая реконструкция и стахановское движение

Народно-хозяйственный план 1936 года представляет из себя гигантскую программу.

ПО ПРОМЫШЛЕННОСТИ: ставится задача увеличения валовой продукции на 23 проц., что должно обеспечить стране получение промышленной продукции на 81 миллиард рублей. Годовое задание 1936 года больше, чем на 4 проц. превышает соответствующее задание второй пятилетки.

За один год крупная промышленность должна дать прирост продукции в размере 15 миллиардов рублей (в ценах 1926-27 года). Следует эту цифру сравнить с 1927 годом, когда вся валовая продукция крупной промышленности оценивалась в 13,6 миллиарда рублей.

В соответствии с интересами технической реконструкции народного хозяйства, наибольший абсолютный прирост продукции должна дать тяжелая промышленность.

У нас идет создание ряда новых отраслей промышленности и строительство многих новых предприятий, а также большое строительство в области транспорта и сельского хозяйства. У нас еще есть ряд отраслей промышленности, не говоря уже о сельском хозяйстве, которые находятся на низком техническом уровне (лесозаготовки), или сильно отстали от передовой заграничной техники, что особенно относится к ряду отраслей легкой промышленности. Все это определило большой темп прироста продукции тяжелой промышленности, который составляет в этом году 26 проц. Особенно большой прирост продукции должны дать следующие отрасли: грузовые автомобили—89 проц., машиностроение — 31 проц., прокат—30 проц., сталь—28 проц., каменный уголь—24 проц. В этом году чугуна должно быть произведено 14,5 миллионов тонн, стали 16 млн. тонн, проката 12,2 млн. тонн. Этим планом обеспечивается перевес производства стали над чугуном, а также значительное подтягивание проката.

Но наибольший темп роста валовой продукции должна дать легкая промышленность, сильно отстававшая до последнего времени в темпах под'ема. По Наркомлегпрому мы должны получить увеличение промышленной продукции свыше, чем на 29 проц., чего мы еще никогда не имели в легкой промышленности и что требует большой организованности от работников легкой промышленности.

По Наркомпищепрому и Наркомлесу намечено увеличение валовой продукции не менее, чем на 22 проц.

План капитальных работ по народному хозяйству на 1936 г. определен в 32,3 миллиарда рублей. Из этой суммы на промышленность идет 14 миллиардов рублей, на железнодорожный транспорт—4,7 миллиарда рублей, на водный транспорт—1,5 миллиарда рублей, на сельское хозяйство — 2,6 миллиарда рублей (не считая капиталовложений самих колхозов), на культурно-бытовое строительство, включая коммунальные дела, жилища, просвещение, здравоохранение—8 миллиардов рублей.

План капитальных работ по тяжелой промышленности дает особенное увеличение вложений в цветную металлургию, нефтяную промышленность и электростроительство. По плану промышленного строительства в целом особое внимание уделено развертыванию промышленности, производящей предметы потребления, в связи с чем план капитальных работ по легкой и местной промышленности увеличен почти в два раза, а по пищевой в полтора раза против 1935 года.

В строительном плане этого года займет важное место Москва, а также Ленинград, с их планами общей реконструкции, что будет иметь большое значение *для повышения* культуры нашего строительства во всей стране.

Особой и крупнейшей задачей этого года является создание строительной промышленности, как особой отрасли индустрии, и удешевление производства стройматериалов и строительства в целом, для чего теперь имеются особенно благоприятные условия в связи с укреплением рубля.

В отношении ТРАНСПОРТА ПЛАН УСТАНАВЛИВАЕТ СЛЕДУЮЩЕЕ ЗАДАНИЕ: по железным дорогам увеличение грузовых перевозок на 15 проц. и среднесуточная погрузка в течение года—78,5 тыс. вагонов; по водному транспорту план грузовых перевозок увеличивается на 18 проц. по реке и на 20,5 проц. по морскому транспорту.

Строительная программа железнодорожного транспорта характерна рядом крупных реконструктивных мероприятий, что крайне важно с точки зрения его дальнейшего роста.

Главной задачей промышленности и транспорта в этом году является умелое, организованное развертывание стахановского движения на основе решения декабрьского пленума Центрального Комитета ВКП(б). Если промышленность и транспорт сумеют по-настоящему выполнить возложенные на них этим решением задачи, то гигантская программа этого года будет не только выполнена, но и перевыполнена. (БУРНЫЕ АПЛОДИСМЕНТЫ).

Достигнутые уже нами успехи по технической реконструкции промышленности не малы. Благодаря новой технике появились у нас и новые кадры, овладевшие этой техникой.

„Задача состоит в том—говорится в решении пленума ЦК—чтобы, пользуясь всеми научными знаниями и техническим опытом, накопленными промышленностью, отрешиться от недоиспользования техники, неизбежного в капиталистическом обществе, где рабочий работает не на себя, не на коллектив, а на капиталиста, где хозяйство развивается не по плану, в интересах всего народа, а стихийно, в интересах отдельных капиталистов, пойти в ногу со стахановским движением, возглавить его и помочь ему создавать новую, высшую, по сравнению с капитализмом, производительность труда".

Партия указывает вместе с тем на необходимость «сломить оставшееся сопротивление стахановскому движению» со стороны отсталой части хозяйственников и инженерно технических работников промышленности и транспорта, а также решительно разоблачать классово-враждебные элементы, которые попытаются сделать враждебные вылазки против стахановцев.

Организовать и возглавить стахановское движение по всей промышленности и транспорту—такова наша задача. Тогда ряды стахановцев будут расти, а вместе с этим еще быстрее будет под'ем народного хозяйства.

Стахановцы показали на деле, что установленные ранее технические нормы и проектные мощности, а также нормы выработки во многих случаях теперь уже не подходят, как устарелые, как заниженные. Мы имеем уже в некоторых случаях такие образцы работы стахановцев, которые превосходят лучшие заграничные образцы по высокой производительности труда и по умелому использованию техники.

Некоторые доменные печи у нас стали работать не хуже и даже лучше заграничных. Стахановцы в Донбассе в ряде случаев дали гораздо более высокую производительность, чем, скажем, в лучших шахтах рурского бассейна. В автотракторной промышленности стахановско-бусыгинское движение также дало образцы более высокой производительности, чем на американских заводах.

ПРОДОЛЖЕНИЕ ДОКЛАДА СМОТРИ НА 3 СТРАНИЦЕ

ПЛАН И НАШИ ЗАДАЧИ

Продолжение доклада председателя Совнаркома Союза ССР тов. В. М. МОЛОТОВА о народно-хозяйственном плане 1936 года на второй сессии Центрального Исполнительного Комитета Союза ССР

По таких образцов у нас еще очень мало.

Средний уровень производительности труда и себестоимость продукции у нас еще значительно отстают от американского и европейского. Это отставание закреплялось теми устаревшими техническими нормами и заниженными для теперешнего времени нормами выработки, которые у нас существовали.

Поэтому партия и правительство поставили перед рабочими, инженерно-техническими работниками и хозяйственными руководителями промышленности и транспорта задачу пересмотра технических норм в сторону повышения, соответственно—пересмотра норм выработки также в сторону некоторого повышения. Это должно обеспечить и удешевление продукции, что очень важно. К выполнению этой задачи надо в ряде отраслей приступить уже в ближайшее время, рассмотрев эти вопросы на соответствующих производственных конференциях. Крупнейшее значение имеет решение провести пересмотр технических норм и норм выработки без изменения расценок и с увеличением фонда зарплаты.

Проведение этого решения отвечает как интересам государства, так и интересам рабочих и работниц. Старые технические нормы, а соответственно и нормы выработки были приспособлены к отсталым рабочим, не представлявшим еще себе новой техники. Теперь эти отсталые нормы в некоторых случаях уже лишают рабочих стимула к дальнейшему повышению производительности труда и тем самым тормозят также развитие промышленности. Они подлежат пересмотру в соответствии с ростом кадров, овладевших новой техникой, могущих работать не по-отсталому, а по-новому, по более передовым нормам.

Перед нами, как известно, стоит задача догнать передовые по технико-экономическому уровню капиталистические страны. Мы успешно двигаемся в этом направлении за все эти годы. Стахановское движение позволяет сделать новый крупный шаг в решении задачи «догнать и перегнать». Вслед за наиболее передовыми стахановцами, за эту задачу берутся все новые и новые группы рабочих, новые цеха и заводы. Например, Макеевский им. Кирова, о чем недавно писал тов. Гвахария. У нас уже началось движение за стахановские смены, за стахановские сутки, за стахановские пятидневки. Надо опереться на это растущее движение для того, чтобы мобилизовать как можно больше сил на борьбу за решение задачи догнать и перегнать передовые по освоению техники капиталистические страны. (АПЛОДИСМЕНТЫ). У нас уже не мало людей, которые могут поставить перед собой задачу—работать не хуже, а лучше, чем за границей; использовать машины и орудия не хуже, а лучше, чем за границей; обеспечить производительность труда в заводах и фабриках не меньшую, а большую, чем за границей (АПЛОДИСМЕНТЫ).

Успехи технической реконструкции и растущие кадры людей, владеющих техникой своего дела, дают нам возможность все более успешно решать эту задачу. В наших условиях, в решении этой задачи кровно заинтересованы сами рабочие и работницы, потому-что это лучший путь не только к под'ему народного хозяйства, но и к быстрому повышению материального и культурного уровня трудящихся в нашей стране.

ПО СЕЛЬСКОМУ ХОЗЯЙСТВУ план 1936 года намечает крупнейшие задачи.

Валовая продукция сельского хозяйства должна увеличиться всего на 24 проц., при чем более быстро должна расти продукция животноводства. Это значит, что рост валовой продукции сельского хозяйства должен итти даже быстрее, чем рост промышленной продукции.

По зерну планом поставлена задача обеспечить получение 6,3 миллиарда пудов, что будет означать большое продвижение вперед в выполнении выдвинутой партией задачи: добиться через три—4 года урожая в 7—8 миллиардов пудов зерна. При этом должны быть приняты некоторые дополнительные меры по стимулированию производства пшеницы в основных зерновых районах.

По хлопку темп прироста продукции намечен на уровне зерна, то-есть в 14 проц. Это требует того, чтобы в среднем по СССР урожайность орошаемого хлопка поднялась с 10,2 до 11,2 центнера с гектара.

Наиболее высокие задания по увеличению продукции даются льну—с приростом в 42 проц., и сахарной свекле—с приростом в 57 проц. Это об'ясняется тем, что урожайность льна, а также свеклы, у нас еще совершенно недостаточная и мы имеем здесь большие резервы. Урожайность по льну должна быть повышена с 2,6 до 3,7 центнеров с гектара, а урожайность по сахарной свекле против фактической средней прошлого года в 132 центнера должна быть повышена до 204 центнеров с гектара.

Планом намечены большие задания по ЖИВОТНОВОДСТВУ. Поголовье лошадей должно увеличиться за этот год на 10 проц., крупного рогатого скота—на 17 проц., овец и коз—на 22 проц., свиней—на 34 проц. Обеспечить такой под'ем поголовья скота—значит добиться больших успехов в под'еме животноводства и в под'еме народного хозяйства в целом. Испытанный в прошлом году метод под'ема животноводства—установление государственного плана выращивания скота по областям, дал свои положительные результаты. В этом году мы должны использовать метод государственного плана по животноводству еще более организованно и мобилизовать вокруг этого дела лучшие силы колхозов.

О росте технического вооружения сельского хозяйства говорит миллиардная программа производства сельхозмашин в 1936 году, задание о 60 тысячах комбайнов, увеличение мощности тракторного парка на 30 проц. и план организации новых 575 МТС. Значительно растет также снабжение сельского хозяйства минеральными удобрениями.

Таким образом, народно-хозяйственный план дает невиданную еще по размаху программу под'ема сельского хозяйства. Дело теперь в организации работы в колхозах и совхозах, дело в том, чтобы во-время и хорошо провести подготовку к севу, организованно провести агротехнические мероприятия в течение всего периода сельскохозяйственных работ и развернуть соревнование масс и отдельных колхозников и работников совхозов вокруг задач повышения урожайности зерна, хлопка, свеклы, льна и других культур.

В нашем сельском хозяйстве тоже немало новых людей, овладевших новой сельско-хозяйственной техникой. Достаточно привести пример с комбайнерами, которые в прошлом году дали уже в среднем удвоенную производительность труда против предыдущего года, а в некоторых случаях довели уборку комбайном за сезон до 1000 гектар и больше.

Пятисотницы свекловичных районов при от'езде дали обещание приехать на будущий год шестисотницами, а некоторые и семисотницами. И мы знаем, что движение за высокую урожайность свеклы разрастается.

В передовых хлопковых районах растет большое движение за 25 — 30 центнеров хлопка с гектара, а есть и такие колхозы, которые ставят перед собой задачу получения урожаев хлопка в 40 — 50 и 60 центнеров с гектара.

В конце-концов, и в сельском хозяйстве тон сейчас задают новые люди, работающие не по-старинке, а по новым нормам, с использованием передовой машинной техники и агротехники в целом. От них прежде всего будет зависеть успех в деле дальнейшего под'ема сельского хозяйства, так как они являются вожаками большого и быстро растущего массового движения в колхозах и совхозах.

Наши успехи в деревне пойдут теперь тем быстрее, чем лучше мы приведем в действие новый устав сельскохозяйственной артели, принятый вторым колхозным с'ездом. Этот устав, закрепляя навечно землю за колхозами, и устанавливая правильные взаимоотношения между колхозом и его отдельными членами, а также правильные взаимоотношения между колхозниками и их руководящими органами, является могучим средством укрепления колхозов и под'ема благосостояния колхозников. Привести этот устав в действие, то-есть на деле обеспечить работу колхозов в соответствии с этим уставом, значит развить активность колхозников и колхозниц в под'еме колхозного производства и поднять сознательность их участия в борьбе за свою зажиточную, культурную жизнь.

Все это говорит за то, что пришло время быстрого под'ема сельского хозяйства, что колхозы ведут деревню к счастливой жизни, что главное теперь в самих колхозниках, и особенно в колхозниках, овладевших по-настоящему техникой своего дела, и в нашем руководстве колхозным строительством.

Новый под'ем народного хозяйства должен опереться на развернутую теперь техническую реконструкцию и на те кадры новых людей, овладевших техникой и стремящихся перекрыть не только наши, но и заграничные нормы, опереться на тех новых людей, которые составляют ядро стахановского движения. Если стахановское движение за короткое время в прошлом году уже показало немало замечательных образцов социалистического труда, то 1936 год должен стать СТАХАНОВСКИМ ГОДОМ во всех отраслях народного хозяйства. (БУРНЫЕ АПЛОДИСМЕНТЫ).

2. Ликвидация классов, общий под'ем благосостояния, под'ем культурности рабочих и колхозных масс

План этого года дает программу большого нового хозяйственного под'ема. Народное хозяйство может теперь взяться за выполнение этой гигантской программы, так как оно стало полностью СОЦИАЛИСТИЧЕСКИМ хозяйством.

У нас не осталось ни в одной отрасли хозяйства капиталистов, не осталось и капиталистиков. Мы успешно осуществляем основную политическую задачу второй пятилетки — ликвидацию капиталистических элементов и классов вообще.

Это не значит, что у нас перевелись враждебные нам по своей классовой природе элементы. Их еще осталось немало. И малейшее ослабление революционной бдительности они использовывают, чтобы пакостить и бросать нам палки в колеса. Нельзя также забывать о том, что мелкобуржуазная стихия живуча, что даже среди трудящихся крестьян—колхозников, в массе служащих нашего госаппарата, а иногда и среди рабочих, они легко находят своих выразителей, то в виде всякого рода спекулянтиков, то в виде рвачей в отношении колхозного и государственного добра, то в виде антисоветских сплетников и т. п.

Но если взять теперешнюю социальную основу нашего государства, то она полностью соответствует тому факту, что все народное хозяйство страны стало социалистическим (АПЛОДИСМЕНТЫ). В этом смысле задачу ликвидации классов мы решили (АПЛОДИСМЕНТЫ).

Ликвидация капиталистических элементов, то-есть уничтожение паразитов, живущих за счет народных масс, и сделала возможным направить все доходы страны в распоряжение самих трудящихся и их государства. (АПЛОДИСМЕНТЫ). На этом основан быстрый под'ем благосостояния рабочего класса и колхозного крестьянства, который идет на наших глазах.

Все говорит за то, что 1936 год станет годом общего под'ема благосостояния рабочих и колхозных масс в большей мере, чем это было раньше. Программа нового под'ема народного хозяйства является вместе с тем программой нового общего под'ема благосостояния рабочих, служащих и колхозников нашей страны.

Мы уже знаем какой рост народного хозяйства намечен планом этого года. Значительно увеличивается также государственный бюджет (на 21,5 проц.), расходы которого, за исключением нужд обороны и управления, в целом идут на обслуживание хозяйственного и культурного под'ема страны. Еще в большей мере увеличивается народный доход в нашей стране, возрастая почти на 27 проц. против предыдущего года.

Насколько быстро должны расти доходы населения в этом году, видно из следующих данных. План предусматривает увеличение денежного фонда заработной платы всех рабочих и служащих на 13 проц., при росте средней заработной платы на 8,5 проц. против уровня прошлого года. Должно увеличиться и общее количество занятых рабочих и служащих на 1 миллион человек.

Затраты на жилищное строительство в этом году достигнут 3.065 миллионов рублей, что дает рост на 60 проц. Бюджет социального страхования рабочих и служащих поднимается до 8 миллиардов рублей, что дает увеличение больше, чем на 19 проц. Все другие данные о средствах, которые будут направлены на обслуживание культурно-бытовых нужд рабочих и служащих, на коммунальное строительство, здравоохранение, просвещение, говорят также о быстром росте затрат государства на эти цели.

Поскольку мы держим твердый курс на дальнейшее укрепление советского рубля, значение этих крупных затрат еще больше возрастает. В связи с этим для рабочего и служащего особенно важен тот факт, что при дальнейшем росте его денежной заработной платы будет в еще большей мере расти его РЕАЛЬНАЯ заработная плата. Добавьте к этому, что теперь будет шире применяться прогрессивно-сдельная и премиальная оплата труда, а также то, что развитие стахановского движения, над которым мы будем усиленно работать, несет с собой и высокие стахановские заработки.

О росте благосостояния в деревне говорят уже приведенные цифры под'ема всех отраслей сельского хозяйства, который, как известно, должен дать увеличение валовой продукции сельского хозяйства на 24 проц.

Из года в год растут денежные доходы колхозников, увеличиваются выдачи денег по трудодням. Растут также доходы самих колхозов. Сумма денежных доходов колхозов должна в этом году подняться с 9,4 миллиардов рублей прошлого года до 11,9 миллиардов рублей. Такой рост денежных доходов будет иметь особенно большое значение в виду указанного укрепления советского рубля.

Быстро идет ликвидация бескоровности у колхозников. Целые области уже ликвидировали эту бескоровность, обеспечив колхозников коровой или по крайней мере телкой.

Показателем роста благосостояния является также предоставление отпусков беременным колхозницам, согласно нового колхозного устава, который и в этой части должен быть полностью проведен в этом году.

Улучшение материального положения рабочих и колхозников должно теперь пойти быстрее, чем раньше. Осуществление этой задачи, однако, несовместимо со срывом финансовой и бюджетной дисциплины в наших предприятиях и учреждениях, что имело место ввиде значительных перерасходов по фондам заработной платы в прошлом году. Проведение политики под'ема общего благосостояния не мирится также с расхлябанностью в выполнении государственных планов по заготовкам сельскохозяйственных продуктов, что имело место в прошлом году в некоторых областях, например, по льну, конопле и подсолнуху.

У нас полным ходом идет под'ем промышленности и сельского хозяйства, а с прошлого года и транспорта. Следовательно, мы имеем все предпосылки для дальнейшего под'ема общего благосостояния населения в стране. Теперь дело упирается в РАЗВИТИЕ ТОРГОВЛИ.

На 17 с'езде партии тов. Сталин говорил:

«Задача развертывания товарооборота и решительного улучшения транспорта является той очередной и актуальнейшей задачей, без разрешения которой мы не можем двигаться вперед».

Тов. Сталин раз'яснял:

«Если развитие нашей экономики упирается в развитие товарооборота, в развитие советской торговли, то развитие советской торговли в свою очередь упирается в развитие нашего транспорта как железнодорожного и водного, так и автомобильного».

Теперь мы можем сказать, что часть поставленной партией два года тому назад задачи, а именно часть касающаяся транспорта, успешно в общем решена. Этого еще нельзя сказать в отношении товарооборота.

Поэтому в центре хозяйственных задач 1936 года должна стоять задача развития советской торговли, от которой теперь многое зависит.

Для развития советской торговли в этом году создаются исключительно благоприятные условия. Товарная масса и рыночные фонды возрастают в огромной степени. Доходы населения увеличиваются, как никогда. Денежное хозяйство у нас находится в периоде широкого развития. Советский рубль крепнет.

Теперь дело в организации торговли, в ее культурности, в ее кадрах. Карточная система отучила торговый аппарат от некоторых элементарных обязанностей, которые прививаются теперь довольно туго. Промышленность за время острого дефицита в промтоварах во многих случаях отвыкла считаться с требованиями и вкусами потребителей. Коммунисты, которые несут ответственность и за эту отрасль социалистического хозяйства, относились зачастую барски-пренебрежительно или по-мещански-близоруко к делу торговли.

Теперь с таким положением мириться нельзя. А самое главное, что с такими порядками уже не хочет мириться как городской, так и деревенский потребитель.

«Потребитель» в нашей стране стал жить лучше и веселее, а хочет он жить еще лучше и еще веселее. На этом основании он пред'являет к нам новые, вполне законные требования, между прочим, и по улучшению торговли.

После отмены карточек, а также в связи с развитием колхозной торговли, торговля продовольственными товарами заметно улучшилась. Сильно отстает торговля промтоварами.

В этом году производство промтоваров расширяется очень значительно. Надо только добиться решительного улучшения КАЧЕСТВА промтоваров, должного АССОРТИМЕНТА, а также лучшей УПАКОВКИ и т. п. О большом спросе рабочих на культтовары: радио, патефоны, музыкальные инструменты, мебель, спортивные вещи часто напоминали нам недавно товарищи стахановцы. Наши колхозники своим спросом, на так называемые городские товары, часто напоминают о том, что они уже не прежние крестьяне. Теперь в деревне велик спрос на железные кровати, стенные часы, вязаное белье, шелковые платья, пальто с меховым воротником, свитры, велосипеды, а также растет спрос на чертежные линейки, циркули, готовальни, фотоаппараты и т. п.

Надо, чтобы эти новые запросы получили широкое удовлетворение уже в ближайшее время.

Но дело не только в под'еме благосостояния, а и в росте культурно-технического уровня рабочего класса и культурности всей массы населения страны.

Тов. Сталин в речи о стахановцах говорил, что стахановское движение „содержит в себе первые начатки, правда, еще слабые, но все же начатки такого именно культурно-технического под'ема рабочего класса нашей страны". Надо признать, что если-бы не было этого культурно-технического под'ема рабочего класса в нашей стране, стахановское движение не могло бы одновременно и быстро развертываться и в Донбассе, и в Москве, и в Вичуге, и в Ленинграде, и на Украине, и в Сибири. Из этого следует, что каждый успех нашей борьбы за дальнейший под'ем культурно-технического уровня рабочего класса и за повышение культурности всей массы трудящихся будет давать нам новые тысячи и тысячи стахановцев и демченковцев, бусыгинцев и виноградовцев, кривоносовцев и пропинцев, а от роста этих кадров и зависят теперь настоящие успехи в под'еме народного хозяйства.

В подготовке новых кадров промышленности и транспорта большую роль сыграли введенные 3 года тому назад экзамены по техническому минимуму для рабочих. Теперь эта задача выросла в большое дело. Наша партия требует „сделать обучение техническому минимуму всеобщим и обязательным для всех рабочих и работниц, подчинив это важнейшее дело задаче под'ема культурно-технического уровня рабочего класса до уровня работников инженерно-технического труда" (Декабрьский пленум ЦК ВКП(б).

Тов. Сталин раз'яснил значение задачи культурно-технического под'ема рабочего класса, как задачи, от решения которой зависит переход от социализма к коммунизму. Таким образом, раскрыта великая перспектива дела под'ема культурно-технического уровня рабочего класса.

Эта задача становится все более актуальной и для колхозного крестьянства.

Наше сельское хозяйство перестраивается на базе современной техники. Там растут многочисленные кадры новых людей—знатоков новой техники. Эти люди стоят уже близко к передовикам рабочего класса. Число их растет с каждым днем. Возможность такого быстрого роста об'ясняется тем, что растет и общий культурный уровень колхозной массы.

Наша партия уделяла исключительное внимание вопросам культуры в прошлом году.

По инициативе тов. Сталина вопросы школы ставились особенно часто за это время. Тут и вопрос о школьном строительстве в городах, тут и вопрос о переработке учебников для начальных и средних школ, и вопрос о тетрадях, и о школьных принадлежностях, и другие. В этом году в еще большей мере расширяется школьное строительство, и всем вопросам улучшения школы должно быть уделено еще большее внимание.

Специальным декретом правительство недавно сняло всякие ограничения, связанные с социальным прошлым, для поступающих в высшие школы и техникумы. Теперь нет нужды в этих ограничениях, но зато должны повыситься наши требования в отношении действительных знаний и качественного уровня учебы.

С другой стороны, все делается для того, чтобы ускорить темпы культурной работы в отсталых районах и, прежде всего, в тех республиках и национальных областях, которые вплоть до революции обрекались царской властью на отсталость.

Правительство уделяет теперь большое внимание организации научной работы, деятельности Академии наук и других научных учреждений. Правительство приняло также решения о создании Комитета Искусств при Союзном Совнаркоме, считаясь с ростом культурных потребностей трудящихся, и с необходимостью придать делу развития искусств должный государственный размах.

Все это отвечает интересам под'ема культурно-технического уровня рабочего класса и под'ема культурности всего населения страны.

Нам нужны и другие меры по поднятию культурного уровня народных масс. Сюда, в особенности, относятся меры в области здравоохранения, жилищного дела, организации городского хозяйства и т. п. Нельзя, в самом деле, мириться с таким положением, что наши органы здравоохранения совсем не интересуются внедрением простейших лекарств не только в городе, но и в деревне. Сейчас в этой области нет элементарного порядка, а между тем нужно обеспечить даже глухие деревни простейшими лекарствами, производство которых у нас может быть поставлено в неограниченном количестве, путем их активного внедрения в деревню и, если хотите, путем хорошей советской рекламы,—и этим будет сделано хорошее культурное дело.

У нас недавно еще безобразно строились жилища для рабочих. Теперь мы накопили достаточно опыта, чтобы строить хорошо и создавать действительно культурные условия жизни для семей рабочих. У нас уже довольно развито автомобильное сообщение в городах, но недостаточна забота, например, в отношении развития такси, что имело бы свое значение для городского населения.

Конечно, благосостояние и культурный уровень населения нашей страны растут быстрее, чем в любой другой стране. Достаточно указать на простой факт высокой рождаемости и большого сокращения смертности, чего нет в других странах, и что не могло бы иметь места без роста благосостояния и без под'ема культурного уровня населения.

Но в наших руках имеются теперь такие могучие средства под'ема культурно-технического уровня рабочего класса и культурности всего населения, что надо только научиться ими пользоваться, и мы пойдем вперед еще быстрее.

ПРОДОЛЖЕНИЕ ДОКЛАДА СМОТРИ НА 4 СТРАНИЦЕ.

По СССР

Принято 10 шахт

ПРОКОПЬЕВСК, 10. Комиссия Наркомтяжпрома закончила работу по приемке шахтного строительства по всему Кузбассу. Принято 10 шахт общей мощностью в 5910 тыс. тонн угля. Среди них шахта-гигант им. Кирова в Ленинске, мощностью в 1,5 миллионов тонн в год. Все они оборудованы новейшими механизмами.

На 1936 год комиссия установила добычу по всем шахтам в 4895 тыс. тонн.

Увеличивается поголовье скота

Предварительные материалы о переписи, поступающие из районов, говорят о значительном росте поголовья скота и перевыполнении государственного плана по увеличению поголовья и выращиванию молодняка.

В Чертковском районе Северо-Донского округа (Азовочерноморье) по сравнению с январской переписью прошлого года поголовье лошадей увеличилось на 18 проц., поголовье крупного рогатого скота—на 29 проц., жеребят на 57,8 проц., свиней на 68 проц., овец на 15 проц. Государственный план увеличения поголовья крупного рогатого скота, свиней и план выращивания телят в районе значительно перевыполнен.

В Хоперском районе Сталинградского края на первое января 1935 г. было 793 лошади, 5547 голов крупного рогатого скота, 1400 овец и 2630 свиней. Сейчас же в районе, как показала перепись, имеется 928 лошадей, 7706 голов крупного рогатого скота, 1920 овец и 5300 свиней.

Большая зверобойная экспедиция

В Мурманском порту заканчиваются работы по снаряжению большой зверобойной экспедиции в гирла Белого моря.

На бой гренландского тюленя отправляются пять ледоколов: «Садко», «Седов», «Малыгин», «Сибиряков», «Русанов» и четыре мощных бота.

Разведку на промысле будут вести три самолета, пилотируемые летчиками Козловым, Власовым и Вершинским.

Суда выходят на промысел в конце февраля и пробудут в море около трех месяцев.

Начальником экспедиции назначен капитан В. И. ВОРОНИН.

ИТАЛО-АБИССИНСКАЯ ВОЙНА

Ненадежное положение итальянских войск

ЛОНДОН, 10. Командующий итальянскими вооруженными силами в Восточной Африке маршал Бадольо, по сообщениям из Абиссинии, запросил подкреплений численностью в 80 тыс. человек. Положение итальянских войск на северном фронте становится все более ненадежным. Вблизи Дабат итальянский самолет вследствие порчи мотора произвел вынужденную посадку и захвачен абиссинцами.

На северо-востоке войска раса Имру перешли реку Такказе у пункта, где в нее впадает река Мен Вери и продвигаются по долине, находящейся влево от расположения войск раса Сейюма в области Тембиен. Операции абиссинских войск в долине реки Такказе создали серьезную угрозу итальянским коммуникационным линиям между Адуей и Макале.

На южном фронте итальянское командование сконцентрировало больше всего силы в районе реки Ганале Дориа, где итальянские самолеты бомбардируют расположение войск раса Деста три или четыре раза в неделю. Единственный результат бомбардировки — тот, что абиссинские войска вынуждены менять позиции. Итальянское командование ставит себе задачей спровоцировать абиссинские войска на массовую атаку, однако, рас Деста не поддается на провокацию. Абиссинские войска захватили шесть итальянских танков и 9 пулеметов в сражении у пункта Карнале к западу от Горахая. Итальянцы потеряли убитыми старшего офицера и 100 человек туземных войск.

Нота абиссинского посланника в Париже в Лигу наций

ЖЕНЕВА, 10. В ноте на имя генерального секретаря Лиги наций, абиссинский посланник в Париже Вольде Мариам обращает внимание Лиги наций на то, что итальянские военные власти в Абиссинии продолжают применять против абиссинских войск на северном фронте ядовитые газы. Не взирая на всеобщее возмущение, вызванное бомбардировкой шведского Красного креста, итальянские авиаторы снова обстреляли госпиталь Красного креста в Дагга Бур. Абиссинское правительство повторно настаивает, чтобы Совет Лиги наций расследовал все факты и констатировал наличие этих нарушений международных конвенций в целях энергичного вмешательства для их прекращения.

«Конфликт остается неразрешенным

РИМ, 9. Шведский посланник посетил товарища министра иностранных дел Сувича для обсуждения вопроса о бомбардировке шведского госпиталя в Абиссинии. В официальных кругах заявляют, что итальянское правительство не может согласиться с предложениями Швеции по этому вопросу. Это означает, повидимому, что конфликт остается неразрешенным.

Увеличение итальянской армии

ВЕНА, 8. По сообщению из Рима маршал Бадольо (командующий итальянскими войсками в Восточной Африке) обусловил новое наступление на абиссинцев посылкой в его распоряжение новых крупных контингентов войск. По его мнению, даже укрепление передовых частей на занимаемых ими позициях возможно лишь в том случае, если они будут усилены новыми подкреплениями. В Риме утверждают, что итальянская армия в Абиссинии, насчитывающая сейчас 250 тыс. солдат, будет увеличена еще на 150 тысяч солдат, которые должны быть в кратчайший срок мобилизованы. Одна пятая часть находящихся в Эритрее итальянских войск рассматривается как небоеспособная и частично заменяется новыми войсками, перебрасываемыми из Италии.

* * *

ВЕНА, 8. Сообщая об отправке в Абиссинию ряда новых итальянских частей агентство «Телеграфен-компани» отмечает, что эта срочная отправка связана с тем, что в Абиссинии приближается период дождей и итальянское командование, повидимому, решило еще до наступления этого периода вернуть обратно захваченную в первые месяцы войны абиссинскую территорию, частично отбитую назад абиссинцами.

Совхозно-колхозные театры в 1936 году

Беседа с заведующим сектором искусства Наркомпроса АССРНП тов. Франком

В 1935 году в Немреспублике было два колхозно-совхозных передвижных театра: немецкий в Марксштадте и русский в Красном Куте. Оба эти театра работали над малыми формами. Само собой разумеется, что эти два театра никак не могли удовлетворить возросших культурных потребностей рабочих совхозов и колхозников. Поэтому предполагалось организация третьего колхозно-совхозного передвижного театра к 1-му января 1936 года.

К этому же времени нужно было перевести оба существующие театра на большие формы.

Однако, уровень наших сельских зрителей и их требования настолько возросли, что необходимо было уже в 1935 году создать еще один театр. Так и было сделано. Месяц тому назад в Бальцере начал работать третий в Немреспублике колхозно-совхозный немецкий театр. Марксштадтский и Краснокутский театры уже в этом году начали работать над большими формами. Причем, Краснокутский театр значительно пополнен профессиональными актерами и режиссурой.

Сейчас Унтервальденские кантонные организации решительно ставят вопрос об организации и у них колхозно-совхозного театра.

Условия для работы колхозно-совхозных передвижных театров в наступающем году будут значительно лучше, чем в 35 году. Достаточно сказать, что дотация театрам будет в два—три раза больше, чем в прошлом году.

По Саратовскому Краю

Художественная литература—семьям рабочих

РТИЩЕВО. Интересный опыт продвижения художественной литературы в семьи лучших рабочих проводит ртищевская железнодорожная библиотека.

Библиотекарь ЧЕРКАСОВА посетила квартиру стахановца, известного изобретателя рабочего тов. ХАРЬКОВСКОГО.

Она провела в семье беседу о художественной литературе и посоветовала какие взять в библиотеке книги. На другой день, после этого, жена и дети Харьковского пришли за книгами в библиотеку. Они взяли несколько книг, в том числе ОСТРОВСКОГО «Как закалялась сталь». Последняя книга очень пришла по вкусу жене тов. Харьковского. О содержании книги она поделилась со своими соседями. После нее книгу «Как закалялась сталь» читают все остальные члены семьи.

Лекция—„1905 год в Пугачевском уезде"

ПУГАЧЕВ. По просьбе колхозников села Старой Порубежки заведующий пугачевским музеем т. Журавлев прочитал в колхозе лекцию о революционном движении 1905 года в бывшем Пугачевском уезде. Лекцию прослушало свыше 150 колхозников, многие из них (Попов, Исаев и другие) выступили со своими воспоминаниями.

Ликвидировали бескоровность колхозников

ПИТЕРКА. Выполняя указания товарища СТАЛИНА, Питерский район наряду с досрочным выполнением государственного плана развития животноводства полностью ликвидировал бескоровность колхозников. В некоторых хозяйствах колхозников имеется до двух голов молодняка рогатого скота, до 10 овец, по 2 свиноматки, по 2—3 десятка гусей и до 50 кур.

* * *

ДЕРГАЧИ. Район успешно ликвидировал бескоровность. Из 3.000 колхозных дворов на 1 января 1936 года нет ни одного колхозного двора без коровы. Последние 110 колхозников приобрели коров в декабре 1935 года. Сейчас в районе развертывается большая работа по организации помощи колхозов колхозникам по сохранению скота, в частности, обеспечению кормами, оборудованию помещения и т. д.

Завоз сортовой пшеницы

БАЛАКАВО. В Балаковский район завозится 5 тысяч центнеров ценного сорта семенной пшеницы — Саррубра. Часть пшеницы из Вольска уже переброшена. Колхозы имени К. Маркса, им. Шкарбанова, «Соревнование», «Красный ижорец», имени Куйбышева будут иметь сплошные сортовые посевы.

Извещение

Горком ВКП (б) извещает всех коммунистов-одиночек, что 16 января в 7 часов вечера, в помещении горкома ВКП(б) комната № 23, состоится очередное партийное собрание с повесткой дня:

«ДОКЛАД О РЕШЕНИЯХ ДЕКАБРЬСКОГО ПЛЕНУМА ЦК ВКП (б) ПО ВОПРОСУ ОБ ИТОГАХ ПРОВЕРКИ ПАРТДОКУМЕНТОВ».

ГК ВКП (б).

ПОСТАНОВЛЕНИЕ

ПРЕЗИДИУМА ЦЕНТРАЛЬНОГО ИСПОЛНИТЕЛЬНОГО КОМИТЕТА АВТОНОМНОЙ СОЦИАЛИСТИЧЕСКОЙ СОВЕТСКОЙ РЕСПУБЛИКИ НЕМЦЕВ ПОВОЛЖЬЯ ОТ 30 ДЕКАБРЯ 1935 ГОДА.

Отмечая заслуги умершего молодого поэта тов. И. И. ШАУФЛЕР по работе на культурном фронте:

1) Принять на счет правительства расходы, связанные с похоронами тов. И. И. ШАУФЛЕР.

2) Выдать семье умершего единовременное пособие в размере 1000 руб.

3) До достижения совершеннолетия сына умершего установить на его воспитание персональную пенсию местного значения в размере 150 р. в месяц.

4) Обязать Наркомпрос авт. ССР немцев Поволжья к 1 мая 1936 года издать сборник всех произведений тов. И. И. ШАУФЛЕР.

Зам. председателя ЦИК'а **Шорин**.

За секретаря ЦИК'а **Зандберг**.

ГОРОД ЭНГЕЛЬС

В магазин Немгорта № 2 с 10 января поступило 15 патефонов и на 18.000 рублей разной мануфактуры. На днях ожидается прибытие всевозможного готового платья на сумму 50.000 руб.

* * *

На Энгельском мясокомбинате заканчиваются испытательные работы морозильного холодильника и с 15 января будет дан первый промышленный холод.

* * *

12 ЯНВАРЯ В 12 ЧАСОВ дня на городском катке конькобежная школа городского совета физкультуры организует внутришкольное соревнование по конькам.

С 3-х часов дня между командами физкультурного общества „Локомотив" и домом физической культуры состоится хоккейная игра.

Ответственный редактор П. РЫЖОВ.

ПОХИЩЕННЫЙ
партбилет ВКП (б) № 1344239
на имя ГЕЛЛЕР Д. И.
СЧИТАТЬ НЕДЕЙСТВИТЕЛЬНЫМ. 16

Горсеть потребкооперации имеет в продаже картофель кормовой
ПО 8 КОП. ЗА КГР.
Отпуск производится с овощехранилища, Амбарная ветка. 12

Немгизу требуется КАРТОТЕТЧИЦА,
владеющая русским и немецким языком.
Адрес: Халтурина 7.
№ 9.

Энгельское областное отделение КОГИЗ'а
Коммунарная площадь 15. Расчетный счет в Госбанке № 150|2535. Тел. 1-72

Поступили в продажу новые краевые издания:

Сталинские питомцы—Материалы совещания комбайнеров и комбайнерок СССР с членами ЦК ВКП (б) и правительства. Выступления комбайнеров края и ответ передовых комбайнеров края на речь вождя.—Саргиз 1936 г., цена в переплете—60 коп.

Гладков—Цемент. Роман—вновь переработан. Издан. Саргиз 1935 г., цена в переплете—5 руб.

Кассиль—Кондуит. (Последняя повесть о гимназии). Саргиз 1935 г., цена в переплете—3 руб.

Сборник пьес для колхозно-совхозных театров. Саргиз 1935 г., цена в переплете 2 р. 10 коп.

Сказки—Сказки колхозников Немреспублики. Саргиз 1935 г., цена в переплете—2 руб.

Литературный Саратов—АЛЬМАНАХ ПЕРВЫЙ—(Поэзия и проза. Фольклор. Литературная учеба. Драматургия и театр. Песни и музыка. Критика и библиография). Саргиз 1935 г., цена 4 руб.

Внимание!! Имеется в продаже новый политучебник.
ВОЛИН и ИНГУЛОВ—ПОЛИТГРАМОТА. Партиздат 1935 г., цена в переплете—3 руб. 25 коп.

ЗАКАЗЫ ШЛИТЕ ПО ВЫШЕУКАЗАННОМУ АДРЕСУ. **КОГИЗ.** 16

Кино-театр „УДАРНИК" 12-го января
Впервые на экране звуковой фильм
Настинька Устинова
Драма в 7 частях.
13, 14 и 15 января звуковой фильм
Джоз, комедия в 11 частях с участием Утесова
ВЕСЕЛЫЕ РЕБЯТА
АНОНС: „Марионетки" и гордость советского экрана АЭРОГРАД.
Начало 1 сеанса в 6 часов, 2—в 8 час. и 3—в 10 час.

Энгельск. русск. драм.-театр 12-го января
АННА КАРЕНИНА
Л. Н. Толстого.
13-го января
ШЕСТЕРО ЛЮБИМЫХ
Арбузов.
Билеты ударников действительны.
Начало спектакля ровно в 8 ч. веч.

Продолжение доклада председателя Совнаркома Союза ССР тов. В. М. МОЛОТОВА о народно-хозяйственном плане 1936 года на второй сессии Центрального Исполнительного Комитета Союза ССР

Мы успешно осуществляем задачу ликвидации классов и неуклонно идем по пути преодоления пережитков капитализма в экономике и сознании людей, но мы должны помнить то, что говорил Ленин о полном уничтожении классов.

Ленин говорил:

«Для полного уничтожения классов надо не только свергнуть эксплоататоров, помещиков и капиталистов, не только отменить их собственность, надо отменить еще и ВСЯКУЮ частную собственность на средства производства, надо уничтожить как различие между городом и деревней, так и различие между людьми физического и людьми умственного труда» (т. XXIV, стр. 337).

Ленин указывал, что это дело трудное и долгое. Нам особенно понятны теперь эти указания Ленина. Но нам должно быть понятно и то, что решение указанных Лениным задач зависит, прежде всего, от нашего умения организовать под'ем культурно-технического уровня рабочего класса и под'ем культурности колхозной деревни.

В этом году, в связи с большим ростом народного хозяйства и общим под'емом благосостояния в стране, мы можем и должны сделать настоящий большевистский шаг вперед в решении этих важнейших задач. (АПЛОДИСМЕНТЫ).

* * *

Все это означает, что и задачи руководства стали иными.

Стахановское движение обнаружило ряд слабых мест в нашем хозяйственном и, особенно, в техническом руководстве. Для некоторых хозяйственников и, особенно, для некоторых инженеров, стахановцы оказались полной неожиданностью. Они еще равнялись на старые, отжившие нормы, а передовые рабочие уже стали на новый путь.

Вместо того, чтобы подхватить и взять в свои руки руководство стахановским движением, некоторые товарищи—руководители оказались даже в плачевном положении живого тормоза. Куда уже дальше итти!

Конечно, это не значит, что наше хозяйственное руководство стало хуже или ослабло. Дело не в этом. Фактами снова и снова доказано, что иногда даже хозяйственник с хорошим именем и инженер с большой практикой отстают от передовых элементов рабочего класса. Это происходит, между прочим, потому, что приспособление организации хозяйственного управления к производственной жизни не всегда происходит своевременно.

Из этого мы должны сделать практические выводы.

Главный вывод заключается, по-моему, в том, что наши промышленные и транспортные наркоматы должны на деле превратиться в ПРОИЗВОДСТВЕННО-ТЕХНИЧЕСКИЕ ШТАБЫ по руководству своими предприятиями. Для этого требуется более непосредственная связь с заводами и фабриками. Этому, с другой стороны, нередко мешают промежуточные звенья хозяйственного аппарата, например, некоторые тресты, потерявшие уже положительное значение.

Вот почему партия и правительство признали целесообразным ликвидировать трестовскую систему в Наркомсовхозов и связать наркомат через его территориально-производственные управления непосредственно с совхозами. Поэтому же СНК принял решение о ликвидации трестов в бумажной и спичечной промышленности. Этим, очевидно, об'яснется также, что в Наркомтяжпроме увеличивается количество предприятий, непосредственно подчиненных наркомату и главным управлениям.

Стать на деле производственно-техническим штабом по управлению той или иной отраслью промышленности или транспорта, это значит взять на себя настоящую ответственность за технику и экономику предприятия и доказать на деле свое умение руководить по производственно-технической линии. К этому наши хозяйственные наркоматы теперь гораздо больше подготовлены, чем 2—3 году тому назад. Такое развитие хозяйственного управления идет по линии соответствующих решений 17 с'езда партии.

В связи с задачами общего под'ема благосостояния и особенно в связи с задачами под'ема культурности населения, большое значение имеет вопрос об УЛУЧШЕНИИ РАБОТЫ СОВЕТОВ в городе и в деревне.

Был период, когда некоторые функции, как, например, снабжение рабочих, жилищное дело, культурное строительство в значительной мере находились в непосредственном ведении хозорганов. Это вытекало из положения дел. Теперь, когда задачи хозяйственного руководства усложнились, а людей с хозяйственным опытом стало у нас больше и потребности рабочих выросли, нужно внести некоторые изменения в это положение. Во всяком случае, указанные функции во все большей части должны переходить от хозорганов к советам и их органам.

Между тем, у нас имеются городские советы, руководство которыми, включая и состав их работников, является из рук вон слабым. В результате мы имеем такие факты, как в Харьковском горсовете.

Наконец, о советах в деревне. К сожалению, до сих пор имеется не мало районов, в которых работа с сельсоветами совершенно запущена. Нельзя же сводить работу сельсоветов к выполнению отдельных государственных заданий по налогам и т. п. Да и сами районные центры требуют, по крайней мере, того, чтобы они были обеспечены элементарными культурными условиями: центральными и местными газетами, хорошей библиотекой, налаженными радио—и кино-установками, электричеством. Тогда будут лучше закрепляться руководящие кадры в районах.

Задачи 1936 года пред'являют серьезные требования к рабочему классу, к колхозному крестьянству и к руководящим кадрам.

Эти задачи гигантского масштаба, но они по плечу нашей стране.

Новый под'ем народного хозяйства, общий под'ем благосостояния и дальнейший под'ем культурности нашей страны мы полностью можем обеспечить, последовательно проводя политику ликвидации классов и остатков капитализма в экономике и сознании людей, политику завершения технической реконструкции и всемерной поддержки новых людей рабочего класса, получивших славное имя стахановцев.

Проходившие в последнее время в Москве совещания с работниками промышленности, транспорта и сельского хозяйства во многом послужат делу трудовой мобилизации строителей социализма для полного выполнения народно-хозяйственного плана. Мы должны поставить перед собой задачу не только выполнить, но и перевыполнить этот план. (АПЛОДИСМЕНТЫ).

ОКОНЧАНИЕ БУДЕТ ДАНО В СЛЕДУЮЩЕМ НОМЕРЕ.

Типография НКМП АССРНП
Главлит Б—10. Тираж 12572

Адрес редакции: гор. Энгельс. Линейная, 12.
Телефоны: редактора 1—52, секретариата 62, общий 4—86.